GRAZIE AGLI ABBONATI RAI.

LA STAMPA

L'EMOZIONE CONTINUA.
RAI Di tutto, di più.

ANNO 129, N. 42 • • DOMENICA 12 FEBBRAIO 1995 SPEDIZIONE ABBONAMENTO POSTALE - PUBBLICITA' 50% L. 1400 (*) n

REDAZIONE, AMMINISTRAZIONE, TIPOGRAFIA: 10126 TORINO, VIA MARENCO 32, CENTRALINO [illegible], TELEX 221 121, FAX 011/655306. REDAZIONE DI ROMA: VIA BARBERINI 50, TEL. 06/472901, FAX 06/6743101. REDAZIONE DI MILANO: PIAZZA CAVOUR 2, TEL. 02/760571, FAX 02/29000449. ABBONAMENTI: 10121 TORINO, VIA ROMA 80, TEL. 011/6568 334335, 011/535804, FAX 011/[illegible]. TARIFFE PER L'ITALIA 6 NUMERI (C.C. POSTALE 7104) CONSEGNA DECENTRATA ALLA POSTA ANNO L. 299.000. TARIFFE PER L'ESTERO L. 648.000. COPIE ARRETRATE L. 2.800. USA: LA STAMPA (USPS 684-930) PUBLISHED AND PRINTED DAILY IN TURIN ITALY. $ USA 900 YEARLY. SECOND CLASS POSTAGE PAID AT L.I.C. NEW YORK AND ADDRESS MAILING OFFICES. SEND ADDRESS CHANGES TO LA STAMPA C/O SPEEDIMPEX USA INCORPORATION - 3502 48TH AVENUE - L.I.C. NY 11101 - 2421

(*) PREZZI «TANDEM»: L. 1.400, CON «IL MATTINO DELL'ALTO ADIGE»; L. 1.700, CON «LA CRONACA DEL NORD-EST»; L. 1.500, E A RICHIESTA ANCHE «IL CORRIERE» O «CORRIERE DI SAN MARINO»; L. 1.800, E A RICHIESTA ANCHE «LE NOTIZIE». PREZZI DI VENDITA ALL'ESTERO: ALBANIA Lek. 160; AUSTRALIA $ A. 4,00; ARGENTINA Pesos 4; AUSTRIA SC. 20; BELGIO FB. 75; BRASILE Cr$ 3,50; BULGARIA Leva 140; CANADA $ C. 3; CIPRO Mils. 850; CROAZIA K. 9,5; DANIMARCA KR. 15; EGITTO E.P. 8.000; FINLANDIA FMK 10; FRANCIA FR. 12; GERMANIA D.M. 3,50; GRECIA DR. 450; INGHILTERRA P. 1,30; LUSSEMBURGO FL. 75; MALTA Cents 50; MESSICO NS 10; NORVEGIA KR. 15; OLANDA FL. 4; PORTOGALLO Esc. 350; SLOVENIA Tall. 200; SPAGNA PTS. 250; CANARIE PTS. 300; SUD AFRICA RD. 7; SVEZIA SKR. 15; SVIZZERA FRS. 2,80; SVIZZERA TICINO FRS. 2,50; UNGHERIA FRN. 215; USA $ 2,50.

CONCESSIONARIA ESCLUSIVA PUBBLICITA': PUBLIKOMPASS SPA: 20123 MILANO, VIA CARDUCCI 29, TEL. 02/864701; FAX 02/86470490. 10126 TORINO, CORSO MASSIMO D'AZEGLIO 60, TEL. 011/65211, FAX 011/6531500. 00187 ROMA, VIA QUATTRO FONTANE 15, TEL. 06/4825064, FAX 06/483690. 90133 PALERMO, VIA LINCOLN 19, TEL. 091/6236100, FAX 091/6176863. TARIFFE: MODULO MM 45X30, FESTIVI, POSIZIONE O DATA DI RIGORE TARIFFA IN PARENTESI: OCCASIONALI 1.170.000 (1.404.000); COMMERCIALI 1.050.000 (1.260.000); RICERCHE DI PERSONALE, IL VENERDI', 970.000 (1.164.000); VENERDI' - DOMENICA 1.240.000; FINANZIARI, LEGALI 1.000.000 (1.200.000); NECROLOGIE 14.500 LA PAROLA (FAMIGLIA 11.300); ANNIVERSARI E RINGRAZIAMENTI 13.500; ECHI DI CRONACA 30.000 LA LINEA; ECONOMICI VEDI RUBRICHE. PIU' IVA. IL GIORNALE SI RISERVA DI RIFIUTARE QUALSIASI INSERZIONE

DINI ALLA «STAMPA»

IL PREMIER NON E' UN MEDICO

CARO Direttore, sulla «Stampa» di venerdì, Mario Deaglio mi invita a parlare direttamente al Paese su deficit e manovra.

Non sono sicuro che sia un compito specifico del presidente del Consiglio quello di rivolgersi al cittadino contribuente. Come presidente del Consiglio mi sono assunto l'obbligo, di fronte al Parlamento, di proporre e di portare a compimento in tempi brevi un'azione di correzione dei conti pubblici per il 1995. Questo impegno intendo mantenere con l'augurio che il Parlamento che mi ha dato la fiducia voglia operare con serietà e collaborazione alla attuazione di questo programma.

Tuttavia la fase di preparazione della manovra correttiva non può essere fatta in un istante, richiede qualche tempo; avendo avuto la fiducia del Parlamento solo 10 giorni fa penso di poter avere a disposizione almeno altri 10 giorni per presentare i provvedimenti necessari a realizzare gli obiettivi proposti.

Poiché si tratta di una manovra aggiuntiva, dobbiamo chiederci quali obiettivi si propone, quali interventi e di quale entità e quali sono i collegamenti con la legge finanziaria approvata un mese e mezzo fa:

1. E' necessaria una manovra aggiuntiva dato che, per ragioni connesse alla instabilità politica che si è sviluppata in Italia a partire dal settembre scorso ed a causa di fattori internazionali al di fuori del nostro controllo, i tassi di interesse si sono alzati sopra i livelli che erano stati assunti come base per la costruzione della legge finanziaria. Più alti tassi hanno prodotto spese più elevate ed un disavanzo pubblico potenzialmente più elevato. Ho ipotizzato ed il governo intende pertanto proporre una manovra correttiva pari ad almeno l'1% del reddito nazionale che vale circa 18.000 miliardi.

La manovra è necessaria

Lamberto Dini

CONTINUA A PAG. 6 PRIMA COLONNA

L'ex ministro lascerà il Parlamento. D'Alema: elezioni più vicine

Maroni, addio tra le lacrime

Bossi: ti sei arreso, ma non hai tradito

Bossi al Palatrussardi saluta il popolo leghista che lo acclama (FOTO ANSA)

MILANO. «Ha la parola l'onorevole Roberto Maroni». Un fischio, urla: ma quando si scosta il tendone i 5 mila del Palatrussardi vedono Bossi salire, Maroni appena dietro, e Bossi che applaude. E Maroni dice che se ne va, che non è d'accordo, che ha perso. Che è solo. Venti minuti tra le lacrime, con finale ad effetto: «Ho perso la mia battaglia. Coerentemente, ritenendo per ora esaurito il mio ruolo nella Lega, presenterò al Presidente leghista della Camera le mie dimissioni da parlamentare. Buona fortuna a tutti». Qualche fischio, e Bossi scatta: «No! Maroni non tradisce, non va dagli scalzacani di Berlusconi. Spero che lo strappo si possa ricucire». Nel giorno in cui la Lega conferma per acclamazione Bossi leader (anche se oggi si eleggerà una segreteria), applausi scroscianti per Massimo D'Alema: «Forse le elezioni sono più vicine. Dobbiamo fare una coalizione democratica contro Berlusconi».

G. Cerruti, C. Maltese e C. Martinetti ALLE PAG. 2 E 3

I RISCHI DEL CARROCCIO

L'incubo del voto

MILANO. Slogan e atti di fede. Nella Lega è quasi un training autogeno per esorcizzare il voto. «Così - dice Speroni - prendiamo 5 deputati». Ma Bossi spera ancora in un'intesa col ppi. E intanto, Maroni (foto) se ne va. **Mirzolini A PAG. 3**

DOMANI CON LA STAMPA

Ritorna «Tuttosoldi» con lo speciale-sfratti

Domani con La Stampa i lettori troveranno «Tuttosoldi». Tra i servizi di questo numero:

SPECIALE SFRATTI. La lettera con cui il proprietario può chiedere al prefetto notizie su una procedura giudiziaria di sfratto.

PACE COL FISCO. Quando conviene e quanto costa chiudere le liti pendenti sotto i 20 milioni.

IL RISPARMIO. Le performances dei fondi azionari puri a febbraio '95: come scegliere quello che renderà di più.

LA CASA. Vendere la sola proprietà riservandosi l'usufrutto. I rischi e i vantaggi.

LE PENSIONI. Il quarto tagliando per chiedere a «Tuttosoldi» il calcolo della pensione.

DONNA DEL KILLER STAR IN TV

Eva «oscura» Lady Golpe

Eva Mikula (nella foto) intervistata da Enzo Biagi in tv: e l'audience va alle stelle. La donna di Fabio Savi, il poliziotto killer, attira tre milioni di spettatori in «Seconda serata». Il fascino della «dark lady» che ha vissuto una storia di delitti, ancora in parte oscura, fa da calamita. E supera il fascino di Lady Golpe.

G. Romagnoli A PAG. 17

Lavoro, si cambia: assegno di mobilità solo se necessario, corsi obbligatori per i cassintegrati

Il governo: basta prepensionamenti

L'Istat: nel '93 redditi cresciuti meno dell'inflazione

ROMA. Prepensionamenti addio, il governo ha intenzione di abolirli in un piano di modifica complessiva degli ammortizzatori sociali. Il progetto è già delineato: oltre alla cancellazione delle pensioni anticipate si prevedono corsi di riqualificazione professionale durante il periodo di cassa integrazione e trattamento di mobilità concesso in base alle reali esigenze (quindi revocabile se si rifiuta un altro impiego). La leva principale per ridare un'occupazione a chi ha perso il posto sarà costituita dai «lavori socialmente utili», ma nel progetto ci sono anche misure per favorire il part-time, introdurre il lavoro interinale, rompere il monopolio pubblico del collocamento e riformare il ministero del Lavoro. Intanto gli italiani si scoprono tutti un po' più poveri: nel '93, dice l'Istat, l'aumento medio dei redditi è stato di 26 mila lire, nemmeno sufficiente a recuperare la perdita di valore del denaro.

F. Amabile e V. Cornero A PAG. 27

Aerei, interviene il governo

I ministri invocano una tregua per scongiurare il caos nei cieli

di Francesco Grignetti A PAGINA 13

«Premio chi uccide malviventi»

Crociata di un ex bandito in Texas 5 mila dollari per morto: è legale

di Paolo Passarini A PAGINA 8

«Pirata» italiano beffa Clinton

L'Aquila, con il personal computer arriva nel «cervello» dell'Air Force

di Angelo De Nicola A PAGINA 16

OGGI

di Guido Ceronetti

Mia moglie e io viviamo l'uno accanto all'altra. Uno pensa e l'altra risponde, o viceversa. Non ho formule per descrivere la nostra intimità.

Un problema è insolubile: un giorno cadrà la scure e ci dividerà: Nessun Dio benevolo ci trasformerà in un unico albero. Eppure mi manca il mezzo per immaginarmi l'istante della separazione. Non potendo né volendo immaginare un'altra vita, una sorta di vita dall'altra parte del confine, la prospettiva è agghiacciante. Sarò trasformato da qualcuno in *nessuno*. E questo *nessuno* non conserverà memoria di tanta intimità.

Ingmar Bergman
Lanterna magica, 1987

LA NEVROSI DEL CIBO

AMERICANI IMPARATE A MANGIARE

WASHINGTON

EH no, la pasta no. Dall'America abbiamo accettato tutto in questi 50 anni trascorsi da Yalta, le sacrosante lezioni di finanza pubblica e gli ammonimenti elettorali, i missili a Comiso e i reggipetti corazzati di Madonna Ciccone, il Terminator e i cappellini da baseball con la visiera all'indietro, ma prediche, sul mangiare e sulla cucina, no. In materia di alimentazione, di cucina, di diete, di «linea», l'America ha tutto da imparare e niente da insegnare al mondo.

L'ultima sortita contro la pasta è soltanto figlia di quella nevrosi da cibo che ormai costantemente attanaglia una nazione che divora, ma che non sa mangiare. Un americano consuma in media 1417 libbre di cibo all'anno, circa 700 chili, due chili di roba al giorno. Il 33 per cento degli adulti oltre i 20 anni, un terzo, è ufficialmente obeso, non grassottello, rotondetto, panciuto, ma proprio clinicamente, irrimediabilmente obeso, come può vedere chiunque esca dai ghetti dei ricchi e si avventuri dentro l'America vera. Il loro numero cresce ogni anno.

Un cittadino americano ingoia 85 chili di dolcificanti all'anno, fra zuccheri, saccarine e aspartame, un record mondiale. I tradizionali tre pasti al giorno sono stati soppiantati dal *grazing*, il brucare incessante di merendine, ciambelline, caramelline, patatine, tortine che scandisce la giornata di grandi e piccini. I fabbricanti di automobili devono ormai fornire gli interni di vassoietti e porta bicchieri, per non interrompere la ruminazione neppure al volante. «Se il bisogno continuo di mangiare è davvero un sintomo di carenza d'affetto - ha scritto il settimanale "Time" - l'America deve essere una nazione di orfani e trovatelli».

E' persino troppo facile rispedire al mittente il monito sulla nocività della pasta. Dal Paese

Vittorio Zucconi

CONTINUA A PAG. 14 SESTA COLONNA

F&L e la truffa inscenata a Torino con falsi giudici e carabinieri

La «Stangata» in pretura

SOCIETA' multietnica, pluriculturale. E' lì che dobbiamo arrivare, ci dicono oggi un po' perentoriamente certi pensatori e pedagoghi americani. E compilano liste di proscrizione, grammatiche di ciò che sarebbe e non sarebbe «politicamente corretto». Guai a parlare dell'Ariosto ai portoricani. Guai a mostrare diapositive di Raffaello ai discendenti di Montezuma.

Beata gioventù, che riscopre continuamente l'acqua calda. Qui nella vecchia Europa si sorride di questi ingenui fanatismi. Qui dove la circolazione etnica e culturale è in atto da millenni, dove solo un demente da fumetto *horror* come Hitler poté inventarsi l'esistenza di una razza «pura». Qui dove un triangolino come la Sicilia è passato dai cartaginesi ai greci ai romani agli arabi ai normanni agli spagnoli, dove un gruppetto di isole come Venezia ha trafficato in sete cinesi, spezie indonesiane, schiavi turchi, mosaici bizantini, gioielli sciti, qui dove ogni popolo deve qualcosa a ogni altro popolo, sia pure soltanto un paravento giapponese, un fregio islamico, qui conosciamo benissimo i frutti meravigliosi che possono venire dagli scambi tra genti diverse.

Ecco un ufficio nella pretura di Torino. Un maresciallo apre la porta. «Scusi, signor pretore...». «Non adesso, ho da fare». «Ma c'è qui quel mio amico per quella villa...». «Ah, va bene, ma posso darvi solo cinque minuti». La villa sarà presto messa all'incanto, ma ungendo le debite ruote la si può acquistare in anticipo a un prezzo stracciato. Fogli intestati appaiono dal nulla, timbri timbrano, penne firmano, centinaia di milioni passano di mano, il furbo acquirente viene riaccompagnato a casa da un autista. Un affarone.

Ma tutto era falso, pretore, maresciallo, autista recitavano, soltanto la pretura era la vera pretura, che i truffatori usavano come scenario infallibile intrufolandosi in una stanza momentaneamente sgombra o dietro una scrivania in corridoio. Ville e appartamenti di lusso mostrati ai clienti dalla strada. «Quello sta per fallire, gli sequestrano tutto, è un'occasione d'oro!» e i polli a pagare, per un totale di un miliardo e mezzo.

Chi non vede immediatamente Totò nella parte del falso maresciallo e Peppino nel ruolo del falso pretore, chi non si commuove per una così deliziosa integrazione tra Napoli e Torino, chi non capisce che questa è l'essenza di una società multiculturale, non è degno di vivere in Italia, in Europa. Se ne vada in America (o vada a rivedersi «La stangata» con Paul Newman e Robert Redford).

Carlo Fruttero
Franco Lucentini
SERVIZI IN CRONACA

9 771122 176003 50212

Il dramma di Mogadiscio: perplessità sui rischi corsi dalla troupe del Tg2

«Carmen, perché Marcello è morto?»

Il fratello di Palmisano interroga la giornalista

MOGADISCIO. Poco prima delle 22 di ieri è atterrato a Ciampino il Dc-9 con la salma dell'operatore del Tg2 Marcello Palmisano, accompagnato da Carmen Lasorella, che era accanto a lui quando sono caduti in un agguato sulla strada dell'aeroporto della capitale somala. La bara era stata portata a Luxor da un C-130 dell'Aeronautica militare. La zona dell'aeroporto era presidiata dagli incursori e dai paracadutisti italiani. A Luxor l'aereo era atteso, tra gli altri, dal figlio di Marcello Palmisano, Davide e dai tre fratelli Fernando, Vincenzo ed Elio. A bordo del Dc-9 dell'Ami, i familiari di Palmisano hanno rivolto a Carmen Lasorella una lunga serie di domande. «Se c'è la guerra delle banane - ha chiesto tra le altre cose Elio Palmisano - perché vi siete affidati alla scorta di una delle due parti in guerra?».

M. Corbi e F. Fornari A PAG. 9

«Per il bene del Paese si deve anche rinunciare ai propri interessi particolari»

«La transizione richiede sacrifici»

Scalfaro: toccherà anche a me

NUOVA DELHI
DAL NOSTRO INVIATO

«Il nostro Paese sta vivendo un tempo di transizione, un passaggio che non è né rapido né facile» dice Oscar Luigi Scalfaro agli italiani che lavorano in India e che gli si stringono intorno in questa sera di festa all'ambasciata. E ha quasi l'aria di voler chiedere scusa quando osserva che «noi di Roma non vi facciamo certo arrivare notizie confortanti, iniezioni di coraggio». Che fare, allora, Presidente, per accelerare il passaggio del guado e assicurarsi un approdo sicuro?

La ricetta del Capo dello Stato può apparire, come egli stesso riconosce, semplicistica, ma presuppone, in realtà, difficoltà poderose: tutto diventerà «più facile se tutti ci impegniamo, a cominciare da me, pronti a pagare di persona» a fare sacrifici. «Pensare all'interesse generale» è una cosa che, per sua natura, «può non risultare semplice per vari gruppi politici, movimenti, partiti»: cioè rinunciare ai propri interessi particolari (anche quelli con la maiuscola) per ritrovare il bene dell'Italia. Animi placati, dunque, «polemiche ridotte», impegno a «rasserenare»: il governo Dini è un passo verso questa temporanea stagione felice in cui «il leone possa giacere con l'agnello». E in cui anche l'onorevole Berlusconi sappia accettare, come gesto di distensione, lo strappo alle regole di un Presidente che, proprio per dargli soddisfazione in momenti di amarezza, lo ha sollecitato a suggerirgli il nome di chi poteva rimpiazzarlo a Palazzo Chigi. «Mi pare - ribadisce Scalfaro - che questa sia, nelle intenzioni e nei fatti, una spinta al rasserenamento».

Il Presidente, al fondo di questo ecumenismo politico vede un traguardo: «La stabilità del Paese». Si rivolge a questa platea di persone che lavorano all'estero e che, spesso, subiscono direttamente i riflessi delle convulsioni romane: «E' una realtà non così negativa come può sembrare, ma, certo, faticosa. E speriamo non sia disgustosa, al punto che qualcuno di voi possa ritenersi felice di essersene liberato lasciando l'Italia».

Stabilità, chiedono i mercati nazionali e stranieri. E questo è il vero problema: «Se non riusciremo a dare, in casa e fuori, l'idea di un Paese saldo, beh, allora, la nostra transizione si trascinerà ancora a lungo». Si dichiara ottimista per natura, Oscar Luigi Scalfaro, e ricorda che tutta la politica è una sorta di persone trasferimento da una sponda ad un'altra: «Quando nel '46 fui eletto alla Costituente, i colleghi più anziani mi dissero che vivevamo proprio una fase di transizione. Da allora è stata tutta una transizione. E sono passati quasi cinquant'anni».

Ma oggi, dopo Tangentopoli e con il varo del sistema maggioritario, siamo davvero alla resa dei conti. Con il Ppi, ad esempio, che in un Consiglio nazionale al calor bianco, rischia di spaccarsi in due. Scalfaro legge il titolo dell'articolo di fondo de «La Stampa» che parla di «due centri». E commenta: «Questo teorema dei due centri è una contraddizione geometrica che soltanto da noi può verificarsi».

Ma Italia, qui, non è soltanto un Paese sull'orlo di una crisi profonda che, come osservano i giornali indiani, «l'intervento del Presidente, unico rappresentante di una continuità politica, ha saputo scongiurare». E', soprattutto in questi giorni, un modello scientifico e tecnologico che splende nella Indian Engineering Trade Fair, la più prestigiosa rassegna internazionale del Sud-Est asiatico di cui il nostro Paese è partner privilegiato. L'esposizione è stata visitata ieri dal Capo dello Stato e dal ministro degli Esteri, Susanna Agnelli. Sui 50 mila mq. di mostra, il mille sono occupati da 141 imprese italiane: grandi gruppi già attivi, da anni, in questa zona del mondo, ma, soprattutto, piccole e medie imprese decise a guardare a quest'angolo d'Asia dove 200 milioni di persone hanno redditi di livello europeo. «La nostra presenza qui - ha sottolineato il presidente della Confindustria, Abete - parte per la prima volta dalla realtà effettiva delle nostre aziende, non da quella virtuale, come avveniva spesso in passato». Un riconoscimento che lo stesso Oscar Luigi Scalfaro ha voluto rimarcare con la sua presenza e che ha mostrato due valenze: atto d'incoraggiamento rivolto agli imprenditori che rilanciano l'aspetto più positivo dell'Italia, ma anche un viatico nei confronti del governo di Lamberto Dini (qui, non a caso, rappresentato dal ministro degli Esteri Susanna Agnelli) in questo sforzo per recuperare al Paese un'immagine di stabilità sul palcoscenico internazionale».

Renato Rizzo

Il presidente della Repubblica Oscar Luigi Scalfaro durante la visita a New Delhi

PANE AL PANE

Non servono cappellani per la rissa cristiana

E' possibile che i valori cristiani siano meglio tutelati da un partito «cattolico»? E' possibile in teoria e, date certe condizioni, anche nella pratica. Ma è possibile che un tale partito nasca e duri sulle ceneri della dc? Tutti i suoi eredi confluiti nel Partito Popolare diranno di sì, ma a crederci davvero o a fingere di crederlo davvero è soltanto Rocco Buttiglione. Lo ha proclamato solennemente al termine del Consiglio Nazionale che lo ha visto vincitore: «Farò rinascere la vecchia dc, quella della prima decade di gloria, non dell'ultima decade infame». Non so donde tragga le sue asserite certezze. Forse, mentre tende la mano a Forza Italia, spera che eventi imprevedibili facciano scoppiare l'iridescente bolla di sapone chiamata Berlusconi e favoriscano la diaspora degli «azzurri» verso il centro del centro, irrobustito dalle schiere leghiste che ripiegano a valle dopo Caporetto.

Strategia azzardata, ben più impegnativa degli azzardi dialettici del filosofo di Gallipoli. Se infatti il Cavaliere resta in sella, guardato a vista da Fini samurai, il suo destino sarebbe quello del portatore d'acqua. Che rischia di starsene personalmente con le borracce piene, accolto con degnazione dai Casini, Ombretta e Mastella, che hanno ubbidito prontamente al richiamo del blocco d'ordine: incarnando un vero e proprio topos nella storia del movimento cattolico, a partire dal patto Gentiloni e dagli infausti accomodamenti con il fascismo. Ammettiamo invece che a Buttiglione vada bene. La sua dc sarebbe molto più vicina - «infamità» a parte - a quella delle ultime decadi. Non alla dc degasperiana che, mentre era chiamata a costituire l'antemurale contro il comunismo più forte d'Europa, non dimenticava di essere l'erede di un partito perseguitato e sciolto dal fascismo. Non poteva, salvo lasciare ai comunisti la completa rappresentanza delle masse popolari, non guardare verso sinistra, anche per controllare le spinte di destra che arrivavano di volta in volta dagli alleati occidentali, dalla Chiesa, dagli interessi espliciti e occulti garantiti dal partito. E non va dimenticata l'influenza della Chiesa sulla società italiana, in particolare sul mondo contadino, zoccolo duro della prima dc. A non tenere conto della straordinaria integrità e lucidità di De Gasperi, di tutto questo non è rimasto niente. Sono scomparsi, salvo modesti residui - le incrostazioni calcaree nei rubinetti della Storia - comunismo e fascismo, più che per il buon volere di uomini, per la forza delle cose. Venuti meno quei due fissatori, tutte le parti - come in una reazione chimica - hanno rimesso la loro libertà, non esente da nuove, confuse aggregazioni. Ne sono caratterizzati in diversa misura tutti i raggruppamenti.

Quanto alla Chiesa, deve prendere atto di un processo di secolarizzazione che è trasversale e polivalente. Se a sinistra inquietano ancora gli automatismi di una lunga tradizione irreligiosa, a destra si sta in buona compagnia dell'edonismo e del libertinismo neopagano. In questa situazione, come negare ai popolari, se non riescono a stare insieme, di andare a destra o a sinistra senza essere anatemizzati? Le intemperanze, a riguardo, arrivano principalmente da destra. Come si può attaccare un avversario politico dandogli del neoprotestante? O sentiremo ancora parlare - con inescusabile imbecillità - di pelagiani o nicodemisti per scatenare la rissa cristiana? Una cosa sembra certa, e dovrebbe esserlo anche per le gerarchie ecclesiastiche: non servono cappellani di partito, e meno che mai i loro evocatori e battistrada. La Chiesa chiami a raccolta sui grandi temi religiosi e morali: tocca ai cristiani raccogliere l'appello, da qualunque parte si trovino, rompendo una solidarietà politica per sua natura provvisoria. Non soltanto dal punto di vista della fede, ma di una corretta democrazia. Il resto è tempo perso.

Lorenzo Mondo

IL CASO

NUOVI ALLEATI

Applauditissimo il segretario della Quercia, per la prima volta a un congresso lumbard

D'Alema: uniamoci contro Berlusconi

«Sono tempi tumultuosi, bisogna essere pronti»

MILANO
DAL NOSTRO INVIATO

Stiamo precipitando verso le elezioni, dice Massimo D'Alema e «non sarebbe saggio farsi trovare impreparati nel momento in cui Berlusconi deciderà di scatenare la controffensiva e di occupare il potere». D'Alema non è venuto fin qui, alla periferia di Milano, al congresso della Lega (la prima volta di un segretario pds) per assistere a un «funerale» o per portare un saluto. E' venuto a fare una proposta politica: «I tempi della battaglia si fanno via via più tumultuosi, dobbiamo formare una coalizione democratica».

E' passato solo un anno dal congresso leghista di Bologna. Allora Bossi aveva stretto da poco l'alleanza elettorale con Berlusconi, andava allegramente incontro alla vittoria del 27 marzo e il popolo del Carroccio s'era preso il divertimento di fischiare e insultare Walter Vitali, il sindaco pidiessino, che era andato a salutare e s'era avventurato sul tema della «solidarietà». Quella volta Bossi non era sul palco; ieri mattina sì. E' lui che ha in mano le chiavi delle emozioni leghiste e prima che D'Alema cominciasse a parlare, in dato il tono del sentimento che doveva accompagnare le sue parole: «Seppiate che se siamo riusciti ad uscire dalla grave situazione in cui eravamo, lo dobbiamo a due uomini che hanno creduto in noi: Buttiglione e D'Alema».

Fino ad allora il popolo leghista era stato muto. Un applauso aveva accolto D'Alema quando lo speaker del congresso, alle 11.10, ha annunciato il suo arrivo. Poca roba a confronto con il boato riservato all'ex ciclista Francesco Moser, elegantissimo e sorridente, finito un prima fila come rappresentante del Patt (partito autonomo trentino tirolese): «Bravo, bravo».

D'altra parte sugli spalti del Palatrussardi, finalmente strapieno, fin dalle 10 del mattino ha cominciato ad affluire una folla un po' da stadio un po' da sagra popolare. Famiglioli guidati dal papà con la videocamera, gruppi di donne, i fedelissimi della Bergamasca, gente dalla provincia e dalla periferia che usciva dalla fermata MM di Lampugnano e subito si infilava sgocciolante di pioggia sotto il tendone metallico. Bandiere, striscioni, sciarpe, cappellini. Cartelli con slogan fatti in casa contro i dissidenti come quello che portava insieme a papà e mamma la Cristina, da Mornago, Varese: «Maroni, stacca il culo dalla poltrona». Che parole... «Ci ha abituati Sgarbi a parlare così».

Già di prima mattina erano arrivati Berlinguer e Bassanini a far da apripista a D'Alema. E s'è capito subito che la delegazione pds non era in visita di cortesia: «Al congresso di Fini a Fiuggi siamo andati, ma non abbiamo parlato; qui, invece - spiegava Bassanini -, viene il segretario e parlerà. C'è differenza». E Berlinguer: «Senza la Lega di Bossi non andremo a trattare con Berlusconi la data delle elezioni».

Improvvisamente s'era innescato un'accelerazione alla corsa verso il voto. D'Alema aveva fatto un'apertura al *Costanzo show* di giovedì sera perché l'avvicinamento tra Buttiglione e Berlusconi metteva nelle mani del centrodestra la sopravvivenza del governo Dini. Venerdì era stato lo stesso Berlusconi a telefonare a D'Alema che più o meno gli ha risposto di essere pronto a trattare, ma non su un tavolo a due, bensì tra tutti i partiti che hanno votato a favore o si sono astenuti sull'esecutivo dei tecnici. D'Alema ha detto al Cavaliere che si può serenamente concordare un calendario per consentire al governo di realizzare il programma, per accordarsi sulle elezioni regionali e quindi anche su quelle politiche.

E al congresso, ieri, D'Alema ha parlato di queste cose con Bossi e Bianchi (presidente, dalla sinistra, del ppi) in un breve colloquio dietro il tendone bianco che divideva in due il Palatrussardi. Poi, presentato da Bossi, s'è preso il palcoscenico ed è stato un trionfo. Trentatré volte lo hanno interrotto con un applauso, anche quando ha invitato la Lega a «coniugare il federalismo del Nord con un nuovo meridionalismo democratico». L'unica fischiatina il segretario del pds se l'è presa quando ha nominato Prodi: «Può essere il punto di riferimento per la spinta riformatrice che cresce nel Paese». Ai fischi, pedagogicamente, D'Alema ha replicato con: «Ragionate, ragionate».

Su che? Sul tema principale: le elezioni che «forse non sono così lontane». Ha detto D'Alema: «E non dovranno essere uno scontro tra destra e sinistra, tra un comunismo che non c'è più e il fantasma di un fascismo che si è rinnovato... dobbiamo fare un'alleanza democratica per vincere e per governare, nella quale ognuno, contro e sinistra, deve poter conservare le proprie idee. In questa alleanza c'è bisogno del federalismo democratico della Lega». Applausi vivissimi.

Cesare Martinetti

Il segretario del pds Massimo D'Alema mentre parla al congresso della Lega

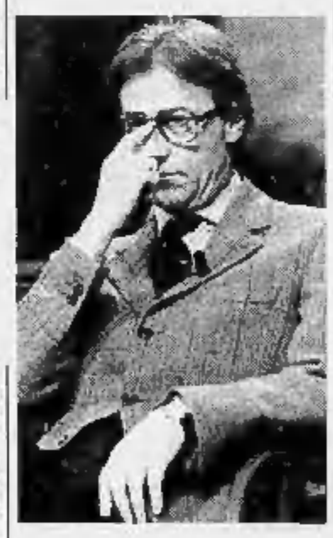
Qui a sinistra Vittorio Feltri direttore del «Giornale» A destra Paolo Liguori e accanto Antonio Marano

CARROCCIO E INFORMAZIONE

Speroni se la prende con Feltri E l'Indipendente forse rinascerà

TRA il Carroccio e il mondo dell'informazione, se di matrimonio si tratta, è per lo meno uno di quelli agitati: con improvvisi scoppi d'amore, dovuti all'indubbia capacità di «fare notizia» della Lega, e brusche liti, quando i fedeli del *senatur* si sentono ingiustamente maltrattati o trascurati. Non è dunque un caso se ieri l'unico cartello ingiurioso in sala era rivolto a due giornalisti. «Se Dio ha fatto l'uomo a sua immagine e somiglianza, visti Fede e Liguori se ne deve essere amaramente pentito». Né se dal palco il senatore Speroni apre il suo intervento citando un giornalista assente, Daniele Vimercati del *Giornale*. E così, in ultimo, si torna all'«ossessione» di Bossi per l'antitrust e alla lotta al re del media Silvio Berlusconi.

GIORNALE. Libertà di stampa e di tv, dunque, pesantemente chiamata in causa sotto le volte del Palatrussardi. «Il giornalista del *Giornale* Vimercati - apre l'intervento Francesco Speroni - è un esperto di Lega. Perché non lo fanno più scrivere di Lega e il suo direttore invece che a seguire il congresso lì ha mandato a Napoli?» Va giù ancora più duro Antonio Marano, che esprime «solidarietà a Vimercati. Si parla di libertà di stampa, e la libertà noi dobbiamo difenderla ma anche i giornalisti dovrebbero difendere un collega. La storia di Vimercati dimostra che l'antitrust è un discorso vuoto se non esiste pluralità di editori. Il controllo del *Giornale* da parte di Berlusconi ha portato all'azzeramento di un ruolo professionale, solo perché Vimercati mantiene una sua autonomia di giornalista e non vuole partecipare al massacro di un movimento politico come vuole il suo editore». Non ha difficoltà a rispondere alle accuse leghiste il direttore del *Giornale* Vittorio Feltri. Vimercati discriminato? Tutt'altro. «Si dà il caso che Vimercati, con Montanelli redattore ordinario, è stato prima promosso capo redattore, poi inviato speciale, il che ha comportato per lui congrui aumenti di stipendio e l'assunzione di maggiori responsabilità. E' stato lo stesso Vimercati, non riconoscendosi più nella linea del *Giornale*, a chiedere di non occuparsi della Lega volendosi dedicare ad altri generi».

INDIPENDENTE. Non contenti di come sono trattati sulla stampa nazionale, i leghisti pare si siano decisi a fare in proprio. L'amministratore Maurizio Balocchi ha annunciato l'apertura di una sottoscrizione per l'acquisto del giornale «L'Indipendente». «Chiediamo alla base della Lega di far parte di questa cordata con quote da 200 a 500 mila. Avremo così l'unica possibilità che, diventando questo un giornale di area e non di partito, si possa rispondere a certi giornalisti». E «lasciateci in pace» chiede Bossi ai giornalisti. «Il mio è un intervento che ho volutamente tenuto lontano dagli squilli di tromba, per cercare di capire, ragionare, discutere. Lasciateci in pace dunque, siamo qui per piangere sui nostri dolori più che per condannare».

BERLUSCONI. Subito dopo, Bossi riprende a martellare sulla necessità di debellare il grande nemico Silvio. Che si è meritato, da parte sua, ben venti definizioni ingiuriose nell'ultimo anno. Un'ampia creatività lessicale che va da «Berluscaz» a «Frankenstein della politica», da «tubo vuoto qualunquista» a «Nembo Kid», «Berluskaiser» o «Perón della mutua». Il quale «Berluscossa», secondo il senatur, ha i giorni contati, grazie alla futura legge antitrust.

ANTITRUST. «La Commissione speciale nominata dal Presidente della Camera Pivetti (un vero atto di guerra, nei confronti del monopolio tv) inizierà a lavorare la prossima settimana e presenterà una proposta di legge, entro quaranta giorni. Sarà possibile allora ridimensionare Berlusconi, l'uomo del passato impresentabile e con un capitale costruito grazie a Craxi ed Andreotti». Parole che infiammano il fedelissimo Roberto Calderoli, pronto a gesti estremi. «Se verrà bocciato il provvedimento antitrust e quindi non ci sarà una corretta informazione io la domenica sarò sul Po a fare il muro». **[r. sil.]**

LA STAMPA
Quotidiano fondato nel 1867
DIRETTORE RESPONSABILE
Ezio Mauro
VICEDIRETTORI
Lorenzo Mondo, Luigi La Spina
Gad Lerner, Marcello Sorgi
REDATTORI CAPO CENTRALI
Vittorio Sabadin, Roberto Bellato
Franco Tropea, Dario Cresto-Dina
ART DIRECTOR
Angelo Rinaldi
EDITRICE LA STAMPA SPA
PRESIDENTE
Giovanni Agnelli
VICEPRESIDENTI
Vittorio Colaiacovo di Chiusano
Umberto Cuttica
AMMINISTRATORE DELEGATO
E DIRETTORE GENERALE
Paolo Paloschi
AMMINISTRATORI
Enrico Auteri, Luca Cordero di Montezemolo
Giovanni Giovannini
Francesco Paolo Mattioli, Alberto Nicolello
STABILIMENTO TIPOGRAFICO
La Stampa, via Marenco 32, Torino
STAMPA IN FACSIMILE
La Stampa, v. G. Bruno 84, Torino
STT sel, v. C. Peretti 130, Roma
STS spa, Quinta Strada 35, Catania
Nuova SAME spa, v. della Giustizia 11, Milano
L'Unione Sarda spa, v.le Elmas, Cagliari
CONCESSIONARIA PUBBLICITA'
Publikompass Spa
v. Carducci 29, Milano, tel. (02) 86470.1
c. M. d'Azeglio 60, Torino, tel. (011) 65.231
(altre filiali indirizzi numeri economici)

© 1995 Editrice La Stampa SpA
Reg. Trib. di Torino n. 674/1950

Certificato n. 2768 del 14/12/1994
La tiratura di Sabato 11 Febbraio 1995 è stata di 852.047 copie

Lacrime e fischi al Palatrussardi. L'ex ministro annuncia le dimissioni da parlamentare

Maroni: ho perso, addio Lega

Bossi: «Ripensaci, sei sempre dei nostri»

Francesco Speroni

MILANO. «Non ti preoccupare Roberto, ma rifletti bene, ancora un minuto...». «Non posso tornare indietro, Umberto. Sai come la penso, meglio entrare nel freezer...».

Alle quattro del pomeriggio, dietro il palco, Bossi e Maroni parlottano nella penombra, fumano, camminano. C'è il tempo per qualche sorriso, due risate e perfino un bacio (Perugina). Maroni sgranocchia, Bossi guarda l'orologio. Dalla tribuna è sparito il cartello «Maroni stacca il culo dalla poltrona!», Giorgio La Malfa sta finendo il suo saluto. «Roberto adesso tocca a te, dài che saliamo insieme, su».

«... Ha la parola l'onorevole Roberto Maroni». Un fischio, un buuh! Ma quando si scosta il tendone, eccoli, i 6 mila del Palatrussardi vedono Bossi salire, Maroni appena dietro, e Bossi che applaude, e Speroni pure, e il vecchio Rossi anche. «Mi raccomando, siamo qui per ascoltare - aveva avvertito Bossi, quasi un ordine - oggi siamo qui più per piangere sui nostri dolori che per condannare...». Maroni mette i suoi 5 fogli battuti a macchina e pieni di correzioni a penna sul leggio. Chiede un bicchier d'acqua. Colpo di tosse, ancora qualche fischio, «Lega! Lega!». Altro colpo di tosse. Bossi si siede, addolorato.

E Maroni va a dire che se ne va. Che non è d'accordo. Che ha perso. Che è solo. Venti minuti con finale ad effetto: «A differenza di altri finti leghisti non faccio politica per la poltrona. Ho perso la mia battaglia. Coerentemente, ritenendo per ora esaurito il mio ruolo nella Lega, nei prossimi giorni presenterò al presidente leghista della Camera le mie dimissioni da parlamentare. Buona fortuna a tutti». Bobo torna nella penombra, gli hooligans si agitano e Bossi scatta: «No! Prendiamo atto della coerenza di Maroni. Non tradisce, non va dagli scalzacani di Berlusconi».

Più che divorzio, separazione consensuale. «Spero che lo strappo con Maroni si possa ricucire. C'è la possibilità che avvenga, non subito, ma un giorno...». Brutta ferita, per Bossi. Che adesso si agita sul palco, interviene una, due, tre volte, invoca la democrazia interna, una nuova segreteria politica dove il dissenso si possa manifestare. «Troppo tardi», aveva chiuso Maroni. E mentre il dolore è tutto nei tic di Bossi, Maroni va nello studiolo Rai. A Bruno Vespa, Tg1, dice che non andrà in altre Leghe, non è in vendita. A Giuliano Giubilei, Tg3, che è contro il «calciomercato applicato alla politica».

E' duro non cedere all'emozione. Maroni risponde e attorno ci sono Simonetta Saverio e Elisabetta Castellazzi, le due deputate più giovani e bossiane, che piangono. Più di tutti piange Cesare Bossetti, il factotum della Lega. Lo scortano fino all'auto dove sale alla guida, la moglie Emi accanto, l'amico Paolo Sassi dietro - e per l'emozione sbaglia portiera e si va a incastrare sul sedile di Otto, il figlio. E se ne va lasciando al dolore Bossi e alle lacrime la Lega. Guiderà per un'ora fino a casa. «Non ha detto una parola», racconta Sassi.

Se ne va dal Parlamento, ma non (ancora) dalla Lega. La tessera del '95 l'aveva rinnovata proprio venerdì. «Da questo momento [illegible] una Mercedes in officina. Inutilizzabile. Sono nel freezer. Triste, dispiaciuto, addolorato anch'io. La ferita c'è, ma so che ho fatto bene», spiega da [illegible]. E a un ex ministro che lo chiama: «Me ne vado in [illegible] per 15 giorni, ma la politica mi piace troppo, vedremo...». Vedrà, intanto, quando la Camera accetterà le dimissioni. Vedrà quel che accade nella Lega e nella politica. E Bossi spera...

Ma i venti minuti di Maroni, i 5 mila leghisti davanti, quello che grida («Ma vai a suonare il piffero!», «Sì che ci vado, aspetta un attimo!»), l'altro che urla («Al Viminale ti sei fatto il cappotto nuovo!»), sono un'uscita con qualche unghiata. «La Lega cominciò 16 anni fa da un piccolo gruppo di sognatori che aveva deciso di sfidare il mondo. C'ero anch'io con Bossi e Leoni... Queste sono le persone che stimo. Hanno dato a tutti noi una lezione di vita. Da loro accetto critiche e censure, rimproveri e tirate d'orecchie». Da loro sì, da altri come Marco Formentini, da quelli dell'«ultim'ora» proprio no.

Bossi ascolta, sa già dove va a colpire Maroni. «Vedo scendere in campo persone salite sulla nave quando il vento già soffiava forte nelle vele, ma che quando c'era da prendere insulti, quando la battaglia infuriava, stavano dall'altra parte, nel comodo poltronismo dc o nel ladronismo socialista. Da questi non accetto lezioni!». Orgoglio da leghista della prim'ora. E orgoglio per tutto quanto ha combinato in questi 16 anni, compreso «il coraggio di andare al Viminale, e ce ne vuole più di quanto serve ad agitare un cappio in Parlamento!». Più che a dire sì, a qualunque idea di Bossi.

Perché Maroni, pur senza mai nominare il vecchio amico, imputa a Bossi la gazzarra dell'altro giorno con il dissidente Flavio Caselli: «Un deprimente spettacolo da resa dei conti permanente!». E deve intervenire Bossi per zittire il «vattene» di un hooligan. Perché Maroni imputa a Bossi la responsabilità di aver portato la Lega fuori dal Polo senza uno prospettiva. «Dobbiamo scegliere, o con il Polo o con le Sinistre. Non c'è alternativa, non possiamo far finta di non vedere. Da soli andremo verso la sconfitta. Io starei con il Polo...».

Detta da un altro, sarebbe un'eresia da scomunica immediata. Ma con Maroni non è così, e Bossi lo ripeterà quattro volte: «Questo Paese ha tanti problemi, ma il primo è salvare la democrazia dal Frankenstein Berlusconi e dal Secondo Fascismo. Mi auguro, e non solo perché è mio amico, di poter dimostrare a Roberto che non abbiamo sbagliato». E' un arrivederci che chiama l'ultimo addolorato applauso. Maroni non può sentire, è già a casa. «Enri, vuoi dirmi dove andiamo in vacanza?». «No, perché poi i giornalisti lo vengono a sapere e tu riprendi a parlare...».

Giovanni Cerruti

L'allarme di Speroni «Se si va alle urne a giugno, rischiamo di prendere al massimo cinque deputati» Bordate di insulti al nome di Prodi

RETROSCENA

LE PAURE DELLA BASE

A sinistra: Roberto Maroni fra il pubblico del Palatrussardi
A destra: l'intervento del segretario Umberto Bossi

Slogan e atti di «fede» per non pensare al voto

MILANO
DAL NOSTRO INVIATO

Le parole pronunciate da Francesco Speroni, l'ex-ministro reo per essere completamente a digiuno di diplomazia, quella platea intenta solo ad un forsennato «training-autogeno» per dimostrare che la Lega esiste ancora, quasi le rimuove. «Il nostro consenso - spiega il "ruvido" del Carroccio sul palco del Palatrussardi - è sceso intorno al 3%. Se andiamo alle elezioni con queste percentuali prendiamo tra 0 a 5 deputati. In queste condizioni è difficile fare il federalismo...». Questa analisi sincera, questa confessione pubblica, però, Speroni la spazza via con un inno alla militanza. Ma lo spettro di un voto che potrebbe essere molto più vicino del previsto aleggia macabro sul congresso leghista.

Tutti là dentro tendono a non parlarne, ad allontanarlo, a far finta che non ci sia. Lo stesso Bossi rifugge l'argomento e, quando è costretto, per esorcizzare quell'incubo inventa nuove categorie della politica: la «fede», i «miracoli», il «desiderio». Così per riportare i leghisti con i piedi per terra a fare i conti con le loro paure e le loro contraddizioni, c'è bisogno di Massimo D'Alema: «La situazione può precipitare verso le elezioni e non ci si può far trovare impreparati...». Ma mentre il segretario pidiessino può tranquillamente aggrapparsi alla candidatura Prodi, la platea leghista appena sente quel nome si lascia andare ad una salva di fischi.

Elezioni: in questa parola ci sono tutti i limiti, i problemi, i pericoli del Carroccio. A guardar quella platea che ritma «Lega, Lega», che fischia Maroni quasi fosse un intruso e inneggia a tutti i proclami di guerra di Bossi, qualcuno potrebbe anche dimenticare i guai del movimento, potrebbe anche convincersi che non ci sarà mai la verifica delle urne. Ma se si pensa che da un momento all'altro il Paese potrebbe essere chiamato al voto, allora ci si accorge che la Lega è sull'orlo di un precipizio, che rischia l'estinzione. E questo per un semplice motivo: Bossi ha giocato le sue carte partendo dal presupposto che le elezioni non si sarebbero tenute prima di un anno. Questa scommessa, però, rischia di venir meno e non solo per pessimismo. Ieri, ad esempio, lo stesso Lamberto Dini si è lasciato andare a questa confidenza con un amico che è andato a trovarlo: «E' molto difficile non votare a giugno». E che quest'ipotesi sia tutt'altro che peregrina lo dimostrano i segnali d'allarme che lancia D'Alema e le mille voci che corrono sul «vertice» dei segretari che dovrebbe trovare un accordo sulla data delle elezioni.

E allora, come farà la Lega se si voterà a giugno? Su questa eventualità al Palatrussardi c'è il silenzio più assoluto. Maroni che quel problema l'ha posto, ha lasciato il palco salutato da urla minacciose. E per un semplice motivo: ha rovinato i sogni della platea. Sì, perché basta far riflettere i leghisti su una simile prospettiva che subito escono fuori le loro paure, le loro divisioni, le loro contraddizioni. Tutti i parlamentari che hanno lasciato il Carroccio (al momento sono il 30%, e si preannuncia un esodo di altri 10 per i prossimi giorni) sono stati spinti dalla preoccupazione che presto si tornerà alle urne: il loro «addio» a Bossi coincide con il tentativo di trovare un'altra «casa» in vista del voto. Ma anche quelli che rimangono, che rischiano, sono terrorizzati da una simile prospettiva: «La scommessa di Bossi - ammette l'ex-ministro Pagliarini - ha un senso solo se a giugno non si vota. Altrimenti abbiamo già perso».

I motivi non riguardano solo un problema di impreparazione al voto, ma il fatto che per affrontare le urne la Lega deve trovare delle alleanze e deve fare delle scelte che forse non può fare. Sotto la fastidiosa pioggerellina che ha accolto i leghisti a Milano, Francesco Tabladini, capogruppo dei senatori, spiega: «Sono pessimista: secondo me votare a giugno o ad ottobre non fa differenza. La verità è che abbiamo sbagliato a puntare tutte le nostre *chances* sulle disgrazie di Berlusconi. E' stato un grave errore: primo perché giocare tutto sulla fine di un uomo è amoralo; secondo perché dalla Svizzera non arriverà niente, un Paese come quello, che campa sulle banche, se rivela qualche segreto è finito. Ora siamo in fondo a quello che si chiama un *cul de sac*. Cosa farò nelle prossime elezioni? Niente, sono indifferente perché avevo già deciso di non ripresentarmi».

Davvero, la Lega è in un *cul de sac*. La conferma viene anche dalle tante difficoltà che il Carroccio incontra nello scegliersi degli alleati, nell'individuare una prospettiva. Ci sono molte opzioni, ma inconciliabili. Bossi si rifugia nella contemplazione della madre di tutte le battaglie, quella sull'antitrust, e continua a parlare di un'alleanza con Buttiglione, scordandosi che il segretario del ppi sta per unirsi in matrimonio con Berlusconi. Già, per non impazzire il senatur fa finta che quel flirt non esista. A chi alla vigilia del congresso gli ha chiesto se si fidava di Buttiglione, ha dato una «non risposta» autoritaria: «Sì, mi fido. Perché? Perché io sono il segretario, ho sempre ragione e non ne ho mai sbagliata una».

In realtà, malgrado rifiuti di parlarne, ci vuole poco a capire che Bossi ha un'unica chance: quella di partecipare all'operazione Prodi. Lui, lo sa, ma ha paura di dirlo ai suoi anche se ieri D'Alema è stato salutato da tanti applausi: un conto è salutare un ospite, un altro è scegliersi un alleato. Comunque, se Bossi lo farà non dirà mai che si tratta di un'alleanza di centrosinistra, parlerà magari di uno schieramento da «Fronte di Liberazione» contro Berlusconi. Del resto l'operazione che aveva in mente il senatur quando ha aperto la crisi di governo per far fuori il cavaliere prevedeva uno schieramento del genere (Lega, pds e ppi), solo che adesso per realizzare una simile maggioranza Bossi dovrà passare l'esame delle urne, non avrà più come alleati i popolari e, soprattutto, dovrà convincere i suoi a starci. Cosa, quest'ultima, tutt'altro che facile.

L'ipotesi del centro-sinistra, infatti, nei corridoi del Palatrussardi piace a pochi. L'ex-ministro Comino non ci crede, ripete come se fosse un atto di fede che si farà un'alleanza tra «Lega, ppi e Patto Segni». Antonio Marano, poi, non ci pensa proprio. Sta preparando per le amministrative un'alleanza con Forza Italia e popolari. «Dai sondaggi - spiega - emerge che se noi andiamo con il pds non ci portiamo dietro il nostro elettorato. L'unica strada che abbiamo è quella del centro-destra. Berlusconi? Basta che approviamo presto la legge sulle incompatibilità, il problema è risolto, al massimo il Silvio farà il deputato. E se si vota a giugno? Sai quante scopate si fanno da qui a giugno».

Anche quello di Marano è un atto di fede. Eh sì, a quanto pare, per rimanere nella Lega bisogna ricorrere alla fede. L'ultimo che l'ha persa, che ha visto in faccia il rischio di una catastrofe per il movimento è stato Maroni. E ieri se ne è andato.

Augusto Minzolini

L'ASSOLO DEL LEADER

Addio al duello da O. K. Corral

A quale duello, quale O.K. Corral, la Lega di Bossi di qua, la Lega di Maroni di là. La Lega è una sola. Anzi, uno solo. L'avvincente fiction telegiornalistica delle ultime settimane non ha retto alla realtà del primo giorno vero di congresso. Al pronti via, le strade dei presunti duellanti si dividono subito. Bossi, il mattatore, sul palco per tutto il giorno. Maroni dietro le quinte, ben nascosto ai delegati, a spiarlo. E' uno show a senso unico. Bossi è oratore di maggioranza e minoranza, star, presentatore e capo claque. Parla a lungo e bene. Uno dei suoi discorsi migliori, secondo gli esperti. Come Pannella prima d'improsciuttarsi negli studi di Fininvest, Bossi quando è in forma, a digiuno di potere, sa essere profetico. Ha intuito per primo il vento di tangentopoli, la fine dei partiti e poi la forza del progetto di Berlusconi. Oggi vede la paurosa corsa a destra dei ceti medi. In braccio al partitone Berlusca-Fini, al «secondo fascismo». Spaventa la platea e poi la consola, indicando la via della salvezza: il polo di centro. Che domani sarà magari di centro-sinistra e dopodomani un abbraccio a Prodi.

Ma quando è finita l'orazione e l'ovazione Bossi non si ferma. Rimane sulla scena da padrone e presenta il resto dello show. E' lui a chiamare sul palco gli ospiti d'onore (D'Alema, Bianchi, La Malfa, il pattista Masi) e poi a congedarli spiegando che cos'hanno detto. In mezzo, si diverte a regolare l'applausometro del Palatrussardi. Batte le mani a D'Alema e l'assemblea gli va dietro. Non la smetteranno più: trentatré applausi al capo del pds, Baffino non riesce neppure a finire le frasi che scatta il «bravo!» «grazie!» di petrusiniana memoria. Pensare che soltanto otto mesi fa sotto il tendone di Pontida i piccoli leghisti giocavano a impiccare il «pupazzo comunista» con l'Unità in tasca. Ma il Cagliostro di Gemonio sa di tenere in pugno i suoi lumbard e si permette d'esagerare. Quando bacchetta l'assemblea perché ha fischiato Giorgio La Malfa, perfino al buon Boso scappa un *ossignùr* («Vabbè tutto, ma La Malfa...»). Però la gente è con lui. E lo dimostra proprio l'atteso, pompato, sognato duello. Alla faccia dell'O.K. Corral. Appena il *traditùr* Maroni fa capolino da dietro il sipario dov'è rimasto per due giorni si sente una specie di digrignar di denti. Parte un «vendutoi», poi un «buffone!». Sembra di dover assistere a un'altra caccia all'uomo, come quella di venerdì col povero Caselli. Ma Bossi va al microfono, calma gli animi, ordina di non fischiare (oggi non siamo qui a condannare, ma a capire). Pare Costanzo ai Parioli: 'bboni, state 'bboni. E l'ex ministro può finalmente attaccare il suo pezzo. Un blues triste, in prima persona, gravido di nostalgie, dalla delicata rievocazione della prima Lega - stile «eravamo quattro amici al bar» - al bruciante rimpianto per l'ultimo governo. Finché fra sospiri, semitoni e frasi di sfida - all'«io non faccio politica per le poltrone» un lungo ululato gonfia la sala - Maroni si congeda con il colpo di teatro delle dimissioni. Un bel applauso. Sipario. Tutto qui?

Curzio Maltese

«Umberto, hai chiuso»

Miglio: puoi tornare a far politica nei bar

Gianfranco Miglio ex «ideologo» della Lega Nord

MILANO. Cappellino e giaccone di pelle, tutti e due neri. E un sorrisetto malizioso che si allarga, non appena qualcuno gli chiede: scusi professor Miglio, cosa pensa che farà adesso Bossi? «Bossi? Tornerà a Cassano Magnago, a Gemonio, a parlare di politica nei bar di periferia. Ormai non conta più niente, alle prossime elezione pluff, prenderà un sacco di legnate, resterà al massimo con due o tre deputati. Finito, stop, chiuso».

Non concede nessuna possibilità a questa Lega?

«I federalisti veri sono ormai altrove, quelli che stanno litigando al Palatrussardi sono i residui negativi del movimento leghista che, ripeto, non sono più niente».

Tutta e solo colpa di Bossi?

«Bossi ha fatto tanti errori, non c'è dubbio. Doveva rafforzare la Lega, farla quadrare senza andare a cercare i ministeri. Doveva magari appoggiare il governo dall'esterno, facendo una continua pressione sui programmi».

Facile parlare adesso...

«No, no, lo a Bossi queste cose le ho sempre dette. Ma a lui non importava niente: ha preferito perseguire il suo potere personale, a lui interessava solo far emergere la sua figura che poi i giornali hanno creato».

Anche lei gli ha dato una mano, però.

«Vero, anch'io ho contribuito a fare di Bossi un personaggio, speravo di evitargli gli errori».

Poi il divorzio con tante di critiche e anatemi. E oggi il consiglio di torrearsene nei bar...

«In tempi non sospetti avevo consigliato a Bossi di ritirarsi dalla scena, di andarsene. Non l'ha fatto, peggio per lui, prenderà legnate alle elezioni e tornerà nei bar».

[a. z.]

Gabriella Galzigni Saffaro

Diamo ai nostri soldi delle buone abitudini.

Ogni lunedì leggiamo "Tuttosoldi": il supplemento che insegna ai nostri soldi come diventare grandi.

La vita di oggi pone ai nostri soldi molti interrogativi, ai quali spesso non sappiamo rispondere.

Qual è il mutuo più conveniente? E l'investimento più sicuro? Quanto è necessaria la pensione integrativa? In che cosa consiste il condono?

Per non abbandonare i nostri soldi al loro destino, per farli lavorare di più e crescere meglio, c'è Tuttosoldi: il supplemento de La Stampa che dice tutto, ma proprio tutto, su risparmio, casa, fisco e previdenza.

In più, l'ultimo lunedì di ogni mese, in regalo c'è "Il Mese di Tuttosoldi": 8 pagine di integrazione dell'Agenda di Tuttosoldi, con tutte le scadenze fiscali ed economiche del mese successivo.

Ogni lunedì in edicola con La Stampa, c'è Tuttosoldi. Il supplemento che aguzza l'ingegno.

tuttosoldi
LA STAMPA

il modo più breve per saperla lunga

Si va verso un accordo per il voto a giugno, al centro delle trattative torna Berlusconi

D'Alema e il Cavaliere: vediamoci

Sempre più vicina la data delle elezioni

Il segretario del ppi Rocco Buttiglione Sotto: il presidente di An Gianfranco Fini e l'ex presidente del Consiglio Silvio Berlusconi

ROMA
DALLA REDAZIONE

E alla fine, come ai bei tempi della prima Repubblica, i capipartito si telefonano, si riuniscono e decidono la data delle elezioni. Elezioni che sembrano avvicinarsi a passi da gigante: è sempre più probabile che si vada a votare a giugno. Del resto lo stesso segretario del pds - che l'altro ieri sera ha sentito al telefono Silvio Berlusconi con cui ha concordato un incontro per la fine della prossima settimana - ormai ammette: «C'è una precipitazione verso le urne che noi non possiamo escludere».

Dopo il consiglio nazionale del partito popolare, che ha dato il via libera a Rocco Buttiglione per trattare con Forza Italia, e dopo il congresso della Lega - che formalizzerà una nuova miniscissione nel movimento di Umberto Bossi - le carte, sul tavolo da gioco della politica, torneranno in mano a Berlusconi. Forte dell'accordo con il segretario popolare, e dell'emorragia leghista, il cavaliere potrà ribadire con maggior forza le sue richieste. E anche se Oscar Luigi Scalfaro, dall'India, continua a polemizzare indirettamente con il leader di Forza Italia, difficilmente il Capo dello Stato non potrà non prendere atto del nuovo scenario politico. Tanto più adesso che anche D'Alema si è dovuto arrendere all'ipotesi di elezioni anticipate.

Dunque, il pallino torna al Cavaliere, che per questo motivo, negli ultimi giorni, ha intensificato i contatti con le altre forze politiche. L'altro ieri - si diceva - ha telefonato a D'Alema. Con il segretario pidiessino Berlusconi ha avuto un colloquio che non è durato più di un quarto d'ora, ma che è servito a fare un po' di chiarezza. Sulle elezioni, e non solo. I due hanno parlato un po' di tutto. Poi hanno deciso di vedersi per valutare la data delle elezioni politiche (e l'accorpamento con le amministrative), il problema dei referendum, la nuova disciplina sulla «par condicio» e l'opportunità di una proposta di legge per un'assemblea costituente da insediare nella prossima legislatura.

E questi sono stati anche tra i temi trattati, sempre l'altro ieri, da Berlusconi e Buttiglione. Il segretario del ppi, al termine del consiglio nazionale del suo partito, è andato a trovare il Cavaliere, a via dell'Anima. Dovrebbe essere stato presente all'incontro, che è durato circa un'ora e che l'ufficio stampa del ppi smentisce, anche Angelo Sanza, demitiano passato nella squadra del leader popolare.

Buttiglione e Berlusconi hanno ragionato sull'ipotesi di rinviare le regionali, in modo da avere il tempo di varare una legge elettorale che non sia quella attualmente in discussione alla Camera. I due infatti sarebbero propensi ad adottare una correzione maggioritaria più ampia. Il discorso, comunque, come era scontato, è partito dalle conclusioni del consiglio nazionale ppi. Il Cavaliere ha chiesto delucidazioni sulle decisioni assunte nei confronti di An. E ha sollecitato al leader-filosofo un passo avanti nella direzione di Fini. Buttiglione - che in consiglio ha evitato che si votasse una mozione di sbarramento definitivo ad Alleanza nazionale - ha detto di aver bisogno di un po' di tempo. E ha spiegato che per arrivare ad una qualsiasi forma di collegamento con il movimento di Fini, in vista delle elezioni, «sarà necessario un altro passaggio in consiglio nazionale».

L'incontro comunque è andato bene. E i rapporti tra Forza Italia e popolari sono buoni. Come si deduce dalle parole di Roberto Formigoni, che non esclude affatto le elezioni a giugno. Quanto al problema dei rapporti con Alleanza nazionale, il deputato del ppi osserva: «Al consiglio nazionale la sinistra interna ha ritirato la mozione che tendeva a precludere sempre e comunque possibili alleanze con An. Questi sono i fatti, il resto sono chiacchiere».

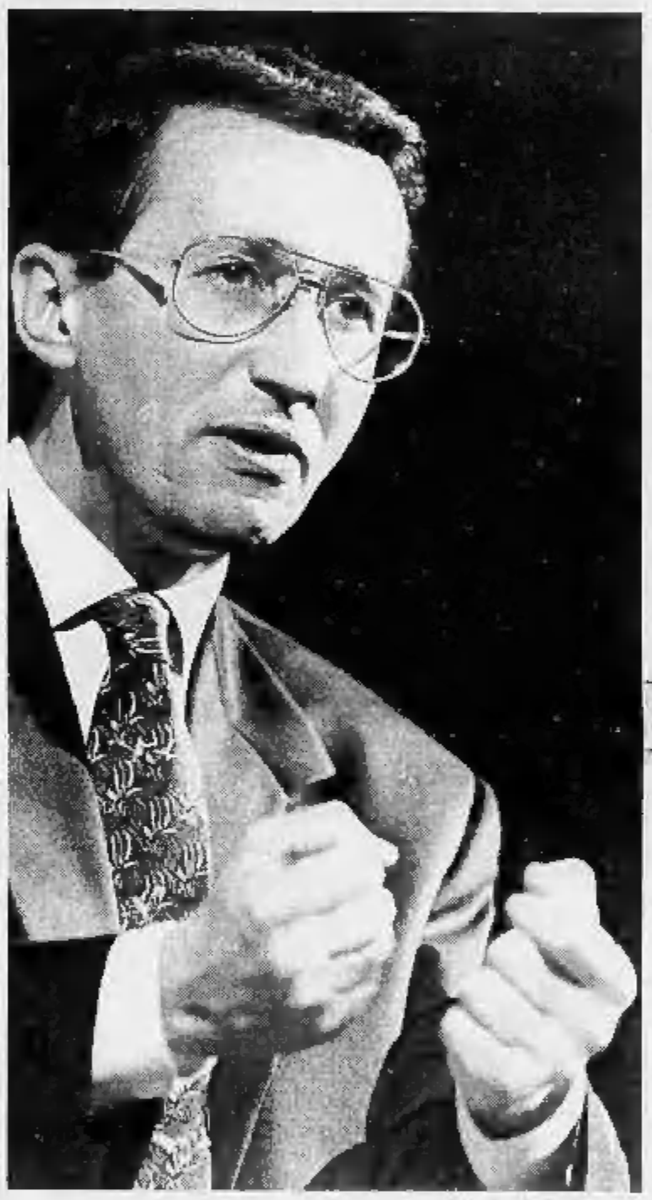

«Si potrebbero far slittare le regionali e anche i referendum Prodi ci sfida? Siamo in grado tranquillamente di batterlo»

Fini: caro Buttiglione ti sei fatto incastrare

INTERVISTA

LE PROPOSTE DELLA DESTRA

ROMA

ANTICIPARE le elezioni a giugno e rinviare le regionali, che si potranno svolgere nella settimana che precede le politiche o in quella immediatamente successiva. In questo modo, infatti, si avrà tutto il tempo di varare una legge elettorale migliore di quella che la Camera sta esaminando in questi giorni per le elezioni regioni. E' la controproposta di Gianfranco Fini a Massimo D'Alema, che ha chiesto di aprire con il Polo un confronto sulla data delle consultazioni.

A Rocco Buttiglione, invece, il presidente di Alleanza Nazionale invia un messaggio agrodolce. Gli dà atto, cioè, di voler costruire l'alternativa alla sinistra, ma lo accusa di essersi fatto incastrare, al Consiglio nazionale, in «bizantinismi democristiani» e di aver rinviato ancora una volta il momento della scelta: «Non ho capito - dice di lui - se è come Godot. Quello che so per certo, comunque, è che non riuscirà a dividere il Polo».

Allora, on. Fini, D'Alema dice «elezioni in autunno».

«Apprezzo la sua offerta: concordare un itinerario per le elezioni. Aprire un tavolo, per dirla alla vecchia maniera. Rimango comunque convinto che si debba votare in giugno. Arrivare fino a ottobre significherebbe andare ad una campagna elettorale troppo lunga. E questo, per il Paese non sarebbe un bene».

Ma qualche mese in più che differenza fa?

«Gliela spiego subito la differenza. Se si vota in autunno, significa che bisogna fare le regionali in aprile, poi i referendum a giugno, le comunali, quindi le politiche: un percorso contorto, una campagna elettorale continua. Concentrare al massimo questi appuntamenti sarebbe meglio».

Ma se si fanno le politiche a giugno, i referendum slittano.

«Sì, certo. Tra l'altro alcuni di questi referendum, quelli sui sindacati e la Mammì, sono portatori di una certa tensione politica. Creerebbero uno scontro aspro, alzerebbero il tono delle polemiche: altro che tregua. Perciò, ripeto, elezioni a giugno. Possibilmente accorpando, una settimana prima o una settimana dopo, le regionali e le amministrative».

Ma Dini ha detto che le regionali devono tenersi entro aprile. Lei invece sta proponendo di farle slittare a giugno.

«Guardi che non necessariamente si devono fare in aprile: se si arriva, tutti insieme, a decidere per le politiche a giugno, allora possono essere rinviate a quella data. Così per le regionali si può approvare una legge elettorale fatta bene e meno frettolosa di quella che si sta correndo il rischio di varare alla Camera».

Al tavolo con D'Alema potreste anche individuare una sorta di itinerario per il futuro parlamento, per rifare le regole?

«Beh, sì. Io penso che per certe regole, quelle che attengono al modello dello Stato - elezione diretta del premier o del Presidente della Repubblica, riorganizzazione del Parlamento - sia indispensabile il ricorso alla costituente eletta con la proporzionale. Invece altri problemi - antitrust, informazione, rapporto tra organizzazione centrale dello Stato e periferia - si possono risolvere nel prossimo Parlamento».

Luigi Berlinguer, capogruppo dei progressisti, dice che lui non siederà al tavolo se non viene invitato anche Bossi.

«Il problema non esiste. C'è un tavolo istituzionale, la conferenza dei capigruppo, e lì se la vedono loro. Se invece si parla di un tavolo squisitamente politico, allora ci si siedono i due poli che di fatto si sono costituiti in questo periodo. Perciò non vedo che c'entra Bossi. A meno che il pds non voglia inglobare la Lega, allora Bossi è più che sufficientemente rappresentato da D'Alema».

Tornando alle elezioni, non crede che Prodi possa attrarre l'elettorato moderato che si è spostato con voi e con Forza Italia?

«No: non voglio irridere Prodi, ma lo si può battere tranquillamente».

Circola voce - lo ha detto anche Pannella - che Berlusconi potrebbe fare il leader della coalizione alle elezioni, cedendo poi palazzo Chigi ad un altro, a Dini, per esempio.

«Chiacchiere. Sinceramente lo credo impossibile perché nessuno di noi ha intenzione di prendere in giro gli elettori. Anzi, secondo me - sebbene la legge non lo preveda - per giocare le carte con assoluta chiarezza, bisognerebbe presentare anche la squadra. Quindi, figuriamoci se posso allestire questa commedia degli equivoci, in cui ci presentiamo con un leader e poi ne mettiamo un altro a governare. Io la penso così e posso dire che anche Berlusconi è dello stesso avviso».

E del Consiglio nazionale del ppi, invece, che ne pensa? Il problema dei rapporti con An è rimasto nel vago.

«Prima di sapere come sarebbe andata a finire ero convinto che potesse nascere un nuovo polo, con il baricentro nell'accordo Fi-Ppi. Adesso sono un po' scettico: Buttiglione cullando il sogno di rifare la dc dei tempi d'oro, sembra essere tornato a quella della decadenza, delle ambiguità, dei bizantinismi. Ha scelto di non scegliere, ha rinviato le decisioni. Non ho capito ancora se Buttiglione è come Godot, che lo aspetti e non arriva mai».

Quindi, una valutazione negativa dell'esito del Cn popolare.

«In realtà ci lascia indifferenti, perché una cosa è chiara e cioè che Buttiglione vuole costruire il centro con Fi e Ccd, vuole costruire un centro alternativo alla sinistra. Perciò se è coerente, quando si va alle elezioni, con una destra che ha il 20 per cento, per forza di cose bisogna arrivare a dialogare e quindi anche a fare delle coalizioni. In realtà lui ha solo rinviato il momento della decisione».

Allora lei è convinto che Buttiglione voglia prendere quella strada?

«Però potrebbero non consentirglielo, e lui per non spaccare, potrebbe non muoversi. E invece ci vogliono scelte chiare, a costo della divisione. Comunque l'unica cosa che Buttiglione non può fare è ottenere di dividere il Polo: non gli riuscirà».

E il congresso della Lega, secondo lei, contribuirà a chiarire la situazione politica?

«La Lega è completamente fuori gioco, è del tutto ininfluente. Qualsiasi cosa deciderà Bossi ha una valenza uguale allo zero. La Lega è al minimo dei consensi ed è priva di qualsiasi credibilità».

Maria Teresa Meli

SONDAGGIO

Cresce la popolarità di Prodi

MILANO. Cresce la popolarità di Romano Prodi. Nel mese di settembre 1994 lo conosceva solo un italiano su due. Ora il 70,7 per cento degli italiani mostra di conoscere l'ex presidente Iri; e, fra questi, il 72,5% lo giudica positivamente (il 24,4% molto positivamente). Il voto medio attribuito a Prodi, in una scala da 1 a 10, è 6,7. E' questo il risultato di un sondaggio condotto dalla Directa per *La Voce*.

Silvio Berlusconi, invece, è conosciuto praticamente da tutti gli italiani. Ed è giudicato positivamente dal 44,6% degli intervistati (il 11% lo giudica molto positivamente).

Agli intervistati che hanno dichiarato di conoscere Prodi è stato poi chiesto: «Se fosse capo del governo, potrebbe guidare il Paese meglio di Berlusconi?». Il 50,2% ha risposto «meglio», il 18,1 «nello stesso modo» e il 21,4 «peggio»; non ha risposto il 10,3%. [Ansa]

«Caro Rocco»

«Restiamo uniti» Firmato Silvio

Lunedì 6 febbraio Silvio Berlusconi ha scritto al segretario del ppi Rocco Buttiglione: una lettera di quattro cartelle e mezzo, su carta ufficiale di Forza Italia, che si apre con un «Caro Rocco» e si conclude con la firma «Silvio» e le parole «con amicizia». Ecco i passi principali del documento.

«Spero, caro Rocco, che ci sia possibile elaborare una posizione comune per il bene del Paese, che più di ogni altro bene deve stare a cuore a noi tutti. Sappi che in noi troverai non un'alleanza già fatta e blindata nello spirito di organizzazione, ma una serie di forze diverse, indipendenti e libere, di cui Forza Italia è una parte, per quanto importante e numericamente maggioritaria. Con noi di Forza Italia il dialogo è virtualmente aperto e una scelta di cooperazione politica sarebbe, come sai da tempo, la benvenuta. Approfondiamolo, allora, questo dialogo. Avviamo subito, voi del partito popolare e noi di Forza Italia, un confronto concreto, politico, di programmi, aperto e senza pregiudiziali per costruire un'alleanza nuova che raccolga su basi paritarie le nostre e le vostre proposte, la nostra e la vostra sensibilità umana e cristiana».

Berlusconi prende spunto da un articolo pubblicato da Buttiglione sul *Corriere della Sera*, in cui il polo della libertà veniva paragonato «a una zattera costruito in tutta fretta per affrontare le elezioni del 27 marzo, ma inadeguata a reggere le fatiche e gli urti dell'azione di governo». «Non nego - replica Berlusconi - che ci sia qualcosa di vero in questo paragone. Senza quella zattera, però, l'area moderata, maggioritaria nel Paese, avrebbe finito con il cedere la guida dello Stato a una sinistra minoritaria, ma ben organizzata e unita».

«Anche se la vita del mio governo è stata resa difficile da un'opposizione demonizzante e dalla cronica instabilità di uno dei movimenti alleati il 27 marzo, rivendico il diritto di dire proprio a te, che alla tentazione di un'opposizione pregiudiziale e faziosa hai cercato di non cedere mai, che l'anno trascorso da quando sono entrato nella vita pubblica e nelle battaglie civili è tutt'altro che perduto. La nascita di Forza Italia e del Polo delle libertà ha consentito che la legge elettorale maggioritaria, i cui principi erano stati voluti dall'80 per cento degli italiani, entrasse davvero in funzione. La discesa in campo del professor Romano Prodi, da me accolta con spirito cavalleresco, e che con altrettanto spirito cavalleresco sarà combattuta, è anche il prodotto della forzatura verso il bipolarismo, che ho tentato di costruire con il consenso di molti elettori moderati. Vedremo in poche settimane se la candidatura del professor Prodi sarà una credibile candidatura di centro oppure, come sospetto, un estremo tentativo di riverniciare vecchie idee e vecchi apparati».

«Il nostro liberalismo non ha niente di pregiudiziale, di irragionevole, di dogmatico, ed è per questo che non lo riteniamo in alcun modo incompatibile con la migliore tradizione del cattolicesimo politico».

«Giudici, ammettete l'errore»

Il Manifesto in campo per Gamberale

Da sinistra: Vito Gamberale ex amministratore della Sip e Valentino Parlato del «Manifesto»

ROMA. «Non amo l'espressione "giustizia giusta", ma penso che una giustizia forte e credibile possa rafforzarsi e accrescere il proprio prestigio riconoscendo i propri errori». Così Valentino Parlato, sul *Manifesto*, commenta il prossimo inizio del processo contro Vito Gamberale, l'ex amministratore delegato della Sip accusato di «concorso in tentata corruzione».

Il manager si presenterà ai giudici il 15 febbraio in una condizione particolare: da un lato la consistenza delle accuse che si è fatta molto labile (al punto che l'accusa ha ritirato dagli atti processuali l'unica "prova" a carico di Gamberale: l'intercettazione di una telefonata con l'ex vicesegretario del psi Di Donato, e uno dei due presunti concussi ha dichiarato di non ritenersi parte lesa), dall'altro una serie di segnali che - scrive Parlato - «fanno temere che il processo degeneri in una difficilmente comprensibile "impuntatura" dei giudici, quasi temessero che l'errore di un anno fa possa diventare una loro colpa grave e ferirli nell'onore».

Il problema, continua l'editorialista del *manifesto*, «è molto serio e investe la credibilità della magistratura giudicante. Riconoscere un errore non è gradevole per nessuno, capiamo i giudici e siamo convinti che anche gli errori hanno le loro attenuanti. Errare è umano, recita un vecchio adagio, e anche i giudici sono uomini. Però, prosegue l'adagio, perseverare nell'errore è diabolico. Lo dico con tutta franchezza: il mio timore è che per il motivo, assai umano, di evitare una brutta figura si perseveri nella partenza sbagliata e si faccia torto alla giustizia, ai magistrati e anche (ma non è affatto secondario) all'imputato». [r. i.]

Linea dura di Rifondazione contro il senatore Carpi, ma nel partito cresce il dissenso

Bertinotti punisce il ribelle

Ha votato Dini, 6 mesi di sospensione

ROMA. Acque agitate a sinistra. Rifondazione comunista si scontra con i filo-pds rivendicando la scelta di essere «dura e pura» all'opposizione. E dà un segnale forte: sei mesi di sospensione dal partito per il senatore Umberto Carpi, «colpevole» di aver votato «sì» alla fiducia al governo Dini, contro le indicazioni del partito che invece aveva votato «no».

La decisione non è indolore: si dimette un membro dell'ufficio di presidenza della commissione di garanzia (Di Matteo); Carpi definisce «immaturi» i dirigenti del suo partito e annuncia battaglia; altri lo difendono e sembrano prefigurare un divorzio da Bertinotti e un «ritorno» nel pds.

La punizione era nell'aria, la polemica si trascinava da giorni tra favorevoli e contrari. Ieri l'atto finale: la commissione di garanzia di Rifondazione comunista sospende Carpi fino al 31 agosto. La decisione è presa a maggioranza dopo una lunga discussione: 16 sì, 3 astensioni. Un commissario, Roberto Di Matteo, polemicamente non partecipa al voto e poi si dimette dall'ufficio di presidenza dell'organo di controllo.

Spiega Di Matteo: «La sospensione è estremamente grave. Ne potevamo anche discutere, ma la questione doveva essere poi demandata agli organismi politici». Quel che non gli va giù è l'uso di due pesi e due misure: «Mentre per Carpi il ricorso alla commissione di garanzia è stato fatto in maniera sollecita, per altri tre episodi la segreteria ha deciso di non far niente. Mi riferisco ai due voti contrari all'autorizzazione a procedere dati dall'ex deputato Severino Galante a vantaggio dei socialisti Principe e Craxi, e al voto contrario di Giovanni Russo Spena sull'autorizzazione alla carcerazione dell'ex ministro De Lorenzo. Episodi ben più gravi, perché molto più lesivi dell'immagine esterna del partito».

Difende Carpi a spada tratta anche Giuseppe Giulietti, ex segretario del sindacato dei giornalisti Rai e ora deputato: «Questa decisione - dice - è in palese contraddizione con l'articolo 67 della Costituzione che tutela l'autonomia del parlamentare. Contrasta profondamente con le mie convinzioni. Pertanto nelle prossime ore valuterò con attenzione se esistono ancora le condizioni per una mia permanenza, seppur da indipendente, all'interno del gruppo di Rifondazione comunista della Camera dei Deputati».

Come reagisce il diretto interessato? Carpi è battagliero: «Provo amarezza perché sono stato uno dei fondatori di questo partito, e questo distacco è per me pesante. Questo atto è un segno di incultura istituzionale. Sei mesi sono lunghi per me, ma sono insufficienti per far maturare questo gruppo dirigente di Rifondazione comunista. E fra sei mesi sarò io a valutare se questo gruppo dirigente avrà colmato il baratro che si è aperto fra di noi. Nel frattempo intendo lavorare con tutte le mie forze per l'unità dello schieramento democratico».

Fausto Bertinotti, segretario di Rifondazione comunista, non si scompone e replica a tutti: «Non c'entra per nulla la questione del dissenso che è garantito sempre a tutti. Non è in discussione il diritto all'obiezione di coscienza, che va tutelata come un bene inalienabile. Non c'è alcun problema rispetto al libero esercizio dei diritti-doveri del parlamentare. Tutt'altro è il problema messo in evidenza dal caso Carpi: il diritto degli iscritti del partito a vedere manifestata la loro volontà politica di opporsi al governo Dini».

Per essere ancora più chiaro, Bertinotti ricorre ad un esempio: «Sarebbe come se in un negoziato sindacale un componente della delegazione, invece di far valere la piattaforma rivendicativa democraticamente definita, che prevede la richiesta di aumenti salariali, facesse un accordo separato con il padrone per ridurre le retribuzioni. Sarebbe violato il mandato di quei lavoratori. Rifondazione comunista ha scelto di opporsi al governo Dini e i suoi gruppi parlamentari hanno il compito impegnativo e creativo di realizzare la scelta dell'opposizione a questo governo». [r. i.]

DOCUMENTI CIA

«Reagan puntava tutto su Craxi»

WASHINGTON. L'America di Ronald Reagan si fidava sempre meno dei democristiani e guardava con interesse crescente a Bettino Craxi, uomo nuovo da appoggiare per bloccare la scalata dei comunisti al governo. Lo indicano documenti segreti degli Anni Ottanta. «La posizione dominante della democrazia cristiana nel sistema politico italiano si sta sgretolando, e forse il processo è irreversibile» si legge in un rapporto della Cia al governo di Reagan nel marzo 1984. Allarmati dalla batosta dei partiti di centro nelle elezioni del giugno 1983, gli strateghi americani fanno il processo alla balena bianca e la giudicano incapace di superare le sue contraddizioni interne. Peggio: la sospettano di trattare sottobanco con il pci. «Malgrado le dure parole scambiate tra democristiani e comunisti dopo il 1979 - avverte la Cia - non escludiamo la possibilità di una cooperazione più ampia, quanto meno perché entrambi i partiti considerano il primo ministro socialista Craxi il loro rivale più temibile». Le parti più delicate del rapporto sono cancellate. L'ultima pagina, in cui la Cia raccomanda al governo il «da farsi», è coperta d'inchiostro. Ma è trasparente il sostegno per Craxi, il leader «sotto la cui direzione il psi è passato nel campo della Nato», e la diffidenza verso altri socialisti, primo fra tutti il presidente Sandro Pertini. (Ansa)

Umberto Carpi

Si allarga l'inchiesta sulle presunte «assunzioni facili», domani nuovi interrogatori

Coop, perquisizioni a tappeto all'Inps

Il pds veneto: il pm Nordio è come Titti Parenti

VENEZIA
DAL NOSTRO INVIATO

Il provvedimento è contrassegnato con il timbro dell'«urgenza assoluta», una specie di corsia preferenziale nell'ambito dell'inchiesta, in modo che i risultati possano arrivare il più tempestivamente possibile.

Il sostituto Procuratore di Venezia Carlo Nordio ha incaricato la Guardia di Finanza di acquisire in tutte le direzioni regionali dell'Inps l'elenco dei dipendenti delle cooperative che hanno ricoperto cariche elettive e che, proprio in seguito a ciò, sono stati collocati in aspettativa.

Sembra che l'assunzione «facile» fosse una specie di prassi per sindaci e assessori del pci-pds. Nell'imminenza dell'elezione i politici della falce e martello «fingevano» di prestare la loro opera professionale per qualche azienda «rossa». A volte solo per pochi giorni. Poi, una volta ottenuto il seggio nella pubblica amministrazione, lasciavano - si fa per dire - il lavoro e venivano collocati in aspettativa senza assegno. Il Municipio e la Provincia dovevano pagare i contributi. Un teorema? Lo sostengono con qualche accento di indignazione gli uomini della Quercia e i dirigenti della Lega delle coop. Il segretario regionale del pds del Veneto Elio Armano che, quando era sindaco di Cadonghe, si era fatto assumere per un mese dall'associazione partigiani di Padova per avere una copertura contributiva, ironizza: «Questo Nordio è una Titti Parenti al maschile». Aggiunge: «E' un magistrato atipico: gode di molte simpatie in questa regione ex democristiana perché predilige il filone rosso». Consiglia: «I giudici dovrebbero essere poco protagonisti e molto impegnati. Non dovrebbero far vendette o dimostrare tesi politiche. Le iniziative di Nordio parlano da sole. Non si concludono mai. Apre tante scatole ma non arriverà mai a niente».

Il pm Carlo Nordio

Questa scatola il pubblico ministero veneziano ha deciso di aprirla in fretta per avere al più presto un quadro completo del fenomeno. In Veneto i «casi» raccolti dalla Finanza sono 252. Da Bologna, il dirigente Inps Antonio Marzioli ha indicato altri 180 fascicoli cinquanta dei quali «molto sospetti». E nel resto d'Italia, immaginando proporzioni analoghe, si raggiungerebbe il numero di 4 mila persone con rapporti di lavoro discutibili. Migliaia di miliardi a bilancio dell'istituto previdenziale senza le relative coperture. Fra tutti avrebbero percepito dei contributi e delle pensioni cui, a rigor di logica, non avrebbero avuto diritto. Anche per questo l'Inps è in difficoltà a pagare le pensioni vere.

Inoltre, una dimensione del fenomeno su scala nazionale dimostrerebbe un rapporto «organico» fra il pci-pds e la Lega delle cooperative. Il che avrebbe una ricaduta anche sugli altri filoni dell'indagine di Carlo Nordio attraverso i quali il magistrato intende dimostrare che le coop, offrendo contributi a Botteghe Oscure, hanno finanziato illecitamente il partito allo stesso modo di alcuni imprenditori che, dopo aver ottenuto appalti e lavori pubblici, elargivano contributi ai vari democristiani, socialisti e - in generale - ai politici del pentapartito.

Ieri il pm Nordio ha interrogato Marco Margutti, vice presidente della cooperativa Avca. Altri dirigenti delle aziende «rosse» sono stati convocati in Procura fra domani e martedì.

Lorenzo Del Boca

DALLA PRIMA PAGINA

IL PREMIER NON E' UN MEDICO

perché il Paese ha bisogno di ridurre il peso dei vincoli finanziari che gli squilibri di finanza pubblica impongono alla vita politica e sociale del nostro Paese. E' necessaria perché vogliamo restituire ai nostri figli un po' di quella libertà che nei decenni passati si è purtroppo espressa in comportamenti irresponsabili espandendo la spesa pubblica senza finanziarla, allora, con la necessaria riduzione dei consumi. E' necessaria perché il futuro del nostro Paese possa essere più equilibrato e meno vincolato del presente in cui viviamo.

2. Gli interventi che andremo a proporre non sono una «manovrina». Come Mario Deaglio correttamente afferma, si tratta di un intervento correttivo che andrà ad incidere sulle famiglie e sulle imprese, sui loro bilanci, e sulle loro potenzialità di spesa. Cercheremo di farli in modo equo ed ordinato, ma i numeri non saranno molto diversi da quelli che Deaglio indica nel suo articolo anche se non così crudi. Devo dire però che il sacrificio sarà graduato in base ai consumi o al reddito. Chi consuma o spende di più e chi ha un reddito più elevato sopporterà un carico maggiore. Una famiglia a più basso reddito avrà un carico molto minore.

3. La manovra che è in costruzione non proporrà interventi tampone con effetti temporanei o una-tantum. Sarà distribuita in misura preminente sulle entrate tributarie. Sono convinto che sia possibile razionalizzare la spesa e renderla più efficiente e meno costosa, ma se si vuole ottenere risultati significativi nel breve periodo non si può fare a meno di intervenire sul fronte delle entrate. Altri interventi strutturali sulla spesa, con efficacia che potrebbe anche estendersi al 1996 ed agli anni successivi saranno messi allo studio rapidamente, compatibilmente con il tempo che le forze politiche e il Parlamento vorranno assegnare al governo da me presieduto.

4. Il governo è impegnato a dare piena attuazione ai contenuti della legge finanziaria approvata nel dicembre scorso, ivi inclusi gli introiti derivanti dal molto discusso «concordato di massa». E' nell'interesse mio, del ministro delle Finanze di questo governo e di quello del precedente governo che le previsioni su questo tema (i 12.000 miliardi di cui si è tanto discusso) siano realizzate. Non abbiamo perso un giorno per dare il via agli adempimenti amministrativi richiesti dalla legge per attuare concretamente i provvedimenti. Come tutti sanno però anche le leggi migliori spesso richiedono - per tradursi in pratica - fatica ed immaginazione.

5. Nessuno ha una ricetta magica su come ridurre il disavanzo dei conti pubblici per importi significativi. Tutte le proposte vengono prese in esame, valutate, alcune scartate ed altre accolte, altre modificate. E' questo processo che dà origine e vita ai titoli dei giornali ed anche a qualche incertezza nell'opinione pubblica. D'altra parte non sono sicuro che sarebbe meglio se i venti-trenta giorni necessari per definire la proposta del governo potessero svolgersi nel silenzio e nel vuoto. Anche leggendo i giornali sulle indiscrezioni che, per qualche ragione, filtrano dalle riunioni si possono trovare punti di vista meritevoli di essere considerati.

In conclusione, un Presidente del Consiglio non è però un medico. Svolge, insieme con i suoi ministri, azione politica e le sue scelte diventeranno evidenti nel momento in cui le carte - il disegno di legge o il decreto legge - saranno depositate in Parlamento. Prima, sono «sussurri e grida».

Mi creda Suo

Lamberto Dini

E' serenamente mancata, circondata dall'affetto dei suoi familiari
Maria Luisa Oberto Montagna
Lo annunciano il marito **Roberto** con la figlia **Francesca**, i fratelli **Paolo** con **Bianca**, **Piero** con **Marina** ed **Elisa** con **Michelangelo**. Un ringraziamento particolare per le cure affettuose al prof. Ambroggio, al prof. Ferrari ed alla sua équipe, per la dedizione a Maria Caruso. Santo Rosario domenica 12 parrocchia S. Anna ore 19. Funerali lunedì 13 parrocchia S. Anna ore 10. La salma verrà tumulata a Baldissero Torinese.
— **Torino**, 10 febbraio 1995.

I nipoti **Giacomo, Paolo, Elena, Giulia** e **Paoletta** ricordano con Francesca zia **LUISA**.

Zii, cugini **Caramello** e **Siccardi** con relative famiglie sono uniti nel dolore per la scomparsa della cara **MARIA LUISA**.

Mario e **Nela** sono affettuosamente vicini a Piero, Marina e familiari tutti nel ricordo della carissima **LUISA**.

La **Divisione di Chirurgia Plastica Generale** si stringe con affetto alla dottoressa Elisa Oberto e alla sua famiglia per la perdita della sorella **LUISA**.

Giampaolo e **Lauretta Ambroggio** con **Stefano, Bida** e nonna **Mariateresa** abbracciano forte forte **Pallina**.

Anita e **Simone Teich Alasia** partecipano al dolore di Pallina e dei suoi familiari.

Caterina ed **Arturo**, **Adriana** ed **Ernesto** con **Roberto** e **Giorgio** si stringono affettuosamente a Francesca e Roberto.

Zia **Adriana Oberto Bertazzoni, Chiara, Andrea** e **Michele** pregano per **LUISA**.

Maura e **Paolo** sono vicini con affetto a Piero, Paolo e Liliana.

Partecipano commossi, con le rispettive famiglie, i cugini **Basile, Bus, Bonazzi, Caligara, Caramello, Fusaro, Gai, Mammola, Mello, Siccardi**.

Carlo e **Marcello Montanaro**, con papà e mamma, ricordando con affetto la cara **LUISA** sono vicini nel dolore a Roberto e Francesca.

Zia **Ninella** ricorda con affetto la cara **FIGLIOCCIA**.

I **Fratelli** della **Sacra Famiglia** della **Provincia Italiana**, gli **Insegnanti**, gli **Allievi** della **Media** e del **Liceo**, gli **ex-allievi** e famiglie, l'**Associazione Genitori** partecipano al dolore dei familiari di **MARIA LUISA**, ricordano la disponibilità e la serietà dell'impegno di docente, le doti umane e l'esemplare testimonianza cristiana, e uniscono le loro preghiere di suffragio a quelle di Roberto e Francesca.

La **Divisione** di **Chirurgia Plastica Grandi Ustionati** partecipa al dolore della famiglia.

Maria, Piergiorgio e **Maurizio, Adriana, Aldo** e **Marco**, piangono la scomparsa della loro cara amica **LUISA**.

La famiglia **Martarano** addolorata partecipa.

Partecipano: **Renato Marisa Rocci, Vittoria Alessandra Ghergia**.

Gianni e **Mitti** con **Pietro, Andrea, Valeria** abbracciano Roberto e Francesca e salutano commossi la cara amica **LUISA**.
— **Milano**, 12 febbraio 1995.

Cristianamente è mancata
Maria Roncarolo ved. Trumellini
anni 84
Lo annunciano la figlia **Rosa Malvina** col marito **Flavio Scarzel**, il fratello **Francesco**, cognata, nipoti, parenti tutti. Funerali in Collegno, martedì 14, ore 9,30, parrocchia Madonna dei Poveri. La cara salma proseguirà per il cimitero di San Giacomo Vercellese. La presente è partecipazione e ringraziamento.
— **Collegno**, 11 febbraio 1995.

E' mancato
Arnaldo Damiano
L'annunciano addolorati il figlio **Varo** con la moglie **Angioletta Bertolo** e figlia **Rossana**. Funerali in Caselle lunedì 13 ore 14,30 chiesa S. Maria, indi la cara salma verrà tumulata in Livorno Ferraris.
— **Caselle**, 11 febbraio 1995.

Troppo presto ci ha lasciato il
dott. Ivo Roberto Morra
anni 42
Affranti ne danno il triste annuncio la sua adorata moglie **Giuliana**, i figli **Alberto Maria** e **Valentina**, papà **Ernesto** e mamma **Erica**, i suoceri **Giuseppe** ed **Adriana Rizzio**, parenti tutti. Un affettuoso ringraziamento all'amico fraterno dott. Michele Camandona che lo ha amorevolmente seguito ed al dott. Giovanni Rolla per le costanti cure prestate. Per orario funerale telefonare al 852091. La presente è partecipazione e ringraziamento. Non fiori ma offerte in favore dell'Associazione Italiana per la ricerca sul cancro.
— **Torino**, 11 febbraio 1995.

Addio **IVO** fratello e compagno di una vita.

Fulvio ed **Emilia** con **Francesca** e **Fabio** sono vicini con tutto il loro affetto a Giuliana, Alberto e Valentina in questo momento di grande dolore.

Alessandro e **Bruna Govetta** con **Davide** e **Alberto** si stringono con affetto a Giuliana, Alberto e Valentina nel ricordo del caro amico **IVO**.

Michela, Silvia, Emanuele e **Chiara** si stringono affettuosamente a Giuliana, Alberto e Valentina ricordando l'**AMICO** di sempre.

Giacomo, Miranda ed **Alberto** piangono il caro amico **IVO** e con affetto abbracciano Giuliana, Alberto, Valentina ed i genitori.

Sono vicini a Giuliana, Alberto e Valentina: **Massimo, Luisa, Daniela, Francesco, Ezio, Massimo, Gloria, Maurizio, Clotilde.**

Sono vicini ad Alberto e Valentina per la perdita del caro **PAPA'**:
Giorgia La Costa
Stefano e **Cristina Rondelline**
Gabriella ed **Edoardo Selle**
Marco Prono
Davide Rosti
Niccolò Castello.

Carola, Alice, Vanina e **Beppe** sono vicini a Giuliana, Valentina e Alberto.

Alessandro Gloria Bergoni
Nino Dada D'Orsi
Giorgio Ornella Losano
piangono l'indimenticabile **IVO.**

Gli **Amici** del **Rotary Club Torino Sud Ovest** sono vicini a Giuliana, Alberto e Valentina per la perdita del marito e padre
Ivo Morra
prematuramente strappato al loro affetto.
Alessandro e **Gloria Bergoni**
Dino e **Annamaria Beroggio**
Sid e **Lucia Berrone**
Giorgio Bertoldi
Cesare e **Mariella Botta**
Enrico e **Anna Bollani**
Mario e **Piera Boero**
Ettore e **Franca Boursier Niutta**
Giorgio e **Giovanna Busseline**
Michele e **Silvia Camandona**
Luigi e **Ines Capuano**
Attilio e **Linda Cardellino**
Luigi e **Anna Carrara**
Giovanni Cavallo
Cesare e **Anna Cianfiocconi**
Paolo e **Annamaria Claretta Assandri**
Paolo e **Irma Col**
Umberto e **Luisa Cornaglia**
Michele e **Daniela De Simone**
Emilio e **M. Umberta Di Camillo**
Giovanni M. Ferreri
Alessandro e **Valeria Gastini**
Paolo Gallitto
Lelio e **Fiorella Garesci**
Gioachino e **Piera Gaudo**
Emanuele e **Nelell Giletti**
Vittorio e **Mirta Gribaudi**
Gastone e **Annamaria Guerrini**
Pietro e **Eliana Marcone**
Sergio e **Leontina Minusso**
Umberto e **Giovanna Monacciani**
Claudio e **Eugenia Morra**
Giovanni e **Emanuela Moschetti**
Guido e **Luciana Mottino**
Giuseppe e **Laura Nuzzo**
Paolo e **Alessandra Pinintorino**
Enrico e **Luisa Peddighe**
Claudio e **Luisa Poli**
Paolo e **Silvia Pulatti**
Giampaolo e **Chiaretta Quaglino**
Giovanni e **Annamaria Restano**
Carmelo e **Annamaria Ridolfo**
Giovanni e **Martina Rivoira**
Sergio e **M. Teresa Rogna**
Domenico e **Fiorenza Rosso**
Rurik Spolidoro
Ermanno Tedeschi
Roberto e **Paola Tosi**
Carlo e **Graziella Traverso**
Alberto e **Maura Varano**
Michele e **Silvana Vietti**
Pier Vittorio e **Fulvia Vietti**
Filippo e **Annamaria Vitale Brovarone**
Alfredo e **Daniela Zanelleto**
Aldo e **Francesca Zanvercelli.**
— **Torino**, 11 febbraio 1995.

Partecipano commossi:
Eliana Beppe Giacoletti
Pina Rovetto
famiglia **Moretti**
Dorina Magnano
Vanna Serpentini
Silvano Franco
famiglia **Morelli**
Luciana Simone Marengo
Bruna Vittorio Alberti
Rita Carlo Tirozzo
Carla Demichelis
Felicina Scaglia.

Roberta, Roberto, Giorgio piangono il carissimo **AMICO**.

Ciao **IVO**, riposa sereno: Giuliana, Alberto, Valentina, il tuo papà e la tua mamma non restano soli: **Daniela** e **Claudio** con **Chicca** e **Teto**, **Cristina** e **Giorgio** con **Checco** e **Barbara**, **Marisa** e **Piero** con **Gaia** e **Michi**.

Ci mancherà la tua allegria e la tua sincera amicizia, ti abbiamo voluto bene. **Severino, Gisella** e **Sara.**

Pucci e **Cicci** ricordano con affetto l'amico **IVO**.

Piangono il caro **IVO** gli amici:
Daniela Alberto Bava
Anna Rinaldo Bianco
Anna Giorgio Boldetti
Piergi Aldo Bozzacchino
Anna Mario Campanino
Chicca Kiko Casalegno
Anna Paolo Cavallero
Franca Mario Frigerio
Carla Massimo Girondi
Maurizia Gianni Pandolfi
Erika Giorgio Zuccheri.

Affranti per la scomparsa dell'amico **IVO**, si stringono affettuosamente a Giuliana, Alberto e Valentina gli amici:
Rosella Piero Bertolino
Cristina Enrico Bollini
Patrizia Mario Bussi
Patrizia Renato Chieli
Lella Umberto Cornaglia
Enzo Meriano
Susanna Ulle Mondelli
Titti Patrizio Nalin
Silvia Elvio Noverese
Simonetta Lele Piovano
Luisa Enrico Peddighe
Chiaretta Giampi Quaglino
Nicoli Roncarolo
Lidia Paolo Scartazzi
Clara Rodolfo Schieroni
Patrizia Chris Volkhart

Sandro ed **Elena** sono affettuosamente vicini a Giuliana, Alberto e Valentina.

Ercole e **Mara Tesca** sono vicini ai carissimi Giuliana, Valentina, Alberto.

Sono vicini **Eliana Giorgio Nicoletta Paolo** con **Sara Lorenza Alessandro**.

Cugini **Richetto, Borgarello** partecipano al dolore della famiglia per la perdita del caro **IVO**.

E' cristianamente mancato
Barnaba Secondo Bori
Ne danno l'annuncio i familiari tutti. Funerali martedì 14, ore 8,15, parrocchia Santa Rita.
— **Torino**, 10 febbraio 1995.

Serenamente, ha raggiunto la sua cara Luisa il
comm. rag. Rocco Galbani
Addolorati lo annunciano: la moglie **Vincenza Invernizzi**; la sorella **Maria Antonietta** con il marito **Giuseppe Merlo**; i cognati **Mario** e **Dina Invernizzi** con **Paola, Franco, Nicoletta** e famiglie; **Gianni** e **Silvia Invernizzi** con **Anna Chiara**; le zie, i cugini ed i parenti tutti. Un particolare ringraziamento al dott. Angelo Ughetti, alla dott.ssa Rosangela Invernizzi e a tutti coloro che con tanta cura e dedizione lo hanno assistito. I funerali avranno luogo lunedì 13 c.m. alle ore 14,30 nella chiesa Santa Maria della Salute alla Bicocca.
— **Novara**, 11 febbraio 1995.

Maria Antonietta e **Peppino** addolorati per la perdita del loro carissimo **ROCCO** si stringono a Vincenza.
— **Novara**, 11 febbraio 1995.

Il tuo esempio di vita, caro zio **ROCCO**, mi accompagnerà per sempre. Mi mancherai tanto. **Anna Chiara.**
— **Novara**, 11 febbraio 1995.

La vita ci ha accomunati nella gioia e nel dolore. La tua scomparsa, caro **ROCCO**, ci lascia un grande vuoto. **Mario** e **Dina, Gianni** e **Silvia.**
— **Novara**, 11 febbraio 1995.

Addio zio **ROCCO** ti ricorderemo e sarai sempre con noi. **Paola, Nicoletta** e **Marco, Franco** e **Lorenzo.**
— **Novara**, 11 febbraio 1995.

Mario e **Giancarla Beretta** partecipano commossi al dolore della signora Vincenzina per la prematura scomparsa dell'amico fraterno
comm. Rocco Galbani
Partecipa al lutto l'**Industria Cartaria Comense.**
— **Como**, 11 febbraio 1995.

Dopo una vita di sofferenza circondato dall'amore dei suoi cari è salito in cielo
Marco Andreoletti
Lo annunciano con profonda tristezza, papà, mamma, **Luca**, le nonne **Gina** e **Linda**, parenti tutti. La funzione funebre avrà luogo presso la chiesa Gran Madre, indi la cara salma proseguirà per il cimitero di Magnano Biellese ove verrà tumulata nella tomba di famiglia. Per orario funerale telefonare: 8193203 - 8194094.
— **Torino**, 13 febbraio 1995.

Pierca e **Giusy** con **Cristina, Marco** e nonna **Ada** sono vicini a Gianni, Jolanda e Luca nel momento più difficile di una vita dedicata a **MARCO**.

Piera, Raffaele e **Franca** con le loro famiglie piangono il caro **MARCO**.

Livia e **Luigi**, con **Nino, Roby** e **Anna** abbracciano commossi Jolanda Gianni e Luca nell'ultimo caro saluto a **MARCO**.

Famiglie **Martignone - Moretto** sentitamente partecipano.

Giovanna Giancarlo ed **Andrea Bottelli** profondamente addolorati per la perdita del caro **MARCO** sono vicini a Gianni Iolanda e Luca in questo dolorosissimo momento.

Mario e **Mariellina Cerrina** partecipano al dolore di Gianni e Iolanda.

Pippo e **Linda Cesare** ed **Ilka** partecipano al grande dolore della famiglia Andreoletti.

Claudio, Marghe, Gianni, Emanuela, Stefano ricordano con affetto **MARCO**.

Ciao **MARCO** il tuo sorriso sarà sempre con noi **Rosa Mario Matteo Filippo**.

Caro **MARCO** noi che ti abbiamo amato sappiamo che non hai vissuto inutilmente. Grazie per quanto ci hai insegnato. Le tue cugine **Mati** e **Raffi** i tuoi zii **Ornella** e **Franco**.

Roberto Marisa e **Chiara** vi sono vicini.

Arianna, Mariateresa, Pierluigi, Nina e **Giovanni** sono vicini con affetto a Jolanda, Gianni e Luca.

Roberto Elisabetta Francesca Cristina vi sono affettuosamente vicini con grande dolore nel ricordo di **MARCO**.

Edgardo ed **Anna** partecipano commossi al vostro immenso dolore.

Ti ricordiamo con affetto **Paola** e famiglia.

Vi siamo vicini nel vostro grande dolore: **Alfredo Liliana, Gianmatteo Elsa, Gino Annamaria, Mario Margherita, Nando Adelia, Piero Mariateresa.**

Gli amici
Nanio e **Gianluigi Boveri**
Anna e **Ezio Garibaldi**
Giorgina e **Sergio Motta**
Gabriella e **Giovanni Tortia**
sono vicini a Jolanda, Gianni e Luca con tutto il loro affetto e l'amicizia.

Rinaldo, Daria e figli sono vicini in fraterna amicizia.

Troppo presto ci ha lasciati
Gianni Boccassino
anni [illegible]
L'annunciano con dolore: **Anna**, mamma, papà, parenti tutti. Funerali lunedì 13 corr. ore 10 parrocchia Gran Madre. Dopo le esequie la cara salma proseguirà per San Paolo Solbrito (Asti) ove sarà tumulata. La presente è partecipazione e ringraziamento.
— **Torino**, 11 febbraio 1995.

Arrivederci Gianni, nostro caro indimenticabile amico!, **Massimo, Beppe, Gabriella** ed **Emi** si stringono con grande affetto a Maruccio, Anna e Beppe in questo momento di grande tristezza per la perdita di
Gianni Boccassino
— **Torino**, 12 febbraio 1995.

Troppo presto te ne sei andato ti ricorderemo sempre - **Nicoletta** e **Giorgia**.

Le famiglie **Lavagno** e **Merlo** partecipano al dolore per la scomparsa del caro **GIANNI**.
— **Torino**, 11 febbraio 1995.

Arrivederci **GIANNI**, la nostra amicizia durerà in eterno. Sarai sempre presente con un sorriso nei nostri cuori **Claudio** e **Rossana**.
— **Torino**, 11 febbraio 1995.

Franco e **Livia** con **Alessandro** e **Martina** piangono l'indimenticabile amico **GIANNI**.
— **Torino**, 11 febbraio 1995.

Patrizia Vivarelli vi è vicina con affetto.

Claudia Bambara porge le sue condoglianze.

Fabrizio e **Lorenzo** ricordano il caro **GIANNI**.

Paola e **Friky** sono vicini ad Anna.

E' mancata ai suoi cari
Liliana Graziano ved. Fiore
Ne danno annuncio i figli **Silvana** e **Beppe** con **Riccardo** e **Franco**. Funerali domani ore 10 parrocchia Lucento.
— **Torino**, 12 febbraio 1995.

E' mancato all'affetto dei suoi cari
Salvatore Cammisa
Lo piangono la moglie **Maria Teresa**, i figli **Gregorio, Costante**, nuore, nipotini, fratelli, sorelle, cognati, parenti tutti. Funerali martedì 14 ore 11,45 parrocchia S. Giovanni Bosco.
— **Torino**, 10 febbraio 1995.

La consuocera **Silvana Rippa Costamagna** partecipa con profondo dolore.

Partecipano sentitamente al dolore le famiglie **Sebastini - Di Muro - Canova - Tamaiuolo**.

(Continua a pag. 8)

Il presidente della Camera: bisognerebbe punire chi vilipende la religione

Pivetti: prego per l'Italia

«I cristiani come il Papa, sempre in cammino»

Papa Giovanni Paolo II

ROMA. Al congresso della Lega riunito sotto le volte del Palatrussardi milanese, ha preferito un convegno sul Giubileo del 2000 organizzato dall'Opera Romana Pellegrinaggi, davanti ad una platea composta prevalentemente di sacerdoti. Il presidente della Camera, Irene Pivetti, ribadisce con questo atto le il suo essere prima cattolica e poi leghista e il suo prendere assai sul serio il ruolo istituzionale che ricopre, con il suo pesante corredo di imparzialità. In un elegante tailleur blu Savoia, con l'immancabile spilla vandeana, la Pivetti cita con disinvoltura il «De civitate Dei» di Sant'Agostino, recita il Salmo 122, fa molti riferimenti a passi delle Sacre Scritture. E ribadisce l'importanza che i cattolici, sui valori morali, siano tutti uniti. «Se la decisione dei cattolici di votare alla Camera in maniera diversa la mozione sulla famiglia - dice ad esempio - fosse dipesa non da una valutazione fatta liberamente in coscienza, ma da una precedente scelta di schieramento politico, ciò potrebbe avere conseguenze inimmaginabili in campo politico». Ma ecco punto per punto l'intervento.

FAMIGLIA. «Per me rimane normativa esclusivamente quanto ha detto il Papa in una lettera ai vescovi nella quale si invitavano i cattolici a perseguire l'unità sui valori morali. Se poi succede quanto è avvenuto alla Camera, ossia che i cattolici votino in maniera diversa tra loro, mi auguro che ciò discenda da una diversa valutazione che è stata fatta liberamente, in coscienza, sul testo delle mozioni che erano in votazione. Se invece questa decisione fosse avvenuta per una precedente scelta di schieramento, ciò porterebbe conseguenze politiche inimmaginabili».

PRESENZA. «Sì è vero; lo prego spesso, anche per i problemi dell'Italia e i problemi sociali. Vorrei fermarmi qui, perché questo è un argomento che si tratta solo col proprio direttore spirituale»

SANTUARI. «Penso sia bello avere spazi e tempi da dedicare allo spirito. Nella vita ci vogliono spazi riservati a Dio. Da cattolica chiedo di essere accompagnata nella preghiera, in un luogo di preghiera».

GIUBILEO. «Il 2000 non si aspetta, lo si fa. Si cammina in pellegrinaggio verso questa meta importante, perché non si può rinunciare ad una dimensione profonda e nello stesso tempo itinerante. Andare verso il 2000 non può essere solo un'attesa. Deve essere un cammino dove prendere parte attiva. E noi laici cattolici non possiamo permetterci di non parteciparvi».

PAPA. «E' il Papa del pellegrinaggio, del cammino, che gira il mondo. E lo riconoscono anche tanti laici. Pur essendo dotato di una fibra d'acciaio, anche la sua stanchezza è educativa. Ci insegna ad andare incontro agli altri, perché il cammino verso è un dovere del cristiano impegnato».

ANNO SANTO E ISTITUZIONI. «La percezione di questo avvenimento da parte delle nostre istituzioni è prossimo allo zero. Al di fuori di convegni come questo, e forse di alcune realtà produttive che saranno coinvolte nell'organizzare l'evento, non c'è dibattito. Il giubileo sembra avvertito come una cosa dell'altro mondo. D'altronde non si sa nemmeno che governo si avrà da qui ad al 2000».

VILIPENDIO ALLA RELIGIONE. Prendendo spunto da un libro intitolato «Il karaoke di Dio» (pubblicato da Carmenta Editore) dove in copertina due fotomontaggi mostravano la Pivetti al posto di Cristo in croce e della Madonna, Pivetti ha invitato la Chiesa a «fare qualcosa per tutelare l'identità del cattolico dal reato di vilipendio alla religione. Io non mi sarei mai sognata di pormi la questione, né stamattina né in un'altra circostanza, ma c'è stato un parroco che mi ha ricordato questo libro. A suo tempo avevo dato mandato ai miei legali di fare causa. Dopo aver studiato il caso mi hanno detto che non era possibile perché la questione era troppo complicata. Chi si trova a dover sporgere querela per vilipendio alla religione si trova di fatto in un ginepraio giuridico inimmaginabile; invece deve essere data al cattolico la possibilità legale di poterlo fare. Si tratta di una questione che ha una dimensione puramente verticale, senza ricadute sociali, ma ritengo ugualmente che debba essere tutelata dalla legge». [r. i.]

La presidente della Camera Irene Pivetti

IL CASO

L'ARCIVESCOVO DI TORINO

Saldarini: è una fortuna che il ppi non si sia diviso

TONINI

«Irreale l'unità politica»

BOLOGNA. «Noi non parleremo né all'uno né all'altro dei contendenti o degli uomini che si presenteranno. Non diremo né a Buttiglione né all'altro "devi fare questo anziché quello". Noi parleremo alle coscienze, perché il nostro giudizio è di natura morale e di responsabilità. Nient'altro». Così il cardinale Ersilio Tonini ha risposto ad una domanda sulla posizione della Chiesa riguardo alla prossima competizione elettorale. Quanto alla crisi in atto nel ppi, Tonini ha detto: «Credo sia un conflitto che ha la sua ragion d'essere nei problemi. Teniamo conto che la dc si è sempre trovata di fronte al problema delle alleanze. Non c'è dubbio che un partito con una progettazione di ispirazione cattolica sarebbe un grande bene. Ma bisogna stare alla realtà: il concetto di unità politica dei cattolici è diventato irreale. Su questo non si discute». [Ansa]

Il cardinale Giovanni Saldarini arcivescovo di Torino

TORINO

SONO contento che il partito popolare non si sia drammaticamente diviso: c'è ancora speranza che invece di preoccuparsi solo delle alleanze, i cattolici - seppure con accenti diversi - si impegnino sulla proposta da offrire». Ieri il cardinale Giovanni Saldarini, arcivescovo di Torino, ha incontrato i giornalisti per la conferenza stampa che a fine anno non aveva potuto aver luogo. Ovvio che in un clima come quello attuale, le riflessioni politiche abbiano occupato la scena. Con una premessa: «Parlo a titolo personale» ha detto, infatti, il cardinale.

Saldarini ha sottolineato la necessità, per i cattolici, di non rinunciare ai valori forti del cristianesimo. «Non basta parlare di solidarietà - ha osservato - se nei programmi di una certa parte politica ci sono valori inconciliabili con i nostri. Non possiamo accettare di stare con chi sostiene, per esempio, una legge sull'aborto permissiva, o la manipolazione degli embrioni. Ho sempre sostenuto che se i cattolici devono perdere, almeno perdano con la loro faccia».

A chi gli domandava se nella Chiesa ci sia preoccupazione per l'ascesa della destra, di una destra che adotta atteggiamenti di prevaricazione, ispirandosi a principi contrari alla solidarietà, il cardinale ha obiettato: «Occorre distinguere. Oggi c'è confusione sempre, sia che si parli di destra, di sinistra o di centro. Io credo, per esempio, che la destra inglese sia accettabile. In Italia, però, si è portati a estremizzare tutto. Mi domando, infatti, perché si dice destra uguale fascismo, che noi abbiamo conosciuto, e non sinistra uguale comunismo, che ugualmente abbiamo conosciuto. Bisogna usare un'identica misura».

Non solo. «Occorre uno sforzo per essere più oggettivi e veritieri, non bisogna procedere tra incomprensioni, per cui una parola viene scomunicata e l'altra canonizzata».

L'arcivescovo ha poi ammesso che «il problema di una certa destra c'è. Ci sono alcune forze che spingono in una determinata direzione e di fronte a queste dobbiamo essere attenti».

«Così i cattolici potranno pensare ai programmi non solo alle alleanze»

Convinto che questo sia il tempo della diaspora dei cattolici, il cardinale Saldarini ha tuttavia osservato: «Mi pare strano non prendere coscienza che in un regime di democrazia contano i numeri. Più ci si divide, più il peso politico e sociale diminuisce».

E analizzando le ragioni della dispersione: «Manca quel senso di appartenenza che c'è invece in altre formazioni - dice Saldarini -. Mi chiedo perché non siamo in grado di formarlo. La convergenza sui valori di fondo deve esserci, dal momento che oggi esiste una chiara dottrina sociale della Chiesa, sufficiente per tenere insieme un mondo cattolico capace di esprimere un programma da offrire agli altri. Un programma in cui tutti i cattolici possano riconoscersi».

All'immancabile domanda sul gradimento del cattolico Romano Prodi come leader di una coalizione di centrosinistra, il cardinal Saldarini - che oggi parte alla volta del Brasile - ha risposto con una battuta: «Il professor Prodi è un parrocchiano di Biffi, chiedetelo a lui, non a me. Io ho già detto che è una persona intelligente, di più non posso».

L'arcivescovo ha parlato anche di una sua profonda preoccupazione che prima di essere politica è culturale. «Si sta affermando una cultura che vede l'uomo come una qualsiasi realtà della biosfera, non diversa dalle altre. Così vanno le cose: in Cina un uomo è stato condannato a morte perché aveva ucciso un panda. Uno degli obiettivi del convegno ecclesiale di Palermo, a novembre, è proprio aiutare i cattolici a riaffermare la visione cristiana della vita. Se la cultura che si affermandosi è di questo tipo, la politica sarà di questo tipo».

Maria Teresa Martinengo

LEZIONE DAL PASSATO

Quella profezia su Buttiglione

AUGUSTO Del Noce, il cui pensiero s'illustra in questi giorni nella pacata cittadina piemontese di Savigliano dov'egli visse e meditò, mi scriveva verso la metà degli Anni 70 queste due frasi premonitorie: «Penso che Comunione e liberazione sia l'unico movimento giovanile serio sorto negli ultimi tempi, e l'unico capace di rigenerare la democrazia cristiana. Il giovane più serio di Comunione e liberazione mi sembra essere Rocco Buttiglione, mio assistente a Roma».

Nel giorno stesso in cui a Savigliano si preparava la commemorazione testimoniale dell'uomo dimenticato e del filosofo ritrovato, Buttiglione, l'allievo prediletto, infliggeva a Roma un colpo letale a quella sinistra progressista, tecnocratica, statalista, che agli occhi di Del Noce rappresentava il peggio del mondo politico cattolico avviato sulla china della scristianizzazione. Non v'è dubbio che il maestro, se fosse ancora in vita, celebrerebbe oggi nella vittoria del discepolo l'inizio di quella rigenerazione del partito cattolico di cui aveva aspettato da sempre l'avvento. O, nel caso minore, celebrerebbe almeno la fine di una certa democrazia cristiana culturalmente incompetente, incapace di individuare la vera natura dell'avversario marxista, sempre disposta a patteggiare con esso e addirittura, nei momenti estremi, a perdersi tra le sue fauci in una sorta di estatica eutanasia evangelica.

La profezia delnociana si è dunque avverata? Secondo un telegramma, inviato da Buttiglione al convegno di Savigliano, si direbbe che in parte si sia proprio compiuta. Il segretario vincente del ppi riafferma difatti, nell'attimo della svolta, il suo «attaccamento incondizionato al pensiero e all'opera di Augusto Del Noce». Attaccamento d'altronde già sottolineato negli interventi da lui svolti al recente consiglio nazionale: concetti come «trascendenza dei valori», «relativismo etico», «scristianizzazione della società», colano dal Del Noce più puro e più intransigente. Ma c'è di più. Nello stesso telegramma Buttiglione, non a caso, ha voluto appaiare al nome del maestro filosofico quello del maestro politico De Gasperi, il quale «negli anni della ricostruzione aveva saputo attingere con genialità» alla più profonda tradizione cristiana del partito dei cattolici.

Anche qui, per così dire, siamo a metà strada sulla via del compimento delle profezie, previsioni, suggestioni del pensatore di Savigliano, ossessionato con qualche ragione dall'idea di rifondare il partito cattolico, di rigenerarlo, magari riattingendo all'eredità degasperiana; di volta in volta dimenticata o addirittura tradita, secondo lui, dai Fanfani, dai Moro, dagli Andreotti, che mai avevano capito la raffinata strategia d'erosione anticattolica del gramscismo e sempre avevano creduto di avere nel pci un avversario leninista classico in procinto di socialdemocratizzarsi.

Che avverrà, ora che gli ultimi grigi ammiratori del cattocomunista Franco Rodano sono stati battuti all'interno del partito popolare? Il partito rinascerà, crescerà con era nelle speranze di Del Noce, oppure diventerà un'anomica appendice cristiana legata al carro del berlusconismo rampante? I voti cattolici catturati da Forza Italia e intercettati da Alleanza nazionale torneranno, depurati, al loro bacino naturale dopo che Buttiglione si è spostato sul centro della destra anziché della sinistra?

Domande che certamente non mancherebbero di inquietare lo stesso Del Noce se fosse tuttora vivo. Domande che, alla lunga, potrebbero turbare i sonni del medesimo Berlusconi, considerato sotto sotto dai cattolici moderati come un parassita del loro elettorato tradizionale. Domande che aspettano, infine, al varco e alla prova più difficile l'allievo mobile, eccitato e spregiudicato in cui il grande mentore emarginato e scomodo aveva investito la parte centrale del proprio pensiero politico: la scommessa, a suo modo nobile e disperata, sul rinnovamento e la purificazione del cattolicesimo militante.

Enzo Bettiza

Protesta a Firenze

Rai vieta riprese per «Abbonato alza la voce»

FIRENZE. «Ho saputo che è arrivata alla sede Rai di Firenze una telefonata - credo del direttore Piero Vigorelli - che bloccava un servizio già predisposto l'altro ieri sulla manifestazione odierna. E' una cosa molto grave». Lo ha detto l'on. Sandra Bonsanti (Progressisti), a un dibattito svoltosi sulla campagna «Abbonato alza la voce», alla quale hanno partecipato, tra gli altri, Santoro e Ruotolo, della redazione di «Tempo reale». La notizia è stata confermata dal direttore della redazione toscana della Rai, Franco Poggianti, il quale ha detto ai circa mille intervenuti alla manifestazione: «Non vi saranno riprese televisive della Rai perché disposizioni superiori impediscono l'invio di una troupe. Pertanto - ha aggiunto - mi siederò tra voi come cittadino titolare di diritti che nessuna circolare aziendale può conculcare». [Agi]

Ricordato in un convegno a Savigliano il maestro del leader dei popolari

«Del Noce, filosofo emarginato»

I colleghi: troppo conservatore anche per i credenti

SAVIGLIANO. Annotava sul suo diario: «A 80 anni io non sono un vecchio, ma un giovane che è cresciuto». Eppure quegli ottant'anni Augusto Del Noce li aveva passati tra un'esclusione e l'altra: «Avrebbe dovuto essere un uomo stanco - racconta il professor Francesco Mercadante, suo collega all'Università La Sapienza di Roma -. Nelle aule universitarie incontrò l'opposizione marxista. Era l'epoca in cui nei concorsi passavano terne composte da due comunisti e un cattolico. Lui era eternamente fuorigioco. Ovviamente aveva contro il mondo illuminista (leggi massonico) per il suo cattolicesimo. E fu "scomunicato" anche dai cristiani: il suo conservatorismo faceva a pugni con il neomodernismo imperante. La politica non gli aprì facilmente le porte: divenne senatore solo perché qualcuno rinunciò cedendogli il posto. Subì poi l'indifferenza dei media: per decenni ebbe accesso solo a riviste con poco più di trecento lettori».

Ieri a Savigliano, la cittadina dove il filosofo nacque e scrisse molte delle sue opere, si è tenuto un convegno su Augusto Del Noce, organizzato dal Centro Studi a lui dedicato. Erano soprattutto gli amici a ricordarlo. Professori e studiosi con cui ha intrattenuto corrispondenze epistolari. Inevitabilmente sono emerse le amarezze per il maestro incompreso. Enzo Bettiza ha esordito con un rimorso, quello di aver fondato con Montanelli un giornale su cui non ebbe mai modo di pubblicare opinioni di Augusto. Dissi a Indro: "C'è un grande filosofo che ha perfettamente compreso i motivi per cui noi abbiamo lasciato il *Corriere* e ci siamo lanciati in quest'avventura". Ma Montanelli, che non ha molta dimestichezza con la cultura e si limita a Prezzolini, allo strapaese o a Longanesi, di Augusto non sapeva nulla. Si informò. "E' di estrema destra, collerico e ruginoso, un De Maistre italiano", gli dissero. "Non possiamo tenerlo in tasca - mi liquidò - e poi scrive male, non si capisce nulla". Aveva paura di scoprirsi troppo a destra. Non capì che il vero pericolo di quei tempi era il gramscismo. Gramsci è stato il più grande pensatore totalitarista italiano di questo secolo. E Del Noce lo conosceva meglio di Togliatti».

Mercadante: per anni scrisse solo su riviste da trecento lettori...

Soffrì molto, Del Noce, per l'emarginazione da parte della Chiesa. «Fu l'ultimo apologeta del cattolicesimo», spiega don Luigi Rossi, docente alla Cattolica di Milano: «Era la coscienza critica del progressismo cattolico. Quando questo divenne potente, lo cacciò».

Ovunque difficoltà, anche quella di «promuovere i suoi allievi». Ne ebbe uno solo: Rocco Buttiglione. «Un giorno ci mettemmo a fare l'Inventario: "Quanti allievi ha messo in cattedra quel professore? E quell'altro? 9, 12... - racconta Mercadante -. "E io nessuno", diceva sconsolato proprio mentre Buttiglione rischiava di non vincere il concorso. Ne soffriva. Così Buttiglione ebbe la cattedra. Ma devo ammettere che non aveva allievi perché mancava di sistematicità. La sua era genialità lirica».

Il filosofo cattolico Augusto Del Noce

Un uomo «ruginoso e collerico», l'avevano descritto a Montanelli. Una definizione smentita da tutte le testimonianze: un uomo, al contrario disposto a dialogare con i «nemici» di pensiero. Così lo ricorda Tito Perlini, docente a Venezia, marxista. «Quando mi presentai a lui, nel '71, mi accorsi che mi aveva letto. Iniziammo un lungo sodalizio in cui, partendo da posizioni che ci trovavano d'accordo, finivamo in direzioni opposte. Quando venne l'epoca in cui cominciai a perdere la fiducia nel marxismo, lui ne soffrì. Temeva che cedessi al pessimismo radicale, suo nemico: in una società nichillista tutto è possibile, la manipolazione in primo luogo. Ogni volta che andavo a trovarlo mi diceva: salutami Fortini. Erano legati da una grande stima ma si incontrarono poche volte. Entrambi amavano il soliloquio. E la carta da lettera li aiutava molto».

Pier Luigi Vercesi

Linea dura di Rifondazione contro il senatore Carpi, ma nel partito cresce il dissenso

Bertinotti punisce il ribelle

Ha votato Dini, 6 mesi di sospensione

ROMA. Acque agitate a sinistra. Rifondazione comunista si scontra con i filo-pds rivendicando la scelta di essere «dura e pura» all'opposizione. E dà un segnale forte: sei mesi di sospensione dal partito per il senatore Umberto Carpi, «colpevole» di aver votato «sì» alla fiducia al governo Dini, contro le indicazioni del partito che invece aveva votato «no».

La decisione non è indolore: si dimette un membro dell'ufficio di presidenza della commissione di garanzia (Di Matteo); Carpi definisce «immaturi» i dirigenti del suo partito e annuncia battaglia; altri lo difendono e sembrano prefigurare un divorzio da Bertinotti e un «ritorno» nel pds.

La punizione era nell'aria, la polemica si trascinava da giorni tra favorevoli e contrari. Ieri l'atto finale: la commissione di garanzia di Rifondazione comunista sospende Carpi fino al 31 agosto. La decisione è presa a maggioranza dopo una lunga discussione: 16 sì, 3 astensioni. Un commissario, Roberto Di Matteo, polemicamente non partecipa al voto e poi si dimette dall'ufficio di presidenza dell'organo di controllo.

Spiega Di Matteo: «La sospensione è estremamente grave. Ne potevamo anche discutere, ma la questione doveva essere poi demandata agli organismi politici». Quel che non gli va giù è l'uso di due pesi e due misure: «Mentre per Carpi il ricorso alla commissione di garanzia è stato fatto in maniera sollecita, per altri tre episodi la segreteria ha deciso di non far niente. Mi riferisco ai due voti contrari all'autorizzazione a procedere dati dall'ex deputato Severino Galante a vantaggio dei socialisti Principe e Craxi, e al voto contrario di Giovanni Russo Spena sull'autorizzazione alla carcerazione dell'ex ministro De Lorenzo. Episodi ben più gravi, perché molto più lesivi dell'immagine esterna del partito».

Difende Carpi a spada tratta anche Giuseppe Giulietti, ex segretario del sindacato dei giornalisti Rai e ora deputato: «Questa decisione - dice - è in palese contraddizione con l'articolo 67 della Costituzione che tutela l'autonomia del parlamentare. Contrasta profondamente con le mie convinzioni. Pertanto nelle prossime ore valuterò con attenzione se esistono ancora le condizioni per una mia permanenza, seppur da indipendente, all'interno del gruppo di Rifondazione comunista della Camera dei Deputati».

Come reagisce il diretto interessato? Carpi è battagliero: «Provo amarezza perché sono stato uno dei fondatori di questo partito, e questo distacco è per me pesante. Questo atto è un segno di incultura istituzionale. Sei mesi sono lunghi per me, ma sono insufficienti per far maturare questo gruppo dirigente di Rifondazione comunista. E fra sei mesi sarò io a valutare se questo gruppo dirigente avrà colmato il baratro che si è aperto fra di noi. Nel frattempo intendo lavorare con tutte le mie forze per l'unità dello schieramento democratico».

Fausto Bertinotti, segretario di Rifondazione comunista, non si scompone e replica a tutti: «Non c'entra per nulla la questione del dissenso che è garantito sempre a tutti. Non è in discussione il diritto all'obiezione di coscienza, che va tutelata come un bene inalienabile. Non c'è alcun problema rispetto al libero esercizio dei diritti-doveri del parlamentare. Tutt'altro è il problema messo in evidenza dal caso Carpi: il diritto degli iscritti del partito a vedere manifestata la loro volontà politica di opporsi al governo Dini».

Per essere ancora più chiaro, Bertinotti ricorre ad un esempio: «Sarebbe come se in un negoziato sindacale un componente della delegazione, invece di far valere la piattaforma rivendicativa democraticamente definita, che prevede la richiesta di aumenti salariali, facesse un accordo separato con il padrone per ridurre le retribuzioni. Sarebbe violato il mandato di quei lavoratori. Rifondazione comunista ha scelto di opporsi al governo Dini e i suoi gruppi parlamentari hanno il compito impegnativo e creativo di realizzare la scelta dell'opposizione a questo governo». [r. i.]

DOCUMENTI CIA

«Reagan puntava tutto su Craxi»

WASHINGTON. L'America di Ronald Reagan si fidava sempre meno dei democristiani e guardava con interesse crescente a Bettino Craxi, uomo nuovo da appoggiare per bloccare la scalata dei comunisti al governo. Lo indicano documenti segreti degli Anni Ottanta. «La posizione dominante della democrazia cristiana nel sistema politico italiano si sta sgretolando, e forse il processo è irreversibile» si legge in un rapporto della Cia al governo di Reagan nel marzo 1984. Allarmati dalla batosta dei partiti di centro nelle elezioni del giugno 1983, gli strateghi americani fanno il processo alla balena bianca e la giudicano incapace di superare le sue contraddizioni interne. Peggio: la sospettano di trattare sottobanco con il pci. «Malgrado le dure parole scambiate tra democristiani e comunisti dopo il 1979 - avverte la Cia - non escludiamo la possibilità di una cooperazione più ampia, quanto meno perché entrambi i partiti considerano il primo ministro socialista Craxi il loro rivale più temibile». Le parti più delicate del rapporto sono cancellate. L'ultima pagina, in cui la Cia raccomanda al governo il «da farsi», è coperta d'inchiostro. Ma è trasparente il sostegno per Craxi, il leader «sotto la cui direzione il psi è passato nel campo della Nato», e la diffidenza verso altri socialisti, primo fra tutti il presidente Sandro Pertini. [Ansa]

Umberto Carpi

Si allarga l'inchiesta sulle presunte «assunzioni facili», domani nuovi interrogatori

Coop, perquisizioni a tappeto all'Inps

Il pds veneto: il pm Nordio è come Titti Parenti

VENEZIA
DAL NOSTRO INVIATO

Il provvedimento è contrassegnato con il timbro dell'«urgenza assoluta», una specie di corsia preferenziale nell'ambito dell'inchiesta, in modo che i risultati possano arrivare il più tempestivamente possibile.

Il sostituto Procuratore di Venezia Carlo Nordio ha incaricato la Guardia di Finanza di acquisire in tutte le direzioni regionali dell'Inps l'elenco dei dipendenti delle cooperative che hanno ricoperto cariche elettive e che, proprio in seguito a ciò, sono stati collocati in aspettativa.

Sembra che l'assunzione «facile» fosse una specie di prassi per sindaci e assessori del pci-pds. Nell'imminenza dell'elezione i politici della falce e martello «fingevano» di prestare la loro opera professionale per qualche azienda «rossa». A volte solo per pochi giorni. Poi, una volta ottenuto il seggio nella pubblica amministrazione, lasciavano - si fa per dire - il lavoro e venivano collocati in aspettativa senza assegno. Il Municipio e la Provincia dovevano pagare i contributi. Un teorema? Lo sostengono con qualche accento di indignazione gli uomini della Quercia e i dirigenti della Lega delle coop. Il segretario regionale del pds del Veneto Elio Armano che, quando era sindaco di Cadonghe, si era fatto assumere per un mese dall'associazione partigiani di Padova per avere una copertura contributiva, ironizza: «Questo Nordio è una Titti Parenti al maschile». Aggiunge: «E' un magistrato atipico: gode di molte simpatie in questa regione ex democristiana perché predilige il filone rosso». Consiglia: «I giudici dovrebbero essere poco protagonisti e molto impegnati. Non dovrebbero far vendette o dimostrare tesi politiche. Le iniziative di Nordio parlano da sole. Non si concludono mai. Apre tante scatole ma non arriverà mai a niente».

Il pm Carlo Nordio

Questa scatola il pubblico ministero veneziano ha deciso di aprirla in fretta per avere al più presto un quadro completo del fenomeno. In Veneto i «casi» raccolti dalla Finanza sono 252. Da Bologna, il dirigente Inps Antonio Marzioli ha indicato altri 180 fascicoli cinquanta dei quali «molto sospetti». E nel resto d'Italia, immaginando proporzioni analoghe, si raggiungerebbe il numero di 4 mila persone con rapporti di lavoro discutibili. Migliaia di miliardi a bilancio dell'istituto providenziale senza le relative coperture. Fra tutti avrebbero percepito dei contributi e delle pensioni cui, a rigor di logica, non avrebbero avuto diritto. Anche per questo l'Inps è in difficoltà a pagare le pensioni vere.

Inoltre, una dimensione del fenomeno su scala nazionale dimostrerebbe un rapporto «organico» fra il pci-pds e la Lega delle cooperative. Il che avrebbe una ricaduta anche sugli altri filoni dell'indagine di Carlo Nordio attraverso i quali il magistrato intende dimostrare che le coop, offrendo contributi a Botteghe Oscure, hanno finanziato illecitamente il partito allo stesso modo di alcuni imprenditori che, dopo aver ottenuto appalti e lavori pubblici, elargivano contributi ai vari democristiani, socialisti e - in generale - ai politici del pentapartito.

Ieri il pm Nordio ha interrogato Marco Margutti, vice presidente della cooperativa Avca. Altri dirigenti delle aziende «rosse» sono stati convocati in Procura fra domani e martedì.

Lorenzo Del Boca

DALLA PRIMA PAGINA

IL PREMIER NON E' UN MEDICO

perché il Paese ha bisogno di ridurre il peso dei vincoli finanziari che gli squilibri di finanza pubblica impongono alla vita politica e sociale del nostro Paese. E' necessaria perché vogliamo restituire ai nostri figli un po' di quella libertà che nei decenni passati si è purtroppo espressa in comportamenti irresponsabili espandendo la spesa pubblica senza finanziarla, allora, con la necessaria riduzione dei consumi. E' necessaria perché il futuro del nostro Paese possa essere più equilibrato e meno vincolato del presente in cui viviamo.

2. Gli interventi che andremo a proporre non sono una «manovrina». Come Mario Deaglio correttamente afferma, si tratta di un intervento correttivo che andrà ad incidere sulle famiglie e sulle imprese, sui loro bilanci, e sulle loro potenzialità di spesa. Cercheremo di farli in modo equo ed ordinato, ma i numeri non saranno molto diversi da quelli che Deaglio indica nel suo articolo anche se non così crudi. Devo dire però che il sacrificio sarà graduato in base ai consumi o al reddito. Chi consuma o spende di più e chi ha un reddito più elevato sopporterà un carico maggiore. Una famiglia a più basso reddito avrà un carico molto minore.

3. La manovra che è in costruzione non proporrà interventi tampone con effetti temporanei o una-tantum. Sarà distribuita in misura preminente sulle entrate tributarie. Sono convinto che sia possibile razionalizzare la spesa e renderla più efficiente e meno costosa, ma se si vuole ottenere risultati significativi nel breve periodo non si può fare a meno di intervenire sul fronte delle entrate. Altri interventi strutturali sulla spesa, con efficacia che potrebbe anche estendersi al 1996 ed agli anni successivi saranno messi allo studio rapidamente, compatibilmente con il tempo che le forze politiche e il Parlamento vorranno assegnare al governo da me presieduto.

4. Il governo è impegnato a dare piena attuazione ai contenuti della legge finanziaria approvata nel dicembre scorso, ivi inclusi gli introiti derivanti dal molto discusso «concordato di massa». E' nell'interesse mio, del ministro delle Finanze di questo governo e di quello del precedente governo che le previsioni su questo tema (i 12.000 miliardi di cui si è tanto discusso) siano realizzate. Non abbiamo perso un giorno per dare il via agli adempimenti amministrativi richiesti dalla legge per attuare concretamente i provvedimenti. Come tutti sanno però anche le leggi migliori spesso richiedono - per tradursi in pratica - fatica ed immaginazione.

5. Nessuno ha una ricetta magica su come ridurre il disavanzo dei conti pubblici per importi significativi. Tutte le proposte vengono prese in esame, valutate, alcune scartate ed altre accolte, altre modificate. E' questo processo che dà origine e vita ai titoli dei giornali ed anche a qualche incertezza nell'opinione pubblica. D'altra parte non sono sicuro che sarebbe meglio se i ventitrenta giorni necessari per definire la proposta del governo potessero svolgersi nel silenzio e nel vuoto. Anche leggendo i giornali sulle indiscrezioni che, per qualche ragione, filtrano dalle riunioni si possono trovare punti di vista meritevoli di essere considerati.

In conclusione, un Presidente del Consiglio non è però un medico. Svolge, insieme con i suoi ministri, azione politica e le sue scelte diventeranno evidenti nel momento in cui le carte - il disegno di legge o il decreto legge - saranno depositate in Parlamento. Prima, sono «sussurri e grida».

Mi creda Suo

Lamberto Dini

Troppo presto ci ha lasciato il
dott. Ivo Roberto Morra
anni 42
Affranti ne danno il triste annuncio la sua adorata moglie **Giuliana**, i figli **Alberto Maria** e **Valentina**, papà **Ernesto** e mamma **Errica**, i suoceri **Giuseppe** ed **Adriana Rizzio**, parenti tutti. Un affettuoso ringraziamento all'amico fraterno dott. Michele Camandona che lo ha amorevolmente seguito ed al dott. Giovanni Rolla per le costanti cure prestate. Per orario funerale telefonare al 852091. La presente è partecipazione e ringraziamento. Non fiori ma offerte in favore dell'Associazione Italiana per la ricerca sul cancro.
— **Torino**, 11 febbraio 1995

Addio **IVO** fratello e compagno di una vita.

Fulvio ed **Emilia** con **Francesca** e **Fabio** sono vicini con tutto il loro affetto a Giuliana, Alberto e Valentina in questo momento di grande dolore.

Alessandro e **Bruna Dovetta** con **Davide** e **Alberto** si stringono con affetto a Giuliana, Alberto e Valentina nel ricordo del caro amico **IVO**.

Michele, Silvia, Emanuele e **Chiara** si stringono affettuosamente a Giuliana, Alberto e Valentina ricordando l'**AMICO** di sempre.

Giacomo, Miranda ed **Alberto** piangono il caro amico **IVO** e con affetto abbracciano Giuliana, Alberto, Valentina ed i genitori.

Sono vicini a Giuliana, Alberto e Valentina: **Massimo, Luisa, Daniela, Francesco, Ezio, Massimo, Gloria, Maurizio, Clotilde.**

Sono vicini ad Alberto e Valentina per la perdita del caro **PAPA'**:
Giorgia La Costa
Stefano e Cristina Rondolino
Gabriella ed Edoardo Sella
Marco Prono
Davide Bosti
Nicolò Castello.

Carola, Alice, Vanina e **Beppe** sono vicini a Giuliana, Valentina e Alberto.

Alessandro Gloria Bargoni
Nino Dada D'Oral
Giorgio Ornella Losano
piangono l'indimenticabile **IVO**.

Gli **Amici** del **Rotary Club Torino Sud Ovest** sono vicini a Giuliana, Alberto e Valentina per la perdita del marito e padre
Ivo Morra
prematuramente strappato al loro affetto.
Alessandro e Gloria Bargoni
Dino e Annamaria Beroggio
Sid e Lucia Barrone
Giorgio Bertoldi
Cesare e Mariella Boffa
Enrico e Anna Bollani
Mario e Piera Boero
Ettore e Franca Boursier Niutta
Giorgio e Giovanna Bussolino
Michele e Silvia Camandona
Luigi e Ines Capuano
Attilio e Linda Cardellino
Luigi e Anne Carrara
Giovanni Cavallo
Cesare e Anna Cianficconi
Paolo e Annamaria Ciaretta Assandri
Paolo e Irma Coi
Umberto e Luisa Cornaglia
Michele e Daniela De Simone
Emilio e M. Umberta Di Camillo
Giovanni M. Ferrari
Alessandro e Valeria Gastini
Paolo Galletto
Lello e Fiorella Garosci
Gioachino e Piera Gaude
Emanuele e Nelleli Giletti
Vittorio e Mirta Gribaudi
Gastone e Annamaria Guerrini
Pietro e Eliana Marcone
Sergio e Leontina Minuzzo
Umberto e Giovanna Monacciani
Claudio e Eugenia Morra
Giovanni e Emanuela Moschetti
Guido e Luciana Mettino
Giuseppe e Laura Nuzzo
Paolo e Alessandra Pininfarina
Enrico e Luisa Poddighe
Claudio e Luisa Poli
Paolo e Silvia Pulatti
Giampaolo e Chiaretta Quaglino
Giovanni e Annamaria Restano
Carmelo e Annamaria Ridolfo
Giovanni e Mariina Rivoira
Sergio e M. Teresa Rogna
Domenico e Fiorenza Rosso
Rurik Spolidoro
Ermanno Tedeschi
Roberto e Paola Tosi
Carlo e Graziella Traverso
Alberto e Maura Varano
Michele e Silvana Vietti
Pier Vittorio e Fulvia Vietti
Filippo e Annamaria Vitale Brovarone
Alfredo e Daniela Zanelleto
Aldo e Francesca Zanvercelli.
— **Torino**, 11 febbraio 1995

Partecipano commossi:
Eliana Beppe Giacoletti
Fina Rovetto
famiglia **Moretti**
Dorina Magnano
Vanna Serpentini
Silvano Franco
famiglia **Morelli**
Luciana Simone Marenga
Bruna Vittorio Aliberti
Rita Carlo Tirozzio
Carla Domichelis
Felicina Scaglia.

Roberta, Roberto, Giorgio piangono il carissimo **AMICO**.

Ciao **IVO**, riposa sereno: Giuliana, Alberto, Valentina, il tuo papà e la tua mamma non restano soli: **Daniela** e **Claudio** con **Chicca** e **Tato**, **Cristina** e **Giorgio** con **Checco** e **Barbara**, **Marisa** e **Piero** con **Gaia** e **Michi**.

Ci mancherà la tua allegria e la tua sincera amicizia, ti abbiamo voluto bene. **Severino, Gisella** e **Sara**.

Pucci e **Cicci** ricordano con affetto l'amico **IVO**.

Piangono il caro **IVO** gli amici:
Daniela Alberto Bava
Anna Rinaldo Bianco
Anna Giorgio Boidetti
Pimpi Aldo Buzzacchino
Anna Mario Campanino
Chicca Kiko Casalegno
Anna Paolo Cavallero
Franca Mario Frigerio
Carla Massimo Girondi
Maurizia Gianni Pendoli
Erika Giorgio Zucchert.

Affranti per la scomparsa dell'amico **IVO**, si stringono affettuosamente a Giuliana, Alberto e Valentina gli amici:
Rosella Piero Bertolino
Cristina Enrico Bellini
Patrizia Mario Bussi
Patrizia Renato Chieli
Lella Umberto Cornaglia
Enzo Mariano
Susanna Ulla Mondelli
Titti Patrizio Nalin
Silvia Elvio Novarese
Simonetta Lele Piovano
Luisa Enrico Poddighe
Chiaretta Giampi Quaglino
Nicoll Roncarolo
Lidia Paolo Scartozzi
Clara Rodolfo Schieroni
Patrizia Chris Volkhart

Sandro ed **Elena** sono affettuosamente vicini a Giuliana, Alberto e Valentina.

Ercole e **Mara Tesca** sono vicini ai carissimi Giuliana, Valentina, Alberto.

Sono vicini **Eliana Giorgio Nicoletta Paolo** con **Sara Lorenzo Alessandro**.

Cugini **Richetto**, **Borgarello** partecipano al dolore della famiglia per la perdita del caro **IVO**.

E' cristianamente mancato
Barnaba Secondo Bori
Ne danno l'annuncio i familiari tutti. Funerali martedì 14, ore 8,15, parrocchia Santa Rita.
— **Torino**, 10 febbraio 1995

Serenamente, ha raggiunto la sua cara Luisa il
comm. rag. Rocco Galbani
Addolorati lo annunciano: la moglie **Vincenza Invernizzi**, la sorella **Maria Antonietta** con il marito **Giuseppe Merlo**; i cognati **Mario** e **Dina Invernizzi** con **Paola, Franca, Nicoletta** e famiglie; **Gianni** e **Silvia Invernizzi** con **Anna Chiara**; le zie, i cugini ed i parenti tutti. Un particolare ringraziamento al dott. Angelo Uglietti, alla dott.ssa Rosangela Invernizzi e a tutti coloro che con tanta cura e dedizione lo hanno assistito. I funerali avranno luogo lunedì 13 c.m. alle ore 14,30 nella chiesa Santa Maria della Salute alla Bicocca.
— **Novara**, 11 febbraio 1995

Maria Antonietta e **Peppino** addolorati per la perdita del loro carissimo **ROCCO** si stringono a Vincenza.
— **Novara**, 11 febbraio 1995

Il tuo esempio di vita, caro zio **ROCCO**, mi accompagnerà per sempre. Mi mancherai tanto. **Anna Chiara.**
— **Novara**, 11 febbraio 1995

La vita ci ha accomunati nella gioia e nel dolore. La tua scomparsa, caro **ROCCO**, ci lascia un grande vuoto. **Mario** e **Dina**, **Gianni** e **Silvia.**
— **Novara**, 11 febbraio 1995

Addio zio **ROCCO** ti ricorderemo e sarai sempre con noi. **Paola, Nicoletta** e **Marco, Franca** e **Lorenzo.**
— **Novara**, 11 febbraio 1995

Mario e **Giancarla Beretta** partecipano commossi al dolore della signora Vincenzina per la prematura scomparsa dell'amico fraterno
comm. Rocco Galbani
Partecipa al lutto l'**Industria Cartaria Comense.**
— **Como**, 11 febbraio 1995

Dopo una vita di sofferenze circondato dall'amore dei suoi cari è salito in cielo
Marco Andreoletti
Lo annunciano con profonda tristezza papà, mamma, **Luca**, le nonne **Gina** e **Linda**, parenti tutti. La funzione funebre avrà luogo presso la chiesa Gran Madre, indi la cara salma proseguirà per il cimitero di Magnano Biellese ove verrà tumulata nella tomba di famiglia. Per orario funerale telefonare 8193203 - 8190094.
— **Torino**, 13 febbraio 1995

Pierce e **Giusy** con **Cristina, Marco** e nonna **Ada** sono vicini a Gianni, Jolanda e Luca nel momento più difficile di una vita dedicata a **MARCO**.

Piera, Raffaele e **Franca** con le loro famiglie piangono il caro **MARCO**.

Livia e **Luigi**, con **Nino, Roby** e **Anna** abbracciano commossi Jolanda Gianni e Luca nell'ultimo caro saluto a **MARCO**.

Famiglie **Martignone** - **Meratto** sentitamente partecipano.

Giovanna Giancarlo ed **Andrea Bottelli** profondamente addolorati per la perdita del caro **MARCO** sono vicini a Gianni Iolanda e Luca in questo dolorosissimo momento.

Mario e **Marielina Carrina** partecipano al dolore di Gianni e Iolanda.

Pippo e **Linda Cesare** ed **Ilka** partecipano al grande dolore della famiglia Andreoletti.

Claudio, Marghe, Gianni, Emanuela, Stefano ricordano con affetto **MARCO**.

Ciao **MARCO** il tuo sorriso sarà sempre con noi **Rosa Mario Matteo Filippo**.

Caro **MARCO** noi che ti abbiamo amato sappiamo che non hai vissuto inutilmente. Grazie per quanto ci hai insegnato. Le tue cugine **Stefi** e **Raffi** i tuoi zii **Ornella** e **Franco**.

Roberto Marisa e **Chiara** vi sono vicini.

Arianna, Mariateresa, Pierluigi, Nina e **Giovanni** sono vicini con affetto a Jolanda, Gianni e Luca.

Roberto Elisabetta Francesca Cristina vi sono affettuosamente vicini con grande dolore nel ricordo di **MARCO**.

Edgardo ed **Anna** partecipano commossi al vostro immenso dolore.

Ti ricordiamo con affetto **Paola** e famiglia.

Vi siamo vicini nel vostro grande dolore: **Alfredo Liliana, Gianmatteo Elsa, Gino Annamaria, Mario Margherita, Nando Adelia, Piero Mariateresa.**

Gli amici:
Annie e Gianluigi Boveri
Anna e Ezio Garibaldi
Giorgina e Sergio Motta
Gabriella e Giovanni Tortia
sono vicini a Jolanda, Gianni e Luca con tutto il loro affetto e l'amicizia.

Rinaldo, Daria e figli sono vicini in fraterna amicizia.

Troppo presto ci ha lasciati
Gianni Boccassino
anni 39
L'annunciano con dolore: **Anna**, mamma, papà, parenti tutti. Funerali lunedì 13 corr. ore 10 parrocchia Gran Madre. Dopo le esequie la cara salma proseguirà per San Paolo Solbrito (Asti) ove sarà tumulata. La presente è partecipazione e ringraziamento.
— **Torino**, 11 febbraio 1995

Arrivederci Gianni, nostro caro indimenticabile amico!, **Massimo, Beppe, Gabriella** ed **Emi** si stringono con grande affetto a Mariuccia, Anna e Beppe in questo momento di grande tristezza per la perdita di
Gianni Boccassino
— **Torino**, 12 febbraio 1995.

Troppo presto te ne sei andato ti ricorderemo sempre - **Nicoletta** e **Giorgio**.

Le famiglie **Lavagno** e **Mario** partecipano al dolore per la scomparsa del caro **GIANNI**.
— **Torino**, 11 febbraio 1995

Arrivederci **GIANNI**, la nostra amicizia durerà in eterno. Sarai sempre presente con un sorriso nei nostri cuori **Claudio** e **Rossana**.
— **Torino**, 11 febbraio 1995

Franco e **Livia** con **Alessandro** e **Marina** piangono l'indimenticabile amico **GIANNI**.
— **Torino**, 11 febbraio 1995

Patrizia Vivarelli vi è vicina con affetto.

Claudio Bambara porge le sue condoglianze.

Fabrizio e **Lorenza** ricordano il caro **GIANNI**.

Paola e **Friky** sono vicini ad Anna.

E' mancata ai suoi cari
Liliana Graziano ved. Fiore
Ne danno annuncio i figli **Silvana** e **Beppe** con **Riccardo** e **Franco**. Funerali domani ore 10 parrocchia Lucento.
— **Torino**, 12 febbraio 1995

E' mancato all'affetto dei suoi cari
Salvatore Cammisa
Lo piangono la moglie **Maria Teresa**, i figli **Gregorio, Costanza**, nuore, nipotini, fratelli, sorelle, cognati, parenti tutti. Funerali martedì 14 ore 11,45 parrocchia S. Giovanni Bosco.
— **Torino**, 10 febbraio 1995

La consuocera **Silvana Gippa Costamagna** partecipa con profondo dolore.

Partecipano sentitamente al dolore le famiglie **Sabatini - Di Mare - Canova - Temaiuolo**.

E' serenamente mancata, circondata dall'affetto dei suoi familiari
Maria Luisa Oberto Montagna
Lo annunciano il marito **Roberto** con la figlia **Francesca**, i fratelli **Paolo** con **Bianca**, **Piero** con **Marina** ed **Elisa** con **Michelangelo**. Un ringraziamento particolare per le cure affettuose al prof. Ambroggio, al prof. Ferrell ed alla sua équipe, per la dedizione a Maria Caruso. Santo Rosario domenica 12 parrocchia S. Anna ore 19. Funerali lunedì 13 parrocchia S. Anna ore 10. La salma verrà tumulata a Baldissero Torinese.
— **Torino**, 11 febbraio 1995

I nipoti **Giacomo, Paolo, Elena, Giulia** e **Paoletta** ricordano con Francesca zia **LUISA**.

Zii, cugini **Caramello** e **Biocardi** con relative famiglie sono uniti nel dolore per la scomparsa della cara **MARIA LUISA**.

Mario e **Itala** sono affettuosamente vicini a Piero, Marina e familiari tutti nel ricordo della carissima **LUISA**.

La **Divisione di Chirurgia Plastica Generale** si stringe con affetto alla dottoressa Elisa Oberto e alla sua famiglia per la perdita della sorella **LUISA**.

Giampaolo e **Lauretta Ambroggio** con **Stefano**, **Bice** e nonna **Mariateresa** abbracciano forte forte Pallina.

Anita e **Simone Teich Alasia** partecipano al dolore di Pallina e dei suoi familiari.

Caterina ed **Arturo**, **Adriana** ed **Ernesto** con **Roberto** e **Giorgio** si stringono affettuosamente a Francesca e Roberto.

Zio **Adriana Oberto Bertazzoni**, **Chiara, Andrea** e **Michele** pregano per **LUISA**.

Maura e **Paolo** sono vicini con affetto a Piero, Paolo e Lilina.

Partecipano commossi, con le rispettive famiglie, i cugini **Basile, Sux, Bonazzi, Caligaris, Caramello, Fusaro, Gal, Mammola, Mello, Siccardi**.

Carla e **Marcello Montanaro**, con papà e mamma, ricordando con affetto la cara **LUISA** sono vicini nel dolore a Roberto e Francesca.

Zia **Ninetta** ricorda con affetto la cara **FIGLIOCCIA**.

I **Fratelli** della **Sacra Famiglia della Provincia Italiana**, gli **Insegnanti**, gli **Allievi** della **Media** e del **Liceo**, gli **ex-allievi** e famiglie, l'**Associazione Genitori** partecipano al dolore dei familiari di **MARIA LUISA**, ricordane la disponibilità e la serietà dell'impegno di docente, le doti umane e l'esemplare testimonianza cristiana, e uniscono le loro preghiere di suffragio a quelle di Roberto e Francesca.

La **Divisione di Chirurgia Plastica Grandi Ustionati** partecipa al dolore della famiglia.

Maria, Piergiorgio e **Maurizio**, **Adriana**, **Aldo** e **Marco**, piangono la scomparsa della loro cara amica **LUISA**.

La famiglia **Martorano** addolorata partecipa.

Partecipano: **Renato Marisa Rocci, Vittorio Alessandra Ghergia.**

Gianni e **Mitti** con **Pietro**, **Andrea**, **Valeria** abbracciano Roberto e Francesca e salutano commossi la cara amica **LUISA**.
— **Milano**, 12 febbraio 1995

Cristianamente è mancata
Maria Roncarolo ved. Trumellini
anni 84
Lo annunciano la figlia **Rosa Malvina** col marito **Flavio Scaroni**, il fratello **Francesco**, cognate, nipoti, parenti tutti. Funerali in Collegno, martedì 14, ore 9,30, parrocchia Madonna dei Poveri. La cara salma proseguirà per il cimitero di San Giacomo Vercellese. La presente è partecipazione e ringraziamento.
— **Collegno**, 11 febbraio 1995

E' mancato
Arnaldo Damiano
L'annunciano addolorati il figlio **Vanni** con la moglie **Angioletta Bertolo** e figlia **Rossana**. Funerali in Caselle lunedì 13 ore 14,30 chiesa S. Maria, indi la cara salma verrà tumulata in Livorno Ferraris.
— **Caselle**, 11 febbraio 1995

(Continua a pag. 8)

Il presidente della Camera: bisognerebbe punire chi vilipende la religione

Pivetti: prego per l'Italia

«I cristiani come il Papa, sempre in cammino»

Papa Giovanni Paolo II

ROMA. Al congresso della Lega riunito sotto le volte del Palatrussardi milanese, ha preferito un convegno sul Giubileo del 2000 organizzato dall'Opera Romana Pellegrinaggi, davanti ad una platea composta prevalentemente di sacerdoti. Il presidente della Camera, Irene Pivetti, ribadisce con questo atto le il suo essere prima cattolica e poi leghista e il suo prendere assai sul serio il ruolo istituzionale che ricopre, con il suo posante corredo di imparzialità. In un elegante tailleur blu Savoia, con l'immancabile spilla vandeana, la Pivetti cita con disinvoltura il «De civitate Dei» di Sant'Agostino, recita il Salmo 122, fa molti riferimenti a passi delle Sacre Scritture. E ribadisce l'importanza che i cattolici, sui valori morali, siano tutti uniti. «Se la decisione dei cattolici di votare alla Camera in maniera diversa la mozione sulla famiglia - dice ad esempio - fosse dipesa non da una valutazione fatta liberamente in coscienza, ma da una precedente scelta di schieramento politico, ciò potrebbe avere conseguenze inimmaginabili in campo politico». Ma ecco punto per punto l'intervento.

FAMIGLIA. «Per me rimane normativa esclusivamente quanto ha detto il Papa in una lettera ai vescovi nella quale si invitavano i cattolici a perseguire l'unità sui valori morali. Se poi succede quanto è avvenuto alla Camera, ossia che i cattolici votino in maniere diversa tra loro, mi auguro che ciò discenda da una diversa valutazione che è stata fatta liberamente, in coscienza, sul testo delle mozioni che erano in votazione. Se invece questa decisione fosse avvenuta per una precedente scelta di schieramento, ciò porterebbe conseguenze politiche inimmaginabili».

PREGHIERA. «Sì è vero, io prego spesso, anche per i problemi dell'Italia e i problemi sociali. Vorrei fermarmi qui, perché questo è un argomento che si tratta solo col proprio direttore spirituale»

SANTUARI. «Penso sia bello avere spazi e tempi da dedicare allo spirito. Nella vita ci vogliono spazi riservati a Dio. Da cattolica chiedo di essere accompagnata nella preghiera, in un luogo di preghiera».

GIUBILEO. «Il 2000 non si aspetta, lo si fa. Si cammina in pellegrinaggio verso questa meta importante, perché non si può rinunciare ad una dimensione profonda e nello stesso tempo itinerante. Andare verso il 2000 non può essere solo un'attesa. Deve essere un cammino dove prendere parte attiva. E noi laici cattolici non possiamo permetterci di non parteciparvi».

PAPA. «E' il Papa del pellegrinaggio, del cammino, che gira il mondo. E lo riconoscono anche tanti laici. Pur essendo dotato di una fibra d'acciaio, anche la sua stanchezza è educativa. Ci insegna ad andare incontro agli altri, perché il cammino verso è un dovere del cristiano impegnato».

ANNO SANTO E ISTITUZIONI. «La percezione di questo avvenimento da parte delle nostre istituzioni è prossimo allo zero. Al di fuori di convegni come questo, e forse di alcune realtà produttive che saranno coinvolte nell'organizzare l'evento, non c'è dibattito. Il giubileo sembra avvertito come una cosa dell'altro mondo. D'altronde non si sa nemmeno che governo si avrà da qui ad al 2000».

VILIPENDIO ALLA RELIGIONE. Prendendo spunto da un libro intitolato «Il karaoke di Dio» (pubblicato da Carmenta Editore) dove in copertina due fotomontaggi mostravano la Pivetti al posto di Cristo in croce e della Madonna, Pivetti ha invitato la Chiesa a «fare qualcosa per tutelare l'identità del cattolico del reato di vilipendio alla religione. Io non mi sarei mai sognata di pormi la questione, né stamattina né in un'altra circostanza, ma c'è stato un parroco che mi ha ricordato questo libro. A suo tempo avevo dato mandato ai miei legali di fare causa. Dopo aver studiato il caso mi hanno detto che non era possibile perché la questione era troppo complicata. Chi si trova a dover sporgere querela per vilipendio alla religione si trova di fatto in un ginepraio giuridico inimmaginabile; invece deve essere data al cattolico la possibilità legale di poterlo fare. Si tratta di una questione che ha una dimensione puramente verticale, senza ricadute sociali, ma ritengo ugualmente che debba essere tutelata dalla legge». [r. i.]

La presidente della Camera Irene Pivetti

LEZIONE DAL PASSATO

Quella profezia su Buttiglione

AUGUSTO Del Noce, il cui pensiero s'illustra in questi giorni nella pacata cittadina piemontese di Savigliano dov'egli visse e meditò, mi scriveva verso la metà degli Anni 70 queste due frasi premonitorie: «Penso che Comunione e liberazione sia l'unico movimento giovanile serio sorto negli ultimi tempi, e l'unico capace di rigenerare la democrazia cristiana. Il giovane più serio di Comunione e liberazione mi sembra essere Rocco Buttiglione, mio assistente a Roma».

Nel giorno stesso in cui a Savigliano si preparava la commemorazione testimoniale dell'uomo dimenticato e del filosofo ritrovato, Buttiglione, l'allievo prediletto, infliggeva a Roma un colpo letale a quella sinistra progressista, tecnocratica, statolista, che agli occhi di Del Noce rappresentava il peggio del mondo politico cattolico avviato sulla china della scristianizzazione. Non v'è dubbio che il maestro, se fosse ancora in vita, celebrerebbe oggi nella vittoria del discepolo l'inizio di quella rigenerazione del partito cattolico di cui aveva aspettato da sempre l'avvento. O, nel caso minore, celebrerebbe almeno la fine di una certa democrazia cristiana culturalmente incompetente, incapace di individuare la vera natura dell'avversario marxista, sempre disposta a patteggiare con esso e addirittura, nei momenti estremi, a perdersi tra le sue fauci in una sorta di estatica eutanasia evangelica.

La profezia delnociana si è dunque avverata? Secondo un telegramma, inviato da Buttiglione al convegno di Savigliano, si direbbe che in parte si sia proprio compiuta. Il segretario vincente del ppi riafferma difatti, nell'attimo della svolta, il suo attaccamento incondizionato al pensiero e all'opera di Augusto Del Noce». Attaccamento d'altronde già sottolineato negli interventi da lui svolti al recente consiglio nazionale: concetti come «trascendenza dei valori», «relativismo etico», «scristianizzazione della società», colano dal Del Noce più puro e più intransigente. Ma c'è di più. Nello stesso telegramma Buttiglione, non a caso, ha voluto appoiare al nome del maestro filosofico quello del maestro politico De Gasperi, il quale «negli anni della ricostruzione aveva saputo attingere con genialità alla più profonda tradizione cristiana del partito dei cattolici.

Anche qui, per così dire, siamo a metà strada sulla via del compimento delle profezie, previsioni, suggestioni del pensatore di Savigliano, ossessionato con qualche ragione dall'idea di rifondare il partito cattolico, di rigenerarlo, magari riattingendo all'eredità degasperiana: di volta in volta dimenticata o addirittura tradita, secondo lui, dai Fanfani, dai Moro, dagli Andreotti, che mai avevano capito la raffinata strategia d'erosione anticattolica del gramscismo e sempre avevano creduto di avere nel pci un avversario leninista classico in procinto di socialdemocratizzarsi.

Che avverrà, ora che gli ultimi grigi ammiratori del cattocomunista Franco Rodano sono stati battuti all'interno del partito popolare? Il partito rinascerà, crescerà così era nelle speranze di Del Noce, oppure diventerà un'anemica appendice cristiana legata al carro del berlusconismo rampante? I voti cattolici catturati da Forza Italia e intercettati da Alleanza nazionale torneranno, depurati, al loro bacino naturale dopo che Buttiglione si è spostato sul centro della destra anziché della sinistra?

Domande che certamente non mancherebbero di inquietare lo stesso Del Noce se fosse tuttora vivo. Domande che, alla lunga, potrebbero turbare i sonni del medesimo Berlusconi, considerato sotto sotto dai cattolici moderati come un parassita del loro elettorato tradizionale. Domande che aspettano, infine, al varco e alla prova più difficile l'allievo mobile, cocciuto e spregiudicato in cui il grande mentore emarginato e scomodo aveva investito la parte centrale del proprio pensiero politico: la scommessa, a suo modo nobile e disperata, sul rinnovamento e la purificazione del cattolicesimo militante.

Enzo Bettiza

IL CASO

L'ARCIVESCOVO DI TORINO

Il cardinale Giovanni Saldarini arcivescovo di Torino

«Così i cattolici potranno pensare ai programmi non solo alle alleanze»

Saldarini: è una fortuna che il ppi non si sia diviso

TONINI

«Irreale l'unità politica»

BOLOGNA. «Noi non parleremo né all'uno né all'altro dei contendenti o degli uomini che si presenteranno. Non diremo né a Buttiglione né all'altro "devi fare questo anziché quello". Noi parleremo alle coscienze, perché il nostro giudizio è di natura morale e di responsabilità. Nient'altro». Così il cardinale Ersilio Tonini ha risposto ad una domanda sulla posizione della Chiesa riguardo alla prossima competizione elettorale. Quanto alla crisi in atto nel ppi, Tonini ha detto: «Credo sia un conflitto che ha la sua ragion d'essere nei problemi. Teniamo conto che la dc si è sempre trovata di fronte al problema delle alleanze. Non c'è dubbio che un partito con una progettazione di ispirazione cattolica sarebbe un grande bene. Ma bisogna stare alla realtà: il concetto di unità politica dei cattolici è diventato irreale. Su questo non si discute». [Ansa]

TORINO

SONO contento che il partito popolare non si sia drammaticamente diviso: c'è ancora speranza che invece di preoccuparsi solo delle alleanze, i cattolici - seppure con accenti diversi - si impegnino sulla proposta da offrire». Ieri il cardinale Giovanni Saldarini, arcivescovo di Torino, ha incontrato i giornalisti per la conferenza stampa che a fine anno non aveva potuto aver luogo. Ovvio che in un clima come quello attuale, le riflessioni politiche abbiano occupato la scena. Con una premessa. «Parlo a titolo personale» ha detto, infatti, il cardinale.

Saldarini ha sottolineato la necessità, per i cattolici, di non rinunciare ai valori forti del cristianesimo. «Non basta parlare di solidarietà - ha osservato - se nei programmi di una certa parte politica ci sono valori inconciliabili con i nostri. Non possiamo accettare di stare con chi sostiene, per esempio, una legge sull'aborto permissiva, o la manipolazione degli embrioni. Ho sempre sostenuto che se i cattolici devono perdere, almeno perdano con la loro faccia».

A chi gli domandava se nella Chiesa ci sia preoccupazione per l'ascesa della destra, di una destra che adotta atteggiamenti di prevaricazione, ispirandosi a principi contrari alla solidarietà, il cardinale ha obiettato: «Occorre distinguere. Oggi c'è confusione sempre, sia che si parli di destra, di sinistra o di centro. Io credo, per esempio, che la destra inglese sia accettabile. In Italia, però, si è portati a estremizzare tutto. Mi domando, infatti, perché si dice destra uguale fascismo, che noi abbiamo conosciuto, e non sinistra uguale comunismo, che ugualmente abbiamo conosciuto. Bisogna usare un'identica misura».

Non solo. «Occorre uno sforzo per essere più oggettivi e veritieri, non bisogna procedere tra incomprensioni, per cui una parola viene scomunicata e l'altra canonizzata».

L'arcivescovo ha poi ammesso che «il problema di una certa destra c'è. Ci sono alcune forze che spingono in una determinata direzione e di fronte a queste dobbiamo essere attenti».

Convinto che questo sia il tempo della diaspora dei cattolici, il cardinale Saldarini ha tuttavia osservato: «Mi pare strano non prendere coscienza che in un regime di democrazie contano i numeri. Più ci si divide, più il peso politico e sociale diminuisce».

E analizzando le ragioni della dispersione: «Manca quel senso di appartenenza che c'è invece in altre formazioni - dice Saldarini -. Mi chiedo perché non siamo in grado di formarlo. La convergenza sui valori di fondo deve esserci, dal momento che oggi esiste una chiara dottrina sociale della Chiesa, sufficiente per tenere insieme un mondo cattolico capace di esprimere un programma da offrire agli altri. Un programma in cui tutti i cattolici possano riconoscersi».

All'immancabile domanda sul gradimento del cattolico Romano Prodi come leader di una coalizione di centrosinistra, il cardinal Saldarini - che oggi parte alla volta del Brasile - ha risposto con una battuta: «Il professor Prodi è un parrocchiano di Biffi, chiedetelo a lui, non a me. Io ho già detto che è una persona intelligente, di più non posso».

L'arcivescovo ha parlato anche di una sua profonda preoccupazione che prima di essere politica è culturale. «Si sta affermando una cultura che vede l'uomo come una qualsiasi realtà della biosfera, non diversa dalle altre. Così vanno le cose: in Cina un uomo è stato condannato a morte perché aveva ucciso un panda. Uno degli obiettivi del convegno ecclesiale di Palermo, a novembre, è proprio aiutare i cattolici a riaffermare la visione cristiana della vita. Se la cultura che va affermandosi è di questo tipo, la politica sarà di questo tipo».

Maria Teresa Martinengo

Protesta a Firenze

Rai vieta riprese per «Abbonato alza la voce»

FIRENZE. «Ho saputo che è arrivata alla sede Rai di Firenze una telefonata - credo del direttore Piero Vigorelli - che bloccava un servizio già predisposto l'altro ieri sulla manifestazione odierna. E' una cosa molto grave». Lo ha detto l'on. Sandra Bonsanti (Progressisti), a un dibattito svoltosi sulla campagna «Abbonato alza la voce», alla quale hanno partecipato, tra gli altri, Santoro e Ruotolo, della redazione di «Tempo reale». La notizia è stata confermata dal direttore della redazione toscana della Rai, Franco Poggianti, il quale ha detto ai circa mille intervenuti alla manifestazione: «Non vi saranno riprese televisive della Rai perché disposizioni superiori impediscono l'invio di una troupe. Pertanto - ha aggiunto - mi siederò tra voi come cittadino titolare di diritti che nessuna circolare aziendale può conculcare». [Agi]

Ricordato in un convegno a Savigliano il maestro del leader dei popolari

«Del Noce, filosofo emarginato»

I colleghi: troppo conservatore anche per i credenti

SAVIGLIANO. Annotava sul suo diario: «A 60 anni io non sono un vecchio, ma un giovane che è cresciuto». Eppure quegli ottant'anni Augusto Del Noce li aveva passati tra un'esclusione e l'altra: «Avrebbe dovuto essere un uomo stanco - racconta il professor Francesco Mercadante, suo collega all'Università La Sapienza di Roma -. Nelle aule universitarie incontrò l'opposizione marxista. Era l'epoca in cui nei concorsi passavano terne composte da due comunisti e un cattolico. Lui era eternamente fuorigioco. Ovviamente aveva contro il mondo illuminista (leggi massonico) per il suo cattolicesimo. E fu "scomunicato" anche dai cristiani: il suo conservatorismo faceva a pugni con il neomodernismo imperante. La politica non gli aprì facilmente le porte: divenne senatore solo perché qualcuno rinunciò cedendogli il posto. Subì poi l'indifferenza dei media: per decenni ebbe accesso solo a riviste con poco più di trecento lettori».

Ieri a Savigliano, la cittadina dove il filosofo meditò e scrisse molte delle sue opere, si è tenuto un convegno su Augusto Del Noce, organizzato dal Centro Studi a lui dedicato. Erano soprattutto gli amici a ricordarlo. Professori e studiosi con cui ha intrattenuto corrispondenze epistolari. Inevitabilmente sono emerse le amarezze per il maestro incompreso. Enzo Bettiza ha esordito con «un rimorso, quello di aver fondato con Montanelli un giornale su cui non mise mai piede un cattolico. Lui era eternamente fuorigioco. Ovviamente aveva contro il mondo illuminista (leggi massonico) per il suo cattolicesimo. E fu "scomunicato" anche dai cristiani: il suo conservatorismo faceva a pugni con il neomodernismo imperante. La politica non gli aprì facilmente le porte: divenne senatore solo perché qualcuno rinunciò cedendogli il posto. Subì poi l'indifferenza dei media: per decenni ebbe accesso solo a riviste con poco più di trecento lettori».

Mercadante: per anni scrisse solo su riviste da trecento lettori...

Il filosofo cattolico Augusto Del Noce

Un uomo «sgradevole e collerico», l'avevano descritto a Montanelli. Una definizione smentita da tutte le testimonianze: un uomo, al contrario disposto a dialogare con i «nemici» di pensiero. Così lo ricorda Tito Perlini, docente a Venezia, marxista. «Quando mi presentai a lui, nel '71, mi accorsi che mi aveva letto. Iniziammo un lungo sodalizio in cui, partendo da posizioni che ci trovavano d'accordo, finivamo in direzioni opposte. Quando venne l'epoca in cui cominciai a perdere la fiducia nel marxismo, lui ne soffrì. Temeva che cedessi al pessimismo radicale, suo vero nemico: in una società nichilista tutto è possibile, la manipolazione in primo luogo. Ogni volta che andavo a trovarlo mi diceva: salutami Fortini. Erano legati da una grande stima ma si incontrarono poche volte. Entrambi amavano il soliloquio. E la carta da lettera li aiutava molto».

Pier Luigi Vercesi

Lo ha dichiarato una leader zapatista, che poi ha ritrattato

«Il vescovo coi guerriglieri»

Messico, voci di arresto per mons. Ruiz

SAN PAOLO
NOSTRO SERVIZIO

Chi proteggeva gli zapatisti? Dopo la rivelazione dell'identità del leggendario comandante Marcos, e l'inizio di una massiccia offensiva militare contro gli insorti, in Messico infuria la polemica. I grandi mass media legati al governo accusano senza mezzi termini il vescovo di San Cristobal de las Casas, don Samuel Ruiz, di sapere dell'esistenza dell'Esercito zapatista di liberazione nazionale (Ezln), e dei suoi piani di insurrezione, da molti mesi prima che i guerriglieri realizzassero le azioni armate.

Accuse formulate senza prove già nei mesi scorsi - un giornale giunse a definire don Ruiz «il comandante Samuel» - ma che hanno ripreso forza quando il governo ha rivelato il vero nome di Marcos, Rafael Sebastian Guillen. Il profilo del comandante guerrigliero è lo stesso di decine e decine di agenti pastorali arrivati negli ultimi venticinque anni in Chiapas da tutto il Messico per collaborare con la diocesi di don Ruiz.

Ieri circolava la voce che una delle presunte militanti zapatiste arrestate, Maria Gloria Benavides, la comandante Elisa, di [illegible] anni, avesse «confessato» che mons. Ruiz sapeva con largo anticipo dell'attacco». Si è poi appreso che la donna, nell'interrogatorio davanti al giudice, ha detto di essere stata «costretta sotto tortura a firmare una dichiarazione alla cieca». E la procura generale della repubblica messicana ha dovuto smentito le voci di un presunto arresto di mons. Ruiz.

Sempre secondo le autorità sarebbe stata la Benavides a rivelare anche l'identità di «Marcos», il capo dei guerriglieri.

Oltre a «Elisa» sono stati arrestati altri due dirigenti zapatisti: si tratta di Jorge Santiago catturato nella città di Teopisca, nel Chiapas; e di Jorge Javier Elorreaga, che le autortià hanno identificato come «comandante Vicente». Quest'ultimo è il marito della Benavides.

Dubbi sull'identikit di Marcos diffuso dalle autorità sono stati avanzati da alcuni giornalisti che l'avevano visto da vicino nelle interviste o apparizioni a manifestazioni politiche in appoggio all'Ezln svoltesi ad Aguascalientes o a San Cristobal de Las casas. Secondo questi testimoni, «le sopracciglia del prof. Guillen - colui che la procura identifica come Marcos - sono più folte di quelle del comandante, che ha gli occhi più grandi e più chiari di quelli dell'identikit e il volto più sottile».

Il «vescovo rosso» come lo chiamano con disprezzo i latifondisti della regione, è uno dei principali esponenti della Teologia della liberazione, la corrente progressista della Chiesa cattolica latino americana. In Chiapas don Ruiz ha difeso i diritti degli indios maya con passione ed energia. Un impegno che, ad esempio, nei primi anni '80 lo portò ad organizzare i campi profughi in cui trovarono rifugio decine di migliaia di indios guatemaltechi, in fuga dagli squadroni della morte della dittatura militare. Dopo l'insurrezione zapatista - iniziata il primo gennaio 1994 - don Ruiz è stato il principale mediatore dei difficili negoziati di pace tra l'Ezln ed il governo. Un'azione che gli è valsa due indicazioni al premio Nobel per la pace, ed una tregua da parte del Vaticano. Nell'autunno del 1993, infatti, la Santa sede si apprestava a cedere alle pressioni del governo messicano, rimuovendo il vescovo dalla guida della diocesi. Un provvedimento fortemente voluto dal nunzio apostolico in Messico, Girolamo Prigione - legatissimo al Pri, il partito-Stato che domina il Paese dal 1929 - con l'appoggio del cardinale Bernardin Gantin, capo della Congregazione dei vescovi del Vaticano, che in una lettera ha accusato don Ruiz di «errori pastorali e dottrinari» e, soprattutto, di «interpretazione marxista del Vangelo».

Intanto, in un'intervista pubblicata ieri dal quotidiano *La Jornada* il comandante Marcos ha minacciato di «rispondere alle pressioni militari con misure analoghe», scatenando un'ondata di azioni di guerriglia. «Noi non attaccheremo per primi - ha ribadito ancora una volta - ma ci difenderemo fino alla fine». Una minaccia che, almeno per ora, non sembra preoccupare il governo messicano. Il presidente Ernesto Zedillo pare intenzionato ad usare il pugno di ferro con gli zapatisti. Alcuni dei dirigenti guerriglieri catturati negli ultimi tre giorni in diverse parti del Paese hanno denunciato di essere stati torturati.

Gianluca Bevilacqua

Catturati tre capi della rivolta nel Chiapas. Dubbi sulla identità di Marcos

Maria Benavides, leader zapatista e sostenitori di «Marcos»

Iniziativa di un ex condannato per rapina. E' tollerata perché «non incita a violare la legge»

«Uccidi un delinquente, ti premierò»

Texas, ai giustizieri cinquemila dollari: è legale

WASHINGTON
DAL NOSTRO CORRISPONDENTE

L'iniziativa ha incontrato un immediato e largo successo: si tratta di combattere il crimine. Poco importa che a fondare il gruppo «Dead Serious», seri da morire, sia stato un ex-condannato per rapina e che la sua offerta possa incoraggiare omicidi piuttosto che diminuirli. A Forth Worth, Texas, Darrell Frank è diventato qualcuno e gli adesivi di «Dead Serious» sono già appiccicati su un migliaio di macchine. Si aspetta di vedere chi sarà il primo che incasserà quella che non del tutto propriamente viene chiamata «la taglia».

Si tratta di 5 mila dollari, un «premio» - sarebbe più giusto definirlo - che sarà conferito a ciascuno degli aderenti al gruppo che ucciderà un criminale nell'esercizio delle sue funzioni. Qui Darrell Frank ha dovuto essere più preciso per evitare di ritornare in quel posticino di El Paso dove ha già passato sette solitari mesi: dove trattarsi di un caso chiaro e comprovato di legittima difesa. Come dice il regolamento: «Caro socio, riceverai 5 mila dollari in contanti se ucciderai qualcuno che sta per commettere un crimine contro di te, la tua famiglia e la tua proprietà in accordo con il codice penale del Texas, articolo 9.42».

I 5 mila dollari, di conseguenza, possono essere incassati solo «dopo che le autorità hanno liberato l'interessato di ogni accusa», cioè dopo che è stata riconosciuta la legittima difesa. Il problema è che in Texas se ne offre una lettura piuttosto larga: è legittima difesa anche sparare (e uccidere) per proteggere la propria proprietà, anche se solo a condizione che sia notte. In pratica, si può legittimamente stendere uno solo perché lo si è visto armeggiare attorno alla propria macchina. Purché sia buio.

Ecco perché c'è chi appare un po' preoccupato per il successo di «Dead Serious», anche se molta gente aderisce solo per non farsi rubare la macchina: «Tra due macchine, una con l'adesivo Dead Serious e una senza, quale ruberesti tu?». Ma anche se l'attività del gruppo non sembra essere illegale, proprio perché non incita a violare la legge, si tratta pur sempre di un incoraggiamento a andare per le spicce. Per avere i 5 mila dollari bisogna uccidere; ferire, non basta. Il regolamento del gruppo avverte che «se ferisci soltanto, il criminale può tornare indietro e ucciderti o fare del male a altri».

Darrell, presidente, il cugino Herb, vicepresidente, e la moglie Vickie, cassiera, sono molto compiaciuti per tutti i messaggi sulla segreteria telefonica che li invitano a continuare «il buon lavoro». Darrell ha un sogno: che il primo socio a prendere il premio sia una vecchietta, una mansueta vecchietta giustiziera. «Sarebbe fantastico», dice.

Paolo Passarini

(Segue da pagina 6)

E' mancata
Angela Ines Serena ved. Chiaventone
di anni 85
Lo annunciano: la figlia **Maria Vittoria** con il marito **Mino Corippo** e figli **Claudia** con **Vincenzo** e famiglia, **Massimo** con **Paola**, il fratello cav. **Emanuele Serena** e famiglia, la cognata **Consolata** e parenti tutti. Funerali in Salassa, lunedì 13 ore 15 dall'abitazione in via Eighanico n. 2.
— **Salassa**, 10 febbraio 1995.

Emanuele e **Adelaide** con **Oscar**, **Valeria** e famiglie sono vicini a Vittoria e Nino per la scomparsa della cara **MAMMA**.

Gli **Amministratori**, il **Collegio sindacale** ed i **Dipendenti** della **O.M.S. S.p.A.** partecipano al lutto dei familiari per la scomparsa di
Angela Ines Serena
— **Salassa**, 10 febbraio 1995

Dott. **Giuseppe Giachino** e **Collaboratori** dello **Studio** partecipano al grave lutto che ha colpito la famiglia per la perdita della cara
Angela Ines Serena
— **Torino**, 12 febbraio 1995

La famiglia **Grassi** partecipa con profondo cordoglio al dolore della signora Maria Vittoria Chiaventone per la perdita della cara mamma signora
Angela Ines Serena
— **Torino**, 11 febbraio 1995

La famiglia **Degiuli** prende parte al vivo dolore della signora Maria Vittoria Chiaventone per la perdita della cara mamma signora
Angela Ines Serena
Torino, 11 febbraio 1995

Maria Malfatti Icardi con i figli **Gabriella**, **Flavio** e famiglie partecipa al dolore per la perdita della cara **INES**.

E' mancata
Marcella Pisani ved. Barbano
Addolorati lo annunciano il figlio **Silvio** con **Sandra**, sorella cognato nipoti. Funerali martedì ore 8,15 parrocchia Santa Monica.
— **Torino**, 11 febbraio 1995

Cristianamente è mancata
Ernesta Giaccone in Filipello
La piangono marito, figlia, genero, **Simona** e **Roberta**, sorella, fratelli, cognata, parenti tutti. Funerali lunedì 14 alle ore 8,15 parrocchia Pozzo Strada, indi tumulazione a San Damiano.
— **Torino**, 9 febbraio 1995

Cristianamente è mancata
Delfina Barberis ved. Colla
anni 91
Con dolore lo annunciano i figli **Giuseppe**, **Ilde**, **Ulderica**, **Enrica**, generi, fratello, cognati, cognate, nipoti, parenti tutti. Funerali in Orbassano lunedì 13 febbraio ore 14,15 chiesa parrocchiale, partendo abitazione via Benedetto Croce n. 12. La salma sarà tumulata tomba famiglia cimitero di Roccaverano.
— **Orbassano**, 11 febbraio 1995

Riposa in pace a Villastellone dall'11 febbraio 1995
Giuseppina Radaelli
— **Torino**, 9 febbraio 1995

E' cristianamente mancato
Dionigi Fortino
Ne danno doloroso annuncio moglie, figli, nuore e nipoti. Funerali lunedì 13 alle ore 11,45 chiesa San Vincenzo de Paoli, via Sospello.
— **Torino**, 10 febbraio 1995

E' improvvisamente mancato all'affetto dei suoi cari
Marcello Carignola
Dolorosamente lo annunciano la moglie, i figli, il genero, la nuora e i nipotini. I funerali avranno luogo martedì 14, alle ore 10,15 parrocchia S. Domenico Savio, frazione Garino - Vinovo, dopo la benedizione della salma alle ore 8,30 presso la clinica Pinna Pintor.
— **Torino**, 12 febbraio 1995

Maria, **Alberto** e **Rosario** vi sono affettuosamente vicini.

Ada, **Antonella**, **Silvia** e **Tanina** partecipano al dolore.

Si stringono in un affettuoso abbraccio a Renato:
Rosella Mazzera
Antonio Staurenghi e **Cristina Fantino**
Marialuisa Bertori
Giulietta Griot e **Alberto Lazzaro**
Monica Manlovan
Salvatore Colangelo
Luca Maina.

Gli **Amici** della **Clinica Medica Generale** dell'**Ospedale S. Luigi** sono affettuosamente vicini a Renato.

Il **Consiglio** dell'**Unione Provinciale** di **Torino** dell'**Ass. Naz. Consulenti del Lavoro** partecipa al dolore della famiglia per la perdita del
CONSIGLIERE
Marcello Carignola
e ne ricorda il costante e appassionato impegno per la tutela dei valori professionali.
— **Torino**, 11 febbraio 1995

Partecipano al dolore della famiglia gli amici colleghi:
Clelia Accornero
Gianfranco Actis
Livian Baldacci
Giovanni Brero e figli
Elda Brignolo
Arturo Calabrese
Claudio e **Mariangela Calabrese**
Emanuele Caruso
Placido Casetta
Rita Chicco Turello
Francesco Cocciolito
Gianpaolo Durante
Secondina Falcone Parena
Luisella Fassino
Giuseppe Giusio
Pierfranco Lesca
Carmine Lo Caizo
Fabio Maestri
Giacomo Manzassero
Filippo Melige
Gilberto Pancaldi
Carmen Pastore
Giuseppe Petruzzini
Paolo Pianezio
Cristoforo Re
Carlo Rivolta
Luigi Rodella
Mario Sardo
Francesco Renato Sardo
Carlo Soncin
Riccardo Travers
Pier Paolo Zuliani
Pier Giorgio Zunino.

Clelia Accornero partecipa al dolore di Graziella e famiglia per la scomparsa del caro **MARCELLO**.

Il presidente prof. **Plinio Pinna Pintor**, il **Direttore sanitario**, le **Suore** i **Medici** ed il **Personale** della **Clinica Pinna Pintor** si stringono con affetto al dott. Renato Carignola per la perdita del **PAPA'**.

I fratelli **Mario**, **Massimo**, **Giancarlo** e le sorelle **Anna**, **Marina**, **Marisa**, **Donatella** con le rispettive famiglie piangono per la scomparsa dell'amato **CONGIUNTO**.

Annita e **Alberto Angeli** profondamente commossi partecipano al dolore di Renato e famiglia.

I **Consiglieri** e i **Revisori** dell'**Ordine** dei **Consulenti** del **Lavoro** di **Torino** esprimono il loro sentito cordoglio per la scomparsa dell'amico
Marcello Carignola
— **Torino**, 12 febbraio 1995

E' mancato il 10 febbraio
Antonio Tarantino
anni 57
Lo annunciano la moglie **Luciana** e le figlie **Elia** e **Debora**. Il funerale avrà luogo martedì alle 12 presso la parrocchia San Remigio.
— **Torino**, 11 febbraio 1995

Dirigenti e **Dipendenti** tutti di **Publikompass S.p.A.** partecipano al dolore della sig.ra Elia Tarantino per la scomparsa del padre
Antonio Tarantino
— **Torino**, 10 febbraio 1995

I colleghi della Publikompass S.p.A. partecipano al dolore di Elia:
Sara Scalmani
Sergio Trevisani
Giovanni Chiappa
Marco Alessio
Gigi Azzali
Alessandro Roncaglia
Maria Grazia Dana
Elio Davico
Rocco Rubino
Gianni Anzaldi
Giuseppe Fragomeni
Arnaldo Amaldi
Antonio Manunta
Enzo Griggi
Guido Cavarero
Stefania Povero
Nadia Martinolli
Silvia Gallo
Franco Casassa
Angelo Arpaia
Mario Calimani
Anna De Francesco
Stefano Cacchetti.

Direttivo e **Soci Associazione Torino Corso Traiano** partecipano al dolore di Elia.

E' mancato
Pietro Francesia
Addolorati lo annunciano la moglie **Rosella**, la figlia **Patrizia** con **Massimo** e **Mattia**, fratello **Carlo**, sorella **Olga** e parenti tutti. Un particolare ringraziamento ai medici curanti: dott. Casini, Bruno e Lo [illegible]. I funerali in Torino lunedì 13 febbraio ore 11,45 chiesa di Santa Rita (Cappella).
— **Torino**, 11 febbraio 1995

E' mancato
cav. Pietro Rulent
Maresciallo Maggiore Carabinieri Comandante Partigiano (Birba)
L'annunciano: la moglie **Bruna**, fratelli, nipoti e parenti tutti. Funerali lunedì 13 c.m. alle ore 14,45 dall'abitazione via San Secondo 42.
— **Givoletto**, 11 febbraio 1995.

E' mancata
Dolores Barbaglia ved. Perino Duca
anni 84
L'annunciano: il figlio **Mineko**, le nuore **Adriana** e **Ada**, nipoti e parenti tutti. Funerali in Traves, lunedì 13 corr. alle ore 15.30.
— **Lanzo**, 10 febbraio 1995.

Elisa Tiziana Lalla Tino Fulvio e **Alessandra** partecipano al dolore di Tiziana e Stefania.

Maria e **Marcello Coggiola** sono vicini a Tiziana e famiglia.

E' mancato ai suoi cari
Giuseppe Ansaldi
Anziano ATM
anni 82
L'annunciano: i figli **Umberto** e **Piera**, nuora, genero, nipoti e parenti tutti. Funerali lunedì 13 febb. alle ore 9,45 partendo dall'ospedale Gradenigo per la chiesa Nostra Signora del S.S. Sacramento di via Casalborgone per il rito funebre. Dopo il rito religioso la salma sarà tumulata nel cimitero di Gassino. Un ringraziamento particolare ai dottori alle suore e personale tutto dell'ospedale Gradenigo di Torino.
— **Torino**, 12 febbraio 1995.

Serenamente è mancato
Balduino Gastaldello
anni 92
Lo annunciano i figli, nuore, generi, nipoti parenti tutti. Funerali 14 febbraio 1995 ore 11,45 cappella ospedale Giovanni Bosco, sepoltura ore 14,30 cimitero di Lanzo Torinese. La presente è partecipazione e ringraziamento.
— **Torino**, 11 febbraio 1995

Circondata dall'affetto dei suoi cari ha raggiunto il suo Oreste
Maria Raffaella Maina Ragazzoni di Santo Odorico
Lo annunciano con grande rimpianto i fratelli **Maurella** con **Alberto Bonzanino**, **Maurizio** con **Maria Giulia Luda di Cortemiglia**, **Lauretta** con **Emilio Lombardi**, la cognata **Marisa Maina**, nipoti e parenti tutti. Dopo la benedizione nella parrocchia di S. Massimo lunedì 13 febbraio alle ore 13,45 i funerali avranno luogo a Montafia d'Asti alle ore 15,30. Non fiori ma offerte all'U.N.I.T.A.L.S.I.
— **Torino**, 11 febbraio 1995

Cara zia **PUCIA**, grazie per averci voluto così bene. I tuoi 15 nipoti.

Enzo, **Margherita** e **Chiaralisa** sono affettuosamente vicini ai familiari tutti nel caro ricordo di **MARIA RAFFAELLA**.
— **Torino**, 11 febbraio 1995

La zia **Laura Tirone** con **Marivanna Oldina Gianmassimo Gabriella Ina** e rispettive famiglie ricordano con affetto la cara **MARIA RAFFAELLA**.

Con infinita tristezza piangono, uniti alla sua famiglia, la cara **RAFFAELLA** tutti gli **Amici del Raggio Verde**.

Papà troppo presto ci hai lasciati
Improvvisamente è mancato
Silvio Dema
Ne danno il doloroso annuncio: la moglie **Rita Gerard Gravier**, i figli: **Monica** con **Alberto**, **Luca** con **Antonella** e la piccola **Beatrice**; i fratelli, le sorelle, i cognati, le cognate, la suocera, nipoti e parenti tutti. I funerali avranno luogo nella cattedrale di S. Donato lunedì 13 corr. alle ore 15,30, partendo dall'ospedale civile «E. Agnelli» alle ore 15,15. Dopo la funzione religiosa la cara salma proseguirà per il cimitero di Burlasco ove verrà tumulata. La S. Messa di Settima sarà celebrata nella suddetta chiesa, martedì 21 corr. alle ore 8,30. Questa sera 12 corr. alle ore 20, nella chiesa di S. Rocco verranno recitati i Ss. Rosari.
— **Pinerolo**, 12 febbraio 1995.

Dema S.p.A. partecipa al dolore della famiglia per la scomparsa del socio fondatore
Silvio Dema
— **Burlasco**, 12 febbraio 1995

Partecipano al cordoglio i **Dirigenti**, **Collaboratori** e **Maestranze tutte**.

E' mancato all'affetto dei suoi cari
Francesco Cravero
anni 79
Addolorati lo annunciano la moglie **Clotilde**, la figlia **Jucci** con **Giulio**. Un sentito ringraziamento ai dottori Villata e Bruzzo per la solerte assistenza. Funerali lunedì 13 febbraio ore 14 nella parrocchia S. Maria della Scala. Non fiori ma eventuali offerte per la ricerca sul cancro. Rosario domenica 12 febbraio ore 19,15 nella parrocchia.
— **Moncalieri**, 11 febbraio 1995.

Cristianamente è mancata
Andreana Russo in Giordano
Ne danno il triste annuncio a funerali avvenuti il marito **Valter**, il figlio **Enzo**, la moglie **Mariuccia** con **Diego** e **Nicola**, la figlia **Gabriella** col marito **Eugenio**, parenti tutti.
— **Valfenera**, 11 febbraio 1995

Fabrizio Lucio Tullia Sara piangono la cugina **ANDREANA**.

E' mancata all'affetto dei suoi cari
Nini Gianoli ved. Micca
di anni 97
L'annunciano i figli **Nuccia** ved. **Rubeo**, **Anna** con **Antonio Fisanotti**, **Piero** con **Giovanna Barrosero**, gli amati nipoti **Alberto**, **Giovanna** con **Marco Innocenti Torrini**, sorelle, fratello, cognata e parenti tutti. Funerali lunedì 13 alle ore 14,45 nella parrocchia di Rivalba.
— **Torino**, 11 febbraio 1995

La famiglia **Cagliero** partecipa al dolore degli amici Fisanotti.

Serenamente è mancato ai suoi cari
Giuseppe Paletto
pensionato Italgas
anni 81
L'annunciano la moglie **Carmen**, il figlio **Franco** con **Angela**, le nipoti **Micaela** e **Monica**. Funerali martedì 14 corr. ore 8.15 parrocchia S. Giulia Torino; la tumulazione presso il cimitero di Beinasco.
— **Torino**, 11 febbraio 1995.

I **Condomini** di via **S. Giulia 39** partecipano al lutto della famiglia Paletto.

Il giorno 10 febbraio è mancata all'affetto dei suoi cari
Ida Galuppo ved. Di Falco
Ne dà il triste annuncio il figlio **Enzo** con la moglie **Elsa**, il nipote **Luigi** con la moglie **Sala**. La salma riposerà nel cimitero di Roletto (CB).
— **Roma**, 11 febbraio 1995

Giornalisti e **Poligrafici** della **Redazione romana** sono vicini ad Enzo per la perdita della cara **MAMMA**.

E' mancato all'affetto dei suoi cari
Amadio Belli
anni 88
Ne danno l'annuncio la figlia **Titti** con **Carlo** e **Marco**. Un particolare ringraziamento al dott. Francesco Allora, alle infermiere Paola e Rosi e tutto il personale medico e paramedico. Funerali martedì 14 ore 11,45 parrocchia Patrocinio San Giuseppe, partendo dall'ospedale Molinette ore 11,15.
— **Torino**, 11 febbraio 1995.

Lina e **Mille** ricordano con affetto il caro **AMADIO**.

Aurelio, **Elvi**, **Lorenzo** e **Mariella** sono vicini con affetto al dolore di Titti, Carlo e Marco.

Sono vicini a Titti con affetto gli zii, i cugini **Emanuele**, **Farello**, **Fossati**.

E' mancato
Luigino Pettiti
Lo annunciano la figlia **Gianna** e il genero **Dani** unitamente a **Maria** e **Isabella**. Funerale martedì 14/2 ore 10 parrocchia S. Donato. La presente è partecipazione e ringraziamento.
— **Torino**, 12 febbraio 1995

La **Direzione**, i **Giornalisti**, il **Personale** tutto del **TG1** partecipano al dolore della famiglia per la tragica perdita del carissimo
Marcello Palmisano
— **Roma**, 12 febbraio 1995.

La **Direzione** del **TG2**, i **Giornalisti**, il **Personale tutto**, partecipano il loro dolore per la scomparsa del carissimo **MARCELLO**.

Continuerà a giocare
Giancarlo Perempruner
Maestro della Cultura ludica
Ludoteca Serendipity
— **Torino**, 11 febbraio 1995.

Carlo e **Giulio Ferrari** partecipano commossi al dolore della famiglia per la scomparsa del
comm. Domenico Avenati
per mezzo secolo fedele e prezioso collaboratore della soc. ing. Carlo Ferrari.
— **Torino**, 12 febbraio 1995

E' vissuta per noi e serenamente ci ha lasciati
Gina Bortolotti ved. Chiavazza
Con infinito dolore lo annunciano i figli, le nuore, i suoi adorati nipoti e parenti tutti. Funerali in Rivoli lunedì 13 febbraio alle ore 15, nella parrocchia S. Maria della Stella (via Piol 44), partendo dall'abitazione in c.so Susa 34.
— **Rivoli**, 11 febbraio 1995

Ciao **NONNA**. **Alessandra**, **Massimo** e **Stefano**.

La famiglia **Gengl** partecipa al dolore.

Le famiglie **Lanzini** si uniscono al dolore.

E' mancata
Ernesta Audrito in Morero
Lo annunciano il marito **Alessandro**, la figlia **Iva**, i nipoti **Simone** e **Giorgio Medin**, parenti tutti. Funerale lunedì 13 ore 11.45 parrocchia Madonna di Pompei.
— **Torino**, 10 febbraio 1995.

E' mancato
Mario Patella
Danno il triste annuncio: la moglie **Dirce** con **Stefania** e **Marco**, la mamma, i parenti tutti. I funerali lunedì 13 ore 11,45 parrocchia S. Ermenegildo.
— **Torino**, 10 febbraio 1995.

Con affetto e commozione partecipiamo al vostro dolore. **Luisa**, **Ottavio**, **Daniela**.

Andrea, **Teo**, **Flavio**, **Monica**, **Piero** sono vicini a Marco e famiglia.

Marco caro, ti siamo vicini: **Alessia**, **Anna**, **Chiara**, **Giovanni**, **Luigi**, **Maria**, **Paola**, **Paolo**, **Silvia**, **Tony**.

Partecipiamo commossi all'improvvisa perdita del caro **MARIO**. Famiglia **Stecca**.

E' improvvisamente scomparsa
Nicole Marchisio Mariani
Ne danno il tristissimo annuncio il marito con la figlia **Valeria**, **Roberto** e il piccolo **Alberto**, la madre **Martine Mariani**, il fratello **Marc** con **Ghislaine**, la cognata **Mariangela** con **Gino**, la suocera **Teresa Alessa**, la cugina **Elena** e i parenti tutti. Per conoscere ora e luogo del funerale si prega telefonare a 011 817 22.33 lunedì pomeriggio.
— **Torino-Marsiglia**, 11 febbraio 1995.

Improvvisamente è mancata
Margherita Gili ved. Ferrero
Addolorati lo annunciano: i figli **Rosanna** con **Paolo** e **Guido**, **Antonio** con **Marinella**, **Mauro** e **Sara**, cognato, cognati, nipoti e parenti tutti. Funerali lunedì 13 febbraio ore 14,15 dall'abitazione via Bengasi 7.
— **Nichelino**, 9 febbraio 1995

Dorothy e **Flavio Ferrero**, **Carmen** e **Ugo Tardiil** si uniscono al dolore di Rosanna e Antonio per la perdita della mamma **RITA**.

Ferruccio Bosso e famiglia, **Guido Beldo** e famiglia partecipano al dolore di Antonio.

RINGRAZIAMENTI

I familiari del compianto
ing. Sergio Storti
sentitamente ringraziano gli amici, i colleghi insegnanti e gli allievi per la loro affettuosa partecipazione.
— **Rosta**, 12 febbraio 1995.

La mamma e la moglie del compianto
geom. Walter Magnini
ringraziano tutti coloro che hanno partecipato al loro immenso dolore.
— **Torino**, 12 febbraio 1995

ANNIVERSARI

1994 1995
Teresa Raso in De Fazio
Sempre nei nostri cuori.

1992 1995
Maurizio Maggiora
S. Messa lunedì 13 febbraio ore 9,30 chiesa S. Lorenzo.

1986 1995
dott. Andrea Rollè
Indimenticabile.

1984 1995
Giorgio Orso Giacone
Nel ricordo e nel rimpianto, i tuoi cari

1983 1995
Dori Morbidelli
Alberto Bonomo
Sempre presenti.

Nel XXIII doloroso scomparsa del carissimo
Remigio Della Chiesa d'Isasca
vittima innocente di coetanei appartenenti ad ambienti corrotti e violenti troppo [illegible] della società Santa Messa, venerdì 17 corr. ore 9 basilica via S. Antonio da Padova n. 7.
— **Torino**, 12 febbraio 1995.

1993 1995
Felicina Babando
Ricordandoti sempre. **Ermanno**, **Giulietta**, **Ettore**.

1983 1995
Giuseppe Giovanetti
Papà grazie per mamma, prega veglia su noi, ti vogliamo tanto bene. Tuo genero **Antonio** zii **Elsa**, **Lino Rosanna** mamma tua figlia **Rosina**.

1975 1995
Riccardo Targa
Mamma papà

1983 1995
Vittorina Amico di Meane in Capra
Sempre nei nostri cuori. Tuo **Enrico**.

NECROLOGIE

TARIFFE A PAROLA

NECROLOGIE: nome e cognome del defunto centrati, nonché eventuali titoli accademici ed onorifici: tariffa doppia. Località e data, obbligatorie in calce alla necrologia, vengono conteggiate per n. 4 parole.
ADESIONI: in presenza del nome e cognome centrati (tariffa doppia) sono obbligatori località e data in calce (conteggiati per n. 4 parole).
ANNIVERSARI: data e nome centrati (obbligatori) tariffa doppia.
RINGRAZIAMENTI: nome e cognome centrati (tariffa doppia) sono obbligatori località e data in calce (conteggiati per n. 4 parole).
Oltre al diritto fisso lire 5000 per avviso e Iva 19%.

Arrivata a Roma la salma dell'operatore. Lasorella: nessuna imprudenza, abbiamo fatto il nostro dovere

«Carmen, perché mio fratello è morto?»

Elio Palmisano: ditemi che cosa cercavate in Somalia

MOGADISCIO. E' arrivato ieri sera a Ciampino alle 21.50 il Dc-9 con la salma dell'operatore del Tg2 Marcello Palmisano ucciso in un agguato in Somalia. Ad attenderlo c'erano tutti i suoi colleghi cineoperatori della Rai. Sul DC-9 dell'Aeronautica viaggiava anche Carmen Lasorella, il figlio e tre fratelli di Palmisano.

Un dolore composto quello dei parenti e dei colleghi di Palmisano che hanno atteso l'arrivo dell'aereo insieme allo stato maggiore della Rai, il direttore generale dell'azienda Raffaele Meniconi e il suo vice Aldo Materia. Per Carmen Lasorella c'erano i genitori e il fratello più molti colleghi del telegiornale. «Io prego sempre Carmen [illegible] partire per servizi pericolosi - ha detto la mamma -, ma lei non mi ascolta. Questa volta però è partita malvolentieri».

La giornalista del Tg2 prima di scendere dall'aereo ha dovuto raccontare di nuovo ai magistrati l'incubo vissuto in Somalia. Quando è scesa, dopo mezzora, si è commossa abbracciando la mamma, tutt'intorno i suoi colleghi. Poche parole da Carmen che si è detta «addolorata, ferita, per le inutili polemiche che sono scoppiate su questa vicenda». Il riferimento è a una dichiarazione del vetriolo di Vittorio Feltri, il direttore de «Il Giornale», apparsa su un quotidiano. Feltri ha detto: «Che ci vanno a fare in Africa? Grandi reportage non ne ho visti. Ci andranno per le note spese». E a Feltri ha risposto anche il direttore del Tg2 Clemente Mimun, anche lui all'aeroporto di Ciampino: «Sono inorridito della nostra categoria. Non riesce a fare sciacallaggio anche in questi casi. E' facile scrivere da un ufficio a Milano».

La bara era stata portata a Luxor da un C-130 dell'Aeronautica militare partito da Mogadiscio alle 11,30 locali. Dopo uno scalo a Gibuti, il C-130 è atterrato all'aeroporto di Luxor alle 16,30 locali: lo attendevano il presidente della Rai, Letizia Moratti, il direttore del Tg2, Clemente Mimun, il figlio di Marcello Palmisano, Davide e i tre fratelli Fernando, Vincenzo ed Elio. Il presidente della Rai ha detto ai familiari di Palmisano: «Abbiamo fatto tutto il possibile per garantire la sicurezza degli inviati in zone di guerra. Si mette in bilancio l'emergenza ma non si pensa mai alla morte di un dipendente». Stamane i periti Giancarlo Umani Ronchi e Antonio Ugolini eseguiranno l'autopsia, poi la salma verrà esposta nella camera ardente a Saxa Rubra.

A bordo del Dc-9 dell'Ami, i familiari di Marcello Palmisano hanno rivolto a Carmen Lasorella una lunga [illegible] domanda. Se c'è la guerra delle banane, ha esordito Elio Palmisano, perché vi siete affidati alla scorta di una delle due parti in guerra? Perché mi avevano assicurato, ha risposto Lasorella, che tra Somalfruit e la Dole era stato raggiunto un accordo. Non abbiamo rischiato oltre. I nostri informatori ci hanno detto così e noi ci siamo fidati. Ci hanno detto di non andare a Nord e noi non ci siamo andati.

Marcello era pienamente d'accordo su tutto? Non è stato un po' forzato?, chiede ancora Elio Palmisano. Scuote la testa Lasorella e risponde: «La sera prima di partire da Nairobi per Mogadiscio eravamo a cena e ho detto a Marcello: [illegible] tranquillo, Marco', perché non mi va di rischiare un pelo più del necessario».

Ancora domande: «E' vero che siete andati là per scoprire perché sono morti la Alpi e Hrovatin?». Siamo andati per raccontare le ultime operazioni dell'Onu, spiega Lasorella. Di raccogliere informazioni sulle Alpi ora nei nostri programmi. Ma non era assolutamente l'argomento principale, lasci perdere i giornali. Avremo fatto il nostro lavoro, insiste Lasorella, ma senza strafare [illegible] e successo in passato.

Valeva la pena andare a Mogadiscio?, chiede [illegible] Elio Palmisano. «Siamo andati lì per fare il nostro lavoro», risponde lapidaria Carmen Lasorella. Da quanto tempo conosceva Marcello?, è l'ultima domanda di Palmisano. «Da dieci anni e abbiamo sempre lavorato bene. Mi ha detto subito di sì quando gli ho chiesto se voleva venire con me in Somalia».

Maria Corbi

LA CITTA' DELL'ODIO

Mogadiscio, un anno di muro

A Nord la «normalità», a Sud l'anarchia

MOGADISCIO. Case sventrate, strade sconvolte dalle cannonate, dappertutto macerie: è Mogadiscio, dopo due anni di guerra fratricida. Fra queste rovine [illegible] «linea verde», il confine che spacca in due la città da Shingani, il quartiere arabo sull'Oceano Indiano, fino al mercato della carne, sulla circonvallazione 22 Ottobre.

Una città con due anime. A Nord, nella zona controllata dagli Abgal dell'ex presidente ad interim Ali Mahdi, vige la legge del Corano, imposta [illegible] spietata durezza dal Tribunale islamico; l'anarchia trionfa a Sud, regno degli Aberghidir del generale Aidid. In questi due blocchi contrapposti vivono più o meno un milione [illegible] persone: quelli rimasti incollati alle rovine [illegible] loro case perché non sanno dove andare, e le migliaia di profughi che si sono riversati in [illegible] per sfuggire alla carestia e sottrarsi alla banda di predoni. Murosad, Darot, Migiurtini, Sa'ad: un gran numero delle oltre cento cabile in cui sono frazionati i principali clan somali hanno trovato rifugio nella capitale e portato con sé miseria e antagonismi razziali, pronti a sfociare in vendette cruente.

Quando nel dicembre '92 sbarcarono a Mogadiscio i primi marines inviati dal presidente americano per aiutare i poveri somali e si iniziò la [illegible] strombazzata «Restore Hope», conclusasi con un fiasco solenne nella primavera del '94, la città era percorsa dagli ultimi sussulti di una guerra civile mai dichiarata ma scoppiata mentre ancora volteggiava per aria la polvere lasciata dai soldati in fuga del presidente Siad Barre. L'arrivo degli americani, seguiti da italiani, francesi, canadesi, belgi e tedeschi sembrò appianare le discordie fra i due schieramenti e la città, non più divisa, visse una breve stagione di euforia. Ma presto la situazione è precipitata e i miliziani di Aidid e di Ali Mahdi hanno ripreso a fronteggiarsi e ad azzannarsi con ferocia per il controllo delle zone strategiche. E la capitale è ancora tagliata in due.

A Nord la vita ha ripreso un ritmo quasi normale. Sono stati riaperti mercati, botteghe, ristoranti, un paio di alberghi. Le strade principali sono rischiarate da lampioni alimentati da generatori sistemati nei quartieri, le [illegible] sono state rimosse, è stato aperto persino un «cinematografo» dove vengono proiettati film-cassetta [illegible] schermo televisivo. Dice Giancarlo Marocchino, titolare di una ditta di autotrasporti che abita in una casa non lontano dalle rovine dell'ambasciata italiana: «Adesso viviamo quasi tranquilli, per le strade non si vede gente armata, non si sono più furti e aggressioni. Al mercato si trova quasi di tutto, certo i prezzi sono salati». C'è un quartiere, nella zona del porto vecchio, dove abitano in pochi: la gente passa in fretta, senza fermarsi, negli occhi la paura. Ogni venerdì, giorno di festa musulmana, nel piazzale antistante il vecchio stadio Coni, ai piedi di un brutto monumento al discobolo si ripete un crudele spettacolo: le esecuzioni pubbliche delle sentenze del tribunale islamico. Condanne feroci: al ladro viene mozzata la mano destra, le adultere sono lapidate. Chi è stato sorpreso a bere alcolici viene punito con dieci, venti, trenta frustate. Agli assassini tagliano la testa. Come monito, per alcuni giorni le mani mozzate e le teste tagliate sono lasciate in mostra sui gradini del monumento.

A meno di un chilometro passa la «linea verde». Lo scheletro di quello che fu il palazzo della Banca Commerciale domina un incrocio: da quel punto e per circa trecento metri c'è la terra di nessuno, contesa dagli armati delle due fazioni. Dall'altra parte, a Sud, la città è controllata dagli Aberghidir. La zona più pericolosa di Mogadiscio è fra i quartieri Hamarweyn e Hamarjajab, davanti al porto, dove quasi ogni giorno si spara per il controllo delle strade d'accesso ai moli, per imporre le tangenti ai commercianti e garantirsi il monopolio del traffico delle merci. Poco più avanti c'è il crocicchio del Quarto chilometro, centro di infiniti scontri, poi il quartiere Medina e quello di Hodan, dove ci sono gli uffici e i magazzini delle organizzazioni umanitarie internazionali. Molte sono ormai chiuse e anche le ultime stanno per andarsene, lasciando le case affittate per cinque, otto, diecimila dollari al mese ai furbi Aberghidir che hanno trasformato quell'impegno umanitario in un affare redditizio per le loro tasche. Ora quel fiume di dollari si è inaridito. E le centinaia di uomini arruolati come scorte a conto dei signori della guerra il giorno sono senza lavoro. Finiti i dollari per il «khat», l'erba da masticare, e le sigarette, gli sono rimaste le armi e le tecniche con cannoncini e mitragliatrici e se ne servono per compiere razzie. Raggruppati in bande, questi «marines», banditi, accettano qualunque incarico per uno manciata di dollari. E proprio di loro si servono i capi delle varie cabile che si contendono i punti nevralgici del settore meridionale. Pronti a riversarsi nel campo fortificato dell'Unosom, a ridosso della zona aeroportuale, non appena l'ultimo Casco Blu avrà lasciato il suolo somalo.

Francesco Fornari

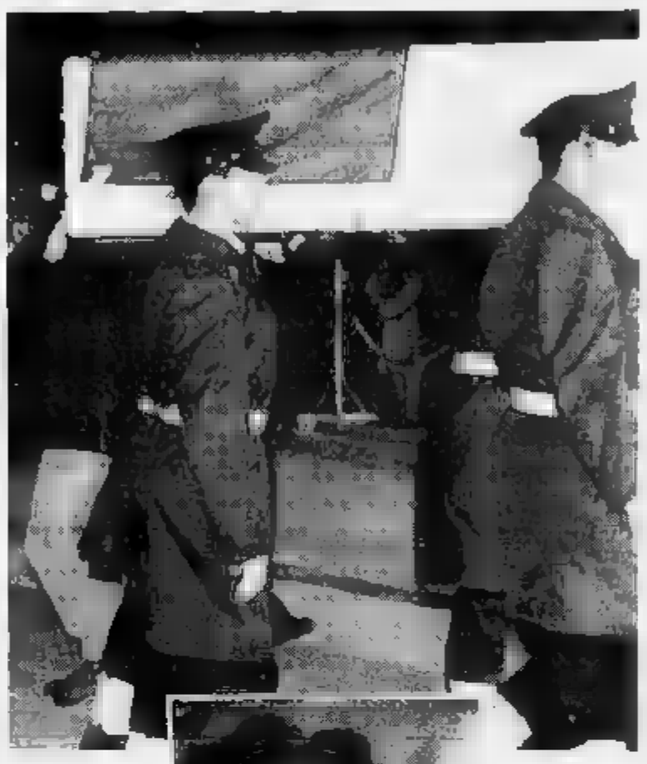

La giornalista Carmen Lasorella sull'aereo nel viaggio di ritorno ed in alto la bara portata a spalle da un gruppo di avieri a Ciampino

Lavorava all'Alto commissariato profughi. Bloccati i convogli Onu e il ponte aereo, bombe con morti a Bihac

Una Mata Hari riaccende la guerra di Bosnia

Si torna a sparare dopo l'arresto di una spia serba a Sarajevo

ZAGABRIA
NOSTRO SERVIZIO

La situazione in Bosnia precipita di nuovo. Nei bombardamenti serbi su Bihac, l'enclave musulmana della Bosnia occidentale, altri tre civili sono morti; e a Sarajevo, dove le granate hanno ripreso a cadere due giorni fa, è stato sospeso il ponte umanitario dell'Alto commissariato per i profughi. La capitale si ritrova ancora una volta senza aiuti umanitari perché i serbi che l'assediano hanno tolto i permessi a tutti i convogli umanitari dell'Onu. «Non possiamo trasportare le merci dall'aeroporto alla città, abbiamo paura che i serbo-bosniaci arrestino per rappresaglia gli autisti dei camion. La ripresa dei voli dipenderà dal rilascio di Svetlana Boskovic», ha dichiarato il rappresentante dell'Alto commissariato profughi, Chris Janowski, spiegando che i serbi hanno bloccato i convogli Onu diretti alla capitale bosniaca in seguito all'arresto di una giovane serba da parte delle forze di Sarajevo. Svetlana Boskovic, che fa parte del personale locale dell'Alto commissariato, è stata arrestata con l'accusa di spionaggio. Insieme con lei è stato fermato un giovane croato, anch'egli dipendente dell'organizzazione, che però è stato rilasciato.

Secondo le autorità di Sarajevo la Boskovic, che abita nel quartiere di Ilidza controllato dai miliziani serbi, avrebbe approfittato del suo lavoro presso l'Onu per raccogliere informazioni nella capitale e trasmetterle ai capi serbi di Pale. Al seguito dei convogli dell'Onu la giovane poteva infatti circolare liberamente da una parte all'altra della città. I bosniaci l'accusano di aver fornito ai serbi notizie su passeggeri trasportati dai mezzi delle Nazioni Unite che sono poi stati catturati dai miliziani di Karadzic. In particolare, collegano la sua attività di spia al recente arresto del giornalista della televisione bosniaca Namik Berberovic, che due settimane fa i soldati serbi hanno costretto a scendere da un autoblindo delle forze di pace sotto gli occhi dei caschi blu russi che non hanno fatto nulla per impedirne il sequestro. Inutili sono state le ripetute proteste del comandante in capo dell'Unprofor in Bosnia, generale Smith, nonché dell'inviato speciale del segretario generale dell'Onu Akashi che è intervenuto personalmente presso Karadzic chiedendo il rilascio di Berberovic. Il giornalista della televisione bosniaca è tuttora nelle mani dei serbi, che hanno annunciato di volerlo scambiare con le loro milizioni prigionieri dei musulmani.

Ieri mattina i serbi hanno sparato contro un elicottero dell'Unprofor in volo di ricognizione nella zona di Gornji Vakuf. L'elicottero, un Sea-King britannico, è riuscito a sfuggire alle ripetute raffiche di armi pesanti. Intanto gli osservatori militari dell'Onu stazionati a Banja Luka hanno rilevato una serie di violazioni della «no fly zone» in Bosnia da parte dei velivoli serbi. Nelle ultime ventiquattr'ore alcuni aerei ed elicotteri da trasporto sono decollati dallo scalo di Zaluzani, nei pressi di Banja Luka. I caschi blu hanno visto un aereo da trasporto e due velivoli più piccoli nei cieli di Zenica, un'ottantina di chilometri a Nord-Ovest di Sarajevo.

Malgrado l'embargo di Belgrado contro i serbi della Bosnia, una settimana fa sessanta elicotteri provenienti dalla Serbia hanno violato il cielo bosniaco e sono atterrati nei pressi di Srebrenica. Colonne di mezzi militari serbi continuano ad attraversare il cosiddetto corridoio della Posavina, nel Nord della Bosnia.

Ingrid Badurina

BRESCIA, 50 ANNI DOPO

Timori di disordini, fermati 18 neonazi

BONN. Alla vigilia delle commemorazioni per il bombardamento del 13 e 14 febbraio di 50 anni fa, alle quali parteciperanno le massime autorità tedesche e ospiti di riguardo stranieri, le autorità di Dresda hanno imposto ieri al partito di estrema destra «Npd» il divieto di manifestare. Come monito, la polizia ha fermato il capo della Npd, Guenther Deckert, bloccato alle porte della città assieme a nove militanti.

Massicce le misure di sicurezza allestite dalle forze dell'ordine, presenti con centinaia di agenti. Nell'intervenire contro l'estrema destra, che in questi giorni ha affisso manifesti contro il «genocidio perpetrato a Dresda dagli Alleati», la polizia - oltre ai militanti Npd - ha fermato altre 17 persone e sequestrato materiale di propaganda.

L'avvio ufficiale delle commemorazioni per le oltre 100 mila vittime del bombardamento si avrà oggi con una funzione religiosa cui presenzierà il cancelliere Helmut Kohl assieme a numerosi ospiti stranieri. Per domani, anniversario del bombardamento, è fissato un fitto programma di cerimonie cui parteciperanno fra gli altri il Duca di Kent, cugino della regina Elisabetta, il presidente tedesco Roman Herzog, militari britannici e americani, e il vescovo di Coventry, città inglese gemellata con Dresda e vittima di un devastante bombardamento tedesco nel 1940. [Ansa]

LUNEDI' 13 FEBBRAIO - ORE 21
SALA CONVEGNI ISTITUTO SANPAOLO
VIA S. TERESA N. 0
INCONTRO
con
FIAMMA
NIRENSTEIN
su
IL FUTURO
DEL MEDIO ORIENTE
Analisi & Prospettive
introduce
EZIO MAURO
Direttore de "La Stampa"
ASSOCIAZIONE ITALIA ISRAELE
אגודת איטליה ישראל סניף טורינו

SP[redacted]IO A[redacted]I

Gli avvisi si ricevono presso: TORINO, via Roma 80 - via Marenco 32 t. 65211; MILANO, via G. Carducci 29, t. 864101; ALBA, c.so M. Coppino 9, t. 442110; ALESSANDRIA, via Vochieri 80, t. 442543-442544; AOSTA, località Amérique 95 Quart, t. 765628; ASTI, via Antica Zecca 2, t. 32222; BARI, via Indentie 2/c, t. 5485111; BIELLA, viale Roma 5, t. 8401212; BOLOGNA, via Arcondolo 13, t. 2556061; BRA, via Verdi 7, t. 431003; CAGLIARI, via Lanusei 47, t. 652208; CASALE MONFERRATO, via Corte d'Appello 4, t. 452154; CATANIA, corso Sicilia 35, t. 327122; CATANZARO, via M. Greco 78, t. 724096-725129; COSENZA, via Monte Santo 24, t. 72527; CUNEO, via Grandis 11, t. 630832-609809; FIRENZE, v.le Matteotti 54, t. 5611162-573666; GENOVA, via C.R. Ceccardi 1/14, t. 540184-592560; GOZZANO, via Cervino 13, t. 914829; IMPERIA, via Bonfante 1, t. 273931-273373; LECCE, piazzetta Delle Monache 1, t. 304074; MESSINA, via U. Bonino 15/c, t. 2930855; NAPOLI, via Cavaccioni 15, t. 666142-665567; NOVARA, via Cavour 13, t. 33341; PADOVA, via Gattamelata 108, t. 775274-807314; PALERMO, via Lincoln 19, t. 6173530; REGGIO CALABRIA, via Tor. Paleria 13, t. 24478-24479; ROMA, via Quattro Fontane 15, t. 4825947-4825904-4871441; SANREMO, via Gioberti 47, t. 501555-501556; SAVONA, via Mazzini 3.5/3.6, t. 811182; VERCELLI, via Duchessa Jolanda 26, t. 57754. Sono inoltre valide le prenotazioni presso i concessionari della Publikompass S.p.A. Coloro che intendono inoltrare la lettera tramite posta dovranno indirizzarla a: Publikompass S.p.A., corso Massimo d'Azeglio 60 — 10126 Torino. Il prezzo delle inserzioni deve essere corrisposto anticipatamente per contanti o vaglia. Esso risulta dal prodotto del numero di righe (minimo 3) per la tariffa della Rubrica, con l'aggiunta [redacted] imposta pari al [redacted] globale.

[redacted] RIGA DELLE RUBRICHE (IVA ESCLUSA)	
1 Affari e Capitali	L. 24.000
2 Attività Commerciali	L. 24.000
3 Lavoro Offerte	L. 22.000
4 Lavoro Domande: operai autisti fattorini, personale pubblici esercizi, impiegati, personale domestico baby sitter, lavori vari e part time	L. [redacted]
tecnici	L. 13.500
altre domande	L. [redacted]
5 Immobiliare Vendite	L. 24.000
6 Immobiliare Acquisto	L. 24.000
7 Affitti Offerte	L. 22.000
8 Affitti Domande	L. 22.000
9 Autoveicoli	L. 22.000
10 Viaggi e Vacanze	L. 22.000
11 Matrimoniali	L. 22.000
12 Varie	L. 22.000

Avvisi urgenti: data fissa, o neretti, il doppio. Neretti urgenti [redacted] fissa il urgentissimi il triplo.

In tema di offerte di impiego e lavoro, l'Editore ricorda che la legge 9.12.1977 n° 903 vieta discriminazioni sul sesso e l'inserzionista è impegnato a rispettare tale legge.

AFFARI E CAPITALI

A.A.A.A. PRESTITI in giornata a tutti. A proprietari auto telefonateci. La larga Cessione V° stipendio. Mutui. Nessuna spesa anticipata. Da 20 anni con serietà. Società iscritta [redacted] Cambi n° 4985 "PRESTIT" 011 561.7521 (4 linee) Corso Einaudi 3.

A.A.A. A qualsiasi categoria finanziamento velocemente L. 10.400 milioni. Telefonare allo 0422 423.994 - 424 [redacted]

A.A.A. CONSIDERIAMO privatissimi finanziamo soli dipendenti a firma singola [redacted] cambiali e senza spese anticipate. Tel 011 568.1910 r.a.

[redacted] spa [redacted] Ufficio Italiano Cambi N. 5091. Denaro immediato anche a firma singola. Mutui su immobili anche dopo ipoteca bancaria. Nessuna spesa anticipata. Corso Francia 15 Torino. Tel 011 433.44203 - 434.4826

CERCASI [redacted] in partecipazione con investimento nel ciclo produttivo il [redacted] decisione. Investimento richiesto minimo L. 200 milioni. Ottima redditività. Tel 011 437.1581

RESPONSABILE amministrativo finanziario dipendente capitale verifica possibilità di partecipazione in società commerciale o industriale. Scrivere Publikompass 8131 - 10100 Torino

15.000.000 firma singola velocemente. Finanziamo dipendenti protestati. Mutui ad aiuto liquidità immediati. Chiamateci [redacted] al Tel 011 771.0906.

ATTIVITA' COMMERCIALI

NEGOZI E AZIENDE [redacted]

ACQUISTO o [redacted] società seria ed avviata da parte di manager imprenditoriale con esperienza acquisizione nuovi mercati. Fax 011 562.3685.

NEGOZI E AZIENDE VENDITA

A.A. CEDESI licenza tab. IX-X suo privato prezzo interessante. Telefonare 779.4427

A. CARTOLIBRERIA via Cibrario presso istituti scolastici 4 vetrine ottimo giro d'affari Tabelle IX - XIV. Tel 562.3916

ACTIVA 642.758 cede abbigliamento borgo S. Rita locali rinnovati [illegible] milioni anticipo L. 70 milioni. Rif. 4587

ACTIVA 642.758 cede bar tabaccheria pizzeria zona corso Allamano splendido arredo anticipo L. 220 milioni. Rif. 4582

ACTIVA 642.758 cede mini super con licenza ed immobili corso Racconigi arredo e locali nuovi [redacted] Rif. 4604

ACTIVA 642.758 cede bar super centro corso Traiano centralissimo arredo nuovo anticipo L. 165 milioni. Rif. 4578

ACTIVA 642.758 cede bar super tavola calda centro Val Chisone ottimo lungo anticipo L. [redacted] Rif. 4088

[redacted] 642.758 cede licenza IX locali licenza tabella XIV via S. Francesco da Paola anticipo L. 32 milioni. Rif. 4584

ACTIVA 642.758 cede cartoleria Collegno ottima posizione arredo nuovo 43 mq anticipo L. 90 milioni. Rif. 4589

ACTIVA 642.758 cede oggetti articoli da regalo centro commerciale prima cintura anticipo L. 250 milioni. Rif. 4581

ACTIVA 642.758 cede pasticceria pizza al taglio Alta Val Susa ottimo arredo 50 mq anticipo L. 145 milioni. Rif. 4585

ACTIVA 642.758 cede elettronica via Nizza [redacted] arredo nuovo 65 mq centrale [redacted] anticipo L. 51 milioni. Rif. 4594

[redacted] mobile una sala [redacted] centro Torino. Vero affare. Telefonare 015.28.898

AMERICAN bar [redacted] A - B mq [redacted] completamente rinnovato su corso forte passaggio [redacted] Italmek 597.049

AOSTA centrale cedesi attività albergo mq 450 completato. Scrivere Fermo Posta Aosta. Patente AO20251174

BAR ottimo su corso L. 860 mila al di incassi sufficiente L. 50 milioni anticipo opportunità di gestione. Rora 885.317

BAR in Giaveno ottima posizione centrale arredo buoni incassi vendesi. La Ginevra 447.5651 - 0336 202.790

CAFFETTERIA bar di prestigio presso piazza S. Carlo ottimo incasso vendesi permuta immobiliare. Ecocasa 660.6512

CEDESI anche in compartecipazione importante agenzia viaggi in Torino [redacted] Tel 568.3823

CEDESI impresa [redacted] con [redacted] camion e [redacted] e relativi contratti d'appalto. Tel 405.1170

CEDESI licenza vendita auto e pluriattività in [redacted] Francia (Cascine Vica) presso Standa, locali mq 2 vetrine mq 75 [redacted] duo più 2 box [redacted] Tel 956.7656

DISCOTECA in Torino nuovissima unica ma V.V.S.F. elevato giro affari cedesi. Telefonare per appuntamento Rora 885.317

EDICOLA [redacted] Torino tavola settimanale L. 8 [redacted] [redacted] cedesi a L. 300 milioni 50% anticipo. Rora 885.317

GASTRONOMIA [redacted] 1 [redacted] via [redacted] Paolo cedesi. Telefonare allo 011 318.2001 ore ufficio

[redacted] 150 mq. [redacted] altamente commerciale reddito molto elevato, cedesi. Tel 011 957.2979 dopo le ore 21

GIOIELLERIA
zona commerciale vicina centri uffici e primario supermercato
arredamento [redacted] prestigio
buon incasso dimostrabile
cedo L. 450.000.000
Baldini S.r.l. 597.049.

INTERCOM 663.5440 Centro bar mq 37 alta densità di uffici [redacted] adeguata Rif. 7/12

INTERCOM 663.5440 cintura Est cremeria di lusso mq 200, adatto a 5/6 persone Rif. 4/1.

INTERCOM 663.5440 [redacted] Rete autoriparazioni ottimo avviamento possibile autorimessa e quote societarie Rif. 4/1

INTERCOM 663.5440 Torino [redacted] [redacted] scuola Tabella [redacted] [redacted] cartoleria musica giro d'affari dimostrabile Rif. 4/1

INTERCOM 663.5440 zona centrale [redacted] tipico con intrattenimento [redacted] a 4/5 persone Rif. [redacted]

[redacted] cedesi zona corso Orbassano per motivi di salute, modica richiesta. Tel ore pasti 309.7009

MARVIN franchising, leader e leader per essere leader. Apri con Marvin il negozio di fotografia in franchising. Diventa anche tu affiliato della più grande organizzazione in Italia del settore. Per informazioni tel 011 561.3292.

MOBILIFICIO 450 mq più show room presso Torino elevato fatturato cedesi L. 200 milioni dilazionati. Rora 885.317

[redacted] self-service [redacted] Paolo [redacted] per [redacted] 60 posti L. 800 mila mezzogiorno [redacted] per L. 50 milioni. Castello 530.470

RIVOLI centrale locale commerciale 320 mq su 2 piani ristrutturato riscaldamento contratto nuova permute. Bimar 434.5758

RIVOLI [redacted] storico cedesi locali [redacted] lo [redacted] licenza tabelle IX XI XIV. Tel 405.1170

[redacted] 447.6280 cartoleria vicinanze Ospedale Maria Vittoria cedo [redacted] modesta richiesta L. 35 milioni

STELLA 447.6280 interno zona Centro con tabelle IX X XIV vecchia gestione cede per altra attività dilazioni

STELLA 447.6280 negozio edicola zona via Nizza favolosa posizione più pagamenti settimanali minimo contante

TABACCHI. Utile L. 100 milioni [redacted] L. 300 mila. Cedesi. Anticipo L. 220 milioni. Bertana 957.2809 [redacted] 15/20.

TIPOGRAFIA artigianale vendesi ottima clientela. Telefonare. Tel 447.4571

VIA Duchessa [redacted] licenza commerciale consentono tessere intimo uomo/donna Tabella XIII - XIV Bimar 434.5758

ZONA Crocetta su corso, oreficeria-argenteria locale ristrutturato mq [redacted] ampio vetrine [redacted] cedesi. Ottimo affare. Tel 561.2794

ZONA nuovo tribunale via Principi d'Acaja tedesco attività con Tabella IX arredo moderno nuovissimo. Baldini 597.049

LAVORO OFFERTE

OPERAI AUTISTI FATTORINI

A.A. AZIENDA in Beinasco cerca custode fattorina referenziata, provata esperienza. Presenza anche sabato, domenica e festivi, salvo eccezioni, con riposo compensativo infrasettimanale. Alloggio confortevole in stabilimento. Scrivere: Publikompass 2216 - 10100 Torino.

AZIENDA commerciale ligo assume ambosessi massimo 23enni per lavoro di promozione presso uffici aziende scuole grandi magazzini. Presentarsi solo lunedì ore 10.00/17.00 via S. G. Bosco 92

AZIENDA in espansione leader nel proprio settore [redacted] operatore torni automatici monomandrino anche proveniente da mobilità o cassa integrazione. Tel 968.8055 ore ufficio

AZIENDA leader ricerca max 30enne con scuola tecnica, ed esperienza come sal datore tubista manutentore. Sede di lavoro Torino. Scrivere Publikompass 7031 - 10100 Torino

AZIENDA meccanica zona Lenì cerca personale per reparto [redacted] dimensionale e [redacted] per movimentazione materiali. Tel 011 996.9360/369

AZIENDA metalmeccanica cerca collaudatori tornitori [redacted]. Scrivere Publikompass 7026 - 10100 Torino

AZIENDA metalmeccanica in componenti auto cerca magazziniere esperienza pluriennale nel settore. Scrivere Publikompass 5031 [redacted]

AZIENDA [illegible] ricerca saldatore esperto produzione piccole carpenterie puntale, filo continuo. Scrivere Publikompass 5024 - 10100 Torino

[redacted] coppia livello età per assunzione quali portinaio e addetta pulizie stabile in zona di prestigio. Scrivere Publikompass 2218 - 10100 Torino allegando stato di famiglia e curriculum

CERCASI operatore torni automatici Strohm. Telefonare 931.3300

FALEGNAMERIA a San Raffaele Cimena (To) cerca falegname capace con esperienza decennale nella costruzione di mobili. Telefonare 981.1068

INDUSTRIA metalmeccanica costruzione gru, ricerca carpentieri esperti in strutture pesanti zona Moncalieri. Telefonare 640.6139 dopo ore 15

INDUSTRIA metalmeccanica [redacted] cerca [redacted] 2 fresatori alesatori IV - V livello di spesa eventuali torni. Telefonare 011 996.9439 996.9045

URGE disegnatore [redacted] attrezzature saldatura con pratica nel lavoro continuativo. Scrivere Publikompass 7029 - 10100 Torino

PERSONALE PUBBLICI ESERCIZI

ABBIGLIAMENTO signora cerca 1 apprendista commessa, 1 commessa esperta. Inviare curriculum completo a Publikompass 2254 - 10100 Torino

RESPONSABILE negozio in Torino per acquisizione [redacted] a tutto il [redacted] vendita tessili e complementi di [redacted] di alta qualità [redacted] Nord Europa anni 35/42. Si richiede [redacted] esperienza imprenditoriale commerciale autonomia preparazione sulle tecniche di vendita capacità costruire un futuro mercato regionale. Inviare curriculum a Publikompass 502 - 10100 Torino

SPAGHETTERIA Costa Azzurra cerca aiuto cuoco referenziato stagione estiva. Tel 885.749

[redacted]

A.A.A. AZIENDA commerciale [redacted] 18/27enni anche primo impiego liberi subito per lavoro [redacted] inquadramento di legge, mezzi aziendali. Presentarsi solo lunedì 10.30/12.30 - 15/18 corso Francia 141 Collegno, Sig. Righini

A. AZIENDA abbisogna assumere 3 funzionarie 25/40 anni liberi subito ottima presenza dinamici creativi ambiziosi predisposizione contatti umani [redacted] residenti Torino e provincia per settore commerciale sviluppo/gestione clientela. Tramite di formazione a [redacted] della ditta, inquadramento a norma di legge. Per appuntamento tel 011 517.1095

A. VENDITORE di spazi pubblicitari su note riviste alla lettura, concessionaria di pubblicità [redacted] [redacted] urgenza. Verrà privilegiata esperienza [redacted] e regionale nel settore [redacted] Tel 011 385 [redacted]

AGENZIA di viaggi con sede in Torino seleziona [redacted] bancone [redacted] esperienza [redacted] preferenziale direttore tecnico. Scrivere Publikompass 2228 - 10100 Torino

AVVIATA [redacted] al [redacted] del corso [illegible] cerca ragazze e ragazzi albo massima serietà. Scrivere Publikompass 8127 - 10100 Torino

AZIENDA del gruppo Security Ca seleziona 3 operatori/trici per mansioni contabili. Si richiede massima serietà. Telefonare per appuntamento 779.5454

AZIENDA dispone posti lavoro esterno 23-30enni liberi. Presentarsi lunedì ore ufficio via Rovereto 14 Torino

CASA farmaceutica cerca giovane cultura universitaria per propaganda medica in Torino ed eventuali incarichi d'ufficio. Tel 011 899.3844

COMMERCIALE [redacted] prodotti in formaset selezionando per funzione order entry. Tel 011 524.[redacted]

DE AGOSTINI AGENZIA TORINO per potenziamento ed ampliamento dell'organizzazione commerciale, seleziona 7 persone minimo 25enni capaci, con cultura e comunicativa, di rappresentare il nostro marchio [redacted] sito e prodotti in modo duraturo e continuativo. Offriamo: previo periodo di formazione minimo garantito più interessanti premi e incentivi in struttura dinamica [redacted] organizzata. Per appuntamento telefonare lunedì 13 ore ufficio al 668 [redacted]

DITTA commerciale leader commercio elettrodomestici cerca responsabile acquisti settore bianco di consolidata esperienza e capacità. Scrivere Publikompass 2219 - 10100 Torino

EUROCLUB seleziona 5 giovani ambosessi per attività esterna non di vendita. Minimo garantito mensile, inquadramento di legge. Tel 650.4421

FAILLA [redacted] BERTINETTO
RICERCA
per potenziamento uffici
AGENTI IMMOBILIARI
[redacted] precedente esperienza
TEL. 771.2454.

FAILLA [redacted] BERTINETTO S.r.l. Agenti immobiliari assume impiegato e apprendista 18/20 anni [redacted] computer/dattilografia. Inquadramento di legge assunzione oltre 20 anni. Tel. 771.2288

GRUPPO commerciale operante nel settore tessile ricerca capo contabile con esperienza pluriennale nella gestione operativa diretta dell'area amministrativo contabile e con provata conoscenza dei sistemi informatici. Scrivere Publikompass 8132 - 10100 Torino

GRUPPO internazionale assicurativo [redacted] [redacted] 2 ambosessi per inserimento [redacted] organico. Tel 644.677 - 841.145

IMMOBILIARE [redacted] collaboratori/trici. Richiedesi serietà e vera volontà gradita anzianità lavorativa. Tel 562.3931

[redacted] per ampliamento proprio organico ricerca 2 funzionari/e commerciali automunti, gradita esperienza nel settore. Offresi fisso più incentivi. Massima riservatezza. Telefonare per colloquio al 343.069

[redacted] [redacted] cerca acquisitori/acquisitrici 20-35 anni. Presentarsi [redacted] Trapani 110/B Torino

IMPIEGATO/A decennale esperienza gestione magazzino abbigliamento pelle organizzazione funzionale collaboratori per ottimizzazione risultati [redacted] subito società settore. Scrivere Publikompass 5025 - 10100 Torino.

MODELLISTA figurinista sviluppo taglie diplomata/o dinamica/o esperienza capi ed articoli pelle disponibilità orario cerca su [redacted] importante società. Scrivere Publikompass 5021 - 10100 Torino

PRIMARIA multinazionale spedizioni [redacted] internazionali propria filiale Torino cerca persona esperta spedizioni europee per mansioni operative e commerciali. Indispensabile ottima conoscenza lingua inglese. Scrivere dettagliando curriculum. Publikompass 5032 - 10100 Torino

RAGIONIERE/A esperto/a contabilità generale IVA bilanci cercasi per media impresa edile. Scrivere: Publikompass 8133 - 10100 Torino

RAGIONIERE [redacted] 30enne con esperienza impresa edile laureato L. 10 milioni ricerca per gestione aree amministrative. Scrivere Publikompass 2225 - 10100 Torino

RAGIONIERE [redacted] 5 anni esperienza media azienda veloce dinamico contabilità banche import/export ed fornitori su computer, massima urgenza. Solo [redacted] requisiti richiesti. Scrivere Publikompass 5022 - 10100 Torino

SOCIETA' engineering ricerca operatori Cad con esperienza biennale nell'uso del SW: Catia [redacted] Pro Eng. Luogo di lavoro la cintura di Torino sud. Scrivere Publikompass 5019 - 10100 Torino

[redacted] importanza nazionale ricerca ambosessi massimo 35enni da inserire ad un importante carriera nel settore immobiliare. Si offre dopo qualificante corso di formazione retribuito (L. 5 milioni) inserimento in una struttura operativa altamente qualificata e professionale in grado di determinare sviluppo e prospettive economiche di sicuro successo. Tel 568.3724

SOCIETA' settore tributario ricerca per organizzazione servizi di rilevazioni unità immobiliari diplomati/e, laureati/e disponibili viaggiare area Nord Ovest, con esperienza T.R.S.U. - ICI - ICIAP. Si richiede disponibilità immediata. Inviare curriculum ed eventuali referenze a: Casella Po[redacted] 42 - 14053 Canelli (Asti)

STUDIO ricerca praticalo lavori di segreteria, disbrigo pratiche camera di commercio e ufficio IVA. Tel 248.5867.

TECNICI

CERCASI urgentemente disegnatore meccanico particolarista e disegnatore esperto stampi trancianti. Scrivere Publikompass 2221 - 10100 Torino

PERSONALE DOMESTICO BABY SITTER

BABY SITTER esperta anziani, colf cercasi urgentemente. Gica 011 595.610 / 580.666

CERCASI donna fissa per governo casa e accudire bimbi referenziata. Telefonare 434.4157

CONIUGI con figlio cercano collaboratrice domestica veramente capace referenziata, [redacted] lunedì a venerdì 8.30/17, sabato 8.30/15. Tel 248.1864 ore ufficio

LAVORI VARI E PART TIME

CERCASI personale automunito per distribuzione esposizioni c/o negozi To/Vc/Cn. Offresi fisso più incentivi. Tel. 507.217

RICERCHIAMO 8 ragazzi e 6 ragazze da inserire come indossatori/modelle/i per spot pubblicitari e sfilate autunno/inverno '96. Tel 011 797.810

AGENTI E RAPPRESENTANTI

AFFERMATA agenzia immobiliare cerca abile personale per sviluppo settore vendita. Casapiemonte 318.2525

AFFERMATA azienda settore estetico professionale seleziona rappresentanti di provata esperienza per zone Ao/To e parte provincia. Offresi fisso provvigioni incentivi corsi formativi. Tel 011 981.6172.

AGENZIA cerca abili venditori di servizi determinati, esperti di chiusura in prima visita, mensile lavorativo per obiettivo. Telefonare 322.2918.

[redacted] produzione cosmetici tricologici vegetali 100% ricerca ambosessi agenti, neoagenti, fisso mensile, portafoglio clienti. Tel [redacted] ufficio 011 [redacted]

CASTELLI agenzia arredamenti per ufficio ricerca n. 2 agenti per Torino e provincia e n. 1 agente residente [redacted] Cuneo. GAP Systems. Tel 011 817.1450

CERCASI introdotto presso supermercati o fornitori degli stessi: garden, rivenditori pentole di cartone, terre, per vendita in base [redacted] una da tavola. Tel 0143 86.235 ore serali

CONCESSIONARIA [redacted] cerca venditori/trici solo acquisizione. Enunciare dati personali solo fax 011 [redacted] 0004

CONCESSIONARIA [redacted] marca Estera per potenziamento servizio vendita agenti con precedente esperienza inquadramento Enasarco di sicuro interesse. Inviare dettagliato curriculum manoscritto: Publikompass 2227 - 10100 Torino.

GABETTI OPIMM ricerca giovani diplomati dinamici spiccata attitudine commerciale per lavoro immobiliare. Inviare curriculum vitae a: C.P. 19 Collegno

GARZANTI Editore spa per filiale di Torino e provincia ricerca personale commerciale 25-40 anni da inserire nel proprio organico. Si richiede ambizione personale. Offresi training iniziale corso di formazione. Telefonare ore 10.00 - 12.00 al numero 011 434.7712 per appuntamento.

GRUPPO Edi per programma pubblicitario diffusione CD ROM servizi telematici ricerca 6 elementi ambosessi minimo 25 max 35 anni per interviste indagini di mercato e raccolta abbonamenti. Assume dopo selezione e [redacted] di formazione gratuito disponibilità immediata fisso mensile 2.380.000 [redacted] incentivi. Telefonare per appuntamento oggi e selezione solo lunedì al numero 011 663.4496

L. 2.400.000 di [redacted] trimestrale più provvigioni del [redacted] oltre ad agenti automuniti concessionaria di pubblicità specializzata in prodotti editoriali. Per colloquio 011 956.0363

MAGR S.p.A. Sommariva [redacted] (Cn) ricerca Diplomati/Laureati interessati quadro settore auto per nuova linea di prodotti. Agenzia di vendita esclusiva Cuneo Sud. Pregasi telefonare [redacted] 54.172, chiedere Signor Agnese

SCUOLA privata cerca per Torino e provincia abile venditore corsi scolastici con frequenza concordata provvigioni elevate. Tel 487.866

SOCIETA' [redacted] turistico [redacted] per il potenziamento proprio rete, [redacted] [redacted] di vendita, automuniti, per le province di Asti/Cuneo/Alessandria e per la [redacted] D'Aosta. L'inserimento in azienda avverrà tramite corso di formazione qualificato. Tel 0336 305.188

STUDYWORK

ricerca tre esperti venditori provenienti settori editoriali, assicurativo, corsi formazione massimo 40enni automuniti per visita clientela ambito regionale. Richiedesi forte personalità, disponibilità inizio attività 20 febbraio. Offresi continuità lavoro, guadagno netto mensile oltre L. 5 milioni. Candidati prescelti che intendono collaborarvi dovranno partecipare completamente spesati giorni 17/18 febbraio seminario presso nostra sede Firenze. Presentarsi martedì 14 febbraio ore 10/18 Hotel Ambasciatori - corso Vittorio Emanuele, 104/106 - Torino. Chiedere [redacted] Potter.

[redacted]GET ricerca n° 4 agenti 2 anni [redacted] esperienza nella vendita di spazi pubblicitari area Torino (uno per special). Tel. [redacted]

LAVORO DOMANDE

OPERAI AUTISTI FATTORINI

A.A. AUTISTA patente C/E [redacted] trentennale passaggio diretto offresi. Tel 749.1443 dopo le 19.00

AUTISTA assistente in servizio privato presso milanese 33enne offresi per rientro Torino. Tel 437.5358 dopo le 20.30

AUTISTA referenziato furgone q.li 10 offresi per consegne Torino e provincia. Tel 011 308.1342.

[redacted]ANTAQUATTRENNE patente C offresi qualsiasi lavoro. Scrivere: Publikompass 8134 - 10100 Torino

FABBRO serramentista con esperienza quindicennale offresi a seria ditta. Telefonare dalle 18 alle 19.30 al 837.458

MURATORE autonomo specializzato posa marmi, gradini, pietre graniti e ristrutturazioni in genere offresi. Tel. 205.3603

OPERAIA macchinista incartatrice caramelle e cioccolato, offresi con passaggio diretto. Tel. 215.075 ore serali.

28ENNE patente C offresi come autista serietà massima disponibilità. Telefonare 011 309.9002

PERSONALE PUBBLICI [redacted]

CUOCO 44enne esperto [redacted] piemontese, capacità organizzative e banchetti offresi. Tel 0121 [redacted] [redacted]

IMPIEGATI

A. RAGIONIERE 46enne, gestione contabile commerciale completa piccola azienda perfetto EDP referenze. Tel 798.747

GEOMETRA 37enne, esperienza pluriennale in ricerche mercato, assistenza vendite e postvendita, manutenzione, esamina [redacted] proposte anche part-time. PC Autonomo programmi Word, Excel [redacted] Richiedesi max serietà. Scrivere Publikompass 7032 - 10100 Torino

RAGAZZA 19enne dinamica diplomata ragioneria esperienza su P.C., cerca lavoro serio. Tel 011 282.1482.

RAGIONIERA esperienza pluriennale gestione dipendenti e autonomi scuole private 770 ecc PC pratica [redacted] ufficio. Tel 311.3419

SEGRETARIA pratica pluriennale lavori ufficio cerca impiego al pomeriggio. Tel [redacted] 900

30ENNE esperienza triennale lavori ufficio [redacted] PC contabilità offresi a seria ditta o ufficio. Telefonare 349.9484

34ENNE 6° livello, impiegato nel settore auto su IBM RISK 6000 sistema CATIA cerca lavoro. Valuterebbe anche alternative. Tel [redacted]

[redacted]

RESPONSABILE officina/stabilimento, forniture chiavi in mano di macchine speciali, attrezzature di precisione, uso computer, [redacted] commerciali, avamprogetti, inglese fluente, disponibile trasferimenti. Offresi. Scrivere Publi[redacted] 5031 - 10100 Torino

PERSONALE DOMESTICO BABY SITTER

PRATICA seria referenziata offresi assistenza anziani (autosufficienti). Salario richiesto L. 10.000 orarie. Tel [redacted]

[redacted] [redacted] referenziata cerca lavoro come collaboratrice domestica. Telefonare [redacted] 7011

SIGNORA [redacted] [redacted] aiuto e [redacted] in casa assistenza anziani e bambini. [redacted] [redacted] Tel [redacted] 9301

IMMOBILIARI VENDITA

TORINO [redacted]

A.A. L. 265 milioni via S. Francesco da Paola [redacted] libero 8 camere salotto cucina bagno 3° piano. Casapiemonte 318.2525

A.A. [redacted] via Borgaro 4 camere cucina bagno signorile ristrutturato L. 165 milioni. Casapiemonte 318.2525

A.A. PRECOLLINA Rocciardo particolare 2 camere tinello cucinino bagno L. 152 milioni. [redacted]piemonte 318.2525

A. ADIACENTE corso Sebastopoli via Sperino libero interamente ristrutturato 2 camere [redacted] bagno. Gedim 562.7566

A. ADIACENTE via De Sanctis signorile nuova costruzione mq 125 ottime rifiniture box doppio. Attico Sistemi 595.909

A. a sole L. 65 milioni via Bardonecchia libero 1 camera cucina bagno cantina vera occasione dilazioni. Tel 485.255

A. BORGO VITTORIA recente spazioso libero bella casa saloncino 2 camere cucinotta bagno balconi. Gedim 562.7566

A. CASASCASE 562.3916 corso Casale libero abitabile prestigioso panoramico salone 2 camere cucina biservizi bingresso da mq 150 a mq 350 e box auto

A. CASASCASE 562.3916 libero via Artisti recente semiattico soggiorno 2 camere cucina servizi mq 85 e terrazzo

A. CASA d'epoca signorile adiacente piazza Castello alloggio libero mq 140 penultimo piano custode vendo. Tel 812.4144

A. CENTRALISSIMO ristrutturato con camino terrazzino privato mansardato anche divisibile ultimo investimento riscaldamento autonomo. Interacta 568.3772

Grimaldi

226 SUPERVENDITE (testo del logo parzialmente leggibile)

CONSULENTI IMMOBILIARI IN TUTTA ITALIA

APPARTAMENTI IN TORINO

AURORA ADIACENTE VIA BOLOGNA APPARTAMENTO COMPLETAMENTE RISTRUTTURATO DI AMPIA METRATURA COMPOSTO DA INGRESSO 3 CAMERE AMPIA CUCINA SERVIZI CANTINA 2° PIANO. TEL. 011/226 78 56

BORGATA VITTORIA VIA SOSPELLO RISTRUTTURATO PIANO ALTO INGRESSO 2 CAMERE TINELLO CUCININO RIPOSTIGLIO CANTINA POSSIBILITA' BOX [redacted] OTTIMO PREZZO. TEL. 011/226 78 56

BORGATA VITTORIA VIA FANDACCIO INGRESSO [redacted] 1 CAMERA TINELLO CUCININO SERVIZI CANTINA [redacted] DOTATO DI TERMOASCENSORE. TEL. 011/226 78 56

[redacted] SAN [redacted] TOTALMENTE RISTRUTTURATO CAMERA CUCINA BAGNO [redacted] TEL. 011/50 59 17

[redacted] OVEST [redacted] MQ 700 TOTALMENTE RISTRUTTURATO CON RIFINITURE [redacted] DOPPI INGRESSI SALONE SALA PRANZO 3 CAMERE CUCINA [illegible] TEL. 011/50 59 17

CENTRO OVEST VIA DEL CARMINE ADIACENZE P.ZZA SAVONA RISTRUTTURATO INGRESSO LIVING SOGGIORNO CAMERA CUCINA BAGNO. TEL. 011/50 59 17

CROCETTA PANORAMICO IN STABILE SIGNORILE [redacted] GIORNO 2 [redacted] CUCINA DOPPI SERVIZI. TEL. 011/53 81 62

C.SO COSENZA LIBERO [redacted] SOGGIORNO CAMERA CUCINA SERVIZI INGRESSO 3 ARIE STABILE RECENTE GIARDINO CONDOMINIALE. TEL. 011/324 18 41

[redacted] **GIAMBONE** SIGNORILE ANNO INGRESSO SALONE 2 CAMERE CUCINA ABITABILE SERVIZIO RIPOSTIGLIO CANTINA. TEL. 011/50 59 17

C.SO [redacted] LIBERO [redacted] PANORAMICO 7° PIANO INGRESSO SALA STUDIO 2 CAMERE CUCINA DOPPI SERVIZI CANTINA. TEL. 011/53 81 62

C.SO [redacted] [redacted] ADIACENTE AREA ZIONE/STUDIO 2 CAMERE CUCINOTTA BAGNO L. 138.000.000 TRATTABILI. TEL. 011/50 59 17

C.SO MONTE CUCCO ADIACENZE [redacted] 2 CAMERE TINELLO [redacted] SERVIZIO 2 ARIE L. [illegible] TEL. 011/50 59 17

C.SO ORBASSANO ADIACENZE [redacted] ULTIMO PIANO FINEMENTE RISTRUTTURATO MQ 170. DOPPI INGRESSI AMPI BALCONI VERANDA LAVANDERIA CAMINO 2 CANTINE. MANSARDA ABITABILE CON SERVIZI MQ 85 POSSIBILITA' BOX. TEL. 011/324 18 41

C.SO PESCHIERA IN OTTIMO [redacted] 2 CAMERE CUCINA SERVIZI INGRESSO TERMOASCENSORE L. [illegible] TEL. 011/50 59 17

C.SO RACCONIGI PRESSO VIA FREJUS APPARTAMENTO LIBERO AL 1° PIANO DI MQ 120 CIRCA COMPOSTO DA [redacted] E CAMERE, CUCINA INGRESSO SERVIZI. TEL. 011/53 81 [redacted]

C.SO SEBASTOPOLI RECENTEMENTE RISTRUTTURATO SALONCINO CAMERA CUCINA SERVIZI INGRESSO TERMOASCENSORE L. 155.000.000. TEL. 011/324 18 41

LINGOTTO VIA CORTEMILIA 1° PIANO CAMERA TINELLO CUCININO SERVIZIO INVESTIMENTO. TEL. 011/50 59 17

LINGOTTO VIA NIZZA 2 CAMERE CUCINA SERVIZI CANTINA SOFFITTA TOTALMENTE RISTRUTTURATO L. 120.000.000. TEL. 011/50 59 17

PARELLA ADIACENZE VIA LESSONA LIBERO CAMERA TINELLO CUCININO SERVIZI RIPOSTIGLIO L. 86.000.000 NO BALCONE. TEL. 011/50 59 17

PARELLA ADIACENZE VIA SERVAIS [redacted] AUTO 2 CAMERE TINELLO [redacted] SERVIZI INGRESSO. TEL. 011/50 59 17

[redacted] ADIACENZE P.ZZA DEL MONASTERO LIBERO SOGGIORNO 2 CAMERE CUCINA ABITABILE INGRESSO BOX AUTO L. 290.000.000. TEL. 011/50 59 17

PARELLA VIA SERVAIS LIBERO APPARTAMENTO IN PALAZZINA RECENTE 280 MQ [redacted] 2/3 LIVELLI GIARDINO CONDOMINIALE. TEL. 011/50 59 17

P.ZZA CARDUCCI AD[redacted] [redacted] SALONE [illegible] CUCINA [redacted] TEL. 011/50 59 17

P.ZZA CARDUCCI ADIACENZE SINGOLARE 3° PIANO INGRESSO SALONCINO 2 CAMERE TINELLO CUCININO BAGNO RIPOSTIGLIO. TEL. 011/50 59 17

P.ZZA MASSAUA ADIACENZE LIBERO CAMERA TINELLO CUCININO 2 ARIE RISTRUTTURATO L. 110.000.000 DILAZIONABILI. TEL. 011/50 59 17

P.ZZA SOFIA IN STABILE RECENTE APPARTAMENTO [redacted] E PANORAMICO DI INGRESSO 2 CAMERE [illegible] RIPOSTIGLIO SERVIZI PIANO ALTO CON ASCENSORE. TEL. 011/226 78 56

SAN PAOLO ADIACENZE C.SO ROSSELLI [redacted] PIANO ALTO 4 CAMERE CUCINA BISERVIZI INGRESSO BOX AUTO. TEL. 011/50 59 17

SAN SALVARIO VIA PETITTI D'EPOCA DECOROSO INGRESSO SOGGIORNO 3 CAMERE CUCINA SERVIZI. TEL. 011/50 59 17

SANTA RITA VIA MOMBASIGLIO APPARTAMENTI LIBERI OCCUPATI 1/2 CAMERE TINELLO CUCININO INGRESSI PREZZI INTERESSANTI. TEL. 011/324 18 41

[redacted] **RITA** [redacted] SEBASTOPOLI [redacted] RISTRUTTURATO [redacted] CAMERA CUCINA [redacted] [redacted] AMPIA METRATURA TERMOASCENSORE. TEL. 011/324 18 [redacted]

SANTA RITA OTTIMO APPARTAMENTO TOTALMENTE RISTRUTTURATO DI RECENTE 120 MQ 2 ARIE TERRAZZO VERANDATO PREZZO INTERESSANTE. TEL. 011/324 18 41

STRADA SAN MAURO TOTALMENTE RISTRUTTURATO SU PIU' LIVELLI INGRESSO LIVING SOGGIORNO 2 CAMERE CUCINA BISERVIZI LAVANDERIA TAVERNETTA GIARDINO POSTO AUTO. TEL. 011/50 59 17

VALDOCCO VIA CECCHI [redacted] PALAZZINA RECENTE E SIGNORILE APPARTAMENTO [redacted] LUMINOSO DI INGRESSO 3 CAMERE CUCINA ABITABILE 2 SERVIZI CANTINA. TEL. 011/226 78 56

VIA DI NANNI PRESSO P.ZZA ADRIANO IN STABILE CON PORTINERIA DOPPI ASCENSORI APPARTAMENTO LIBERO COMPOSTO DA INGRESSO SALA 4 CAMERE CUCINA DOPPI SERVIZI CANTINA L. 372.000.000. TEL. 011/53 81 62

VIA PINELLI APPARTAMENTO AL PIANO RIALZATO INGRESSO 2 CAMERE TINELLO CUCININO BAGNO (RIFATTO) RIPOSTIGLIO L. 135.000.000 EVENTUALE BOX. TEL. 011/53 81 62

VIA VENTIMIGLIA STABILE DELL'ORSA MAGGIORE [redacted] PIANO ALTO VISTA COLLINA [redacted] 3 CAMERE CUCINA RIPOSTIGLIO SERVIZI DOPPI INGRESSI 2 ARIE [redacted] PORTINERIA DOPPI ASCENSORI. TEL. 011/324 18 [redacted]

ZONA MOLINETTE INGRESSO 3 CAMERE CUCINOTTA BAGNO IN PARTE DA RISTRUTTURARE. TEL. 011/50 59 17

COSTA AZZURRA

ANTIBES IN [redacted] PALAZZINE IMMERSE NEL VERDE NUOVA COSTRUZIONE PRONTA [redacted] SUPERBE SOLUZIONI ABITATIVE VARIE TIPOLOGIE VISTA MARE CON AMPIE TERRAZZE E [redacted] PRIVATI PISCINA BOX DA FF 350.000. TEL. 011/562 54 15

BEAUSOLEIL A 200 MT. DAL PRINCIPATO DI MONACO IN VILLA RISTRUTTURATA ULTIMO PIANO IN MONOLOCALE VISTA MARE MQ 42 CON TERRAZZO MQ 12 RISCALDAMENTO AUTONOMO, CUCINA ATTREZZATA FF 680.000. TEL. 011/562 54 15

MENTONE A POCHI PASSI DALLE SPIAGGE PIANO ALTO LUMINOSO APPARTAMENTO MQ 60 OTTIME CONDIZIONI CON TERRAZZA MQ 19 VISTA MARE CANTINA E POSTO AUTO FF 725.000. TEL. 011/562 54 15

NIZZA SPLENDIDA VILLA [redacted] NUOVA COSTRUZIONE MQ 100 VISTA PANORAMICA [redacted] ME FINITURE AMPIE TERRAZZE, GIARDINO PRIVATO MQ 320 CON [redacted] PISCINA POSTO AUTO E [redacted] FF. 2.100.000. TEL. 011/562 54 15

E INOLTRE... ROQUEBRUNE CAP MARTIN, EZE, BEAULIEU, VILLEFRANCHE, CANNES, THEOULE, ST. RAPHAEL, ST. TROPEZ... VI ATTENDONO NEI NOSTRI UFFICI CON OLTRE 1000 PROPOSTE PER LE VOSTRE VACANZE. IL VOSTRO [redacted] PER INFORMAZIONI. TEL. 011/562 54 15

APPARTAMENTI FUORI TORINO

BUTTIGLIERA ALTA IN BIFAMILIARE COMODO A SERVIZI LIBERO SOGGIORNO 3 CAMERE CUCINA ABITABILE DOPPI SERVIZI BOX DOPPIO L. 300.000.000. TEL. 011/956 13 33

COLLEGNO TERRACORTA ELEGANTE MANSARDA DI 75 MQ BEN ARREDATA INGRESSO LIVING SU AMPIO SOGGIORNO ANGOLO COTTURA CAMERA SERVIZI LIBERA SUBITO. TEL. 011/415 65 58

COLLEGNO TERRACORTA ALLOGGIO SIGNORILE IN VILLA QUADRIFAMILIARE INGRESSO LIVING SU AMPIO SALONE CON CAMINETTO CUCINOTTO 4 CAMERE BISERVIZI GIARDINO FINITURE DI PREGIO 200 MQ CIRCA. TEL. 011/415 65 58

COLLEGNO ADIACENZE C.SO FRANCIA LIBERO SOTTO PIANO ALTO AMPIO SALONE CAMERA TINELLO CUCININO E SERVIZI 2 ARIE MQ. 105 CIRCA. TEL. 011/415 65 58

COLLEGNO C.SO ANTONY PIANO ALTO CAMERA TINELLO CUCININO RIPOSTIGLIO. TEL. 011/50 59 17

GRUGLIASCO VIA MICHELANGELO APPARTAMENTO COMPLETAMENTE RISTRUTTURATO INGRESSO LIVING SU SOGGIORNO 1 CAMERA CUCINA SERVIZI ULTIMO PIANO POSTO AUTO IN CORTILE L. 160.000.000. TEL. 011/226 78 56

GRUGLIASCO CONFINE CON TORINO PRESSO VIA VEGLIA IN EX CASCINALE DI INIZIO SECOLO RISTRUTTURATO CON AMPIO PARCO CONDOMINIALE 2° ED ULTIMO PIANO INGRESSO SALONE 2 CAMERE CUCINA BISERVIZI POSTO AUTO. TEL. 011/53 81 62

MONCALIERI IN PALAZZINA RECENTE APPARTAMENTO [redacted] SOGGIORNO 2 CAMERE CUCINA DOPPI SERVIZI TERRAZZINO BOX AUTO GIARDINO PRIVATO OTTIMA MANUTENZIONE. TEL. 011/640 83 36

RIVOLI IN SPLENDIDA POSIZIONE CENTRALE TRANQUILLA IN PALAZZINA PRESTIGIOSA 2° PIANO APPARTAMENTO DI 215 MQ. TERRAZZI TAVERNA AMPIO GARAGE E PARCO. TEL. 011/956 13 33

SAN MAURO IN PALAZZINA SIGNORILE IMMERSO NEL TERRENO CIRCONDATO DA GIARDINO CONDOMINIALE CAMERA TINELLO ANGOLO COTTURA SERVIZI CON VERANDA POSTO AUTO MQ. 60 CIRCA. TEL. 011/415 65 58

[redacted] VIA SANDRE [redacted] APPARTAMENTO IN PALAZZINA MOLTO RECENTE DI INGRESSO LIVING SU [redacted] 2 CAMERE [redacted] DOPPI CAMINO E BOX AUTO [redacted] GIARDINO PRIVATO. TEL. 011/226 78 56

VOLPIANO APPARTAMENTO LIBERO SU 3 ARIE DI INGRESSO 3 CAMERE SOGGIORNO CUCINA SERVIZI CANTINA POSTO AUTO E BOX STABILE RECENTE CON GIARDINO CONDOMINIALE L. 210.000.000. TEL. 011/226 78 56

[redacted]

SALICE D'ULZIO CENTRALISSIMO SOGGIORNO CUCINOTTO 2 CAMERE BAGNO POSTO AUTO. TEL. 011/53 81 62

SESTRIERE BORGATA ARREDATO 3° PIANO ASCENSORE SOGGIORNO ANGOLO COTTURA CAMERETTA BAGNO TERRAZZINO SKI BOX L. 98.000.000 POSSIBILITA DI POSTO AUTO COPERTO E CANTINA. TEL. 011/53 [redacted]

VAL DI SUSA [redacted] AMPIO MONOLOCALE SERVIZI CON TAVERNETTA ARREDATO 3 POSTI L. 45.000.000. TEL. 011/920 73 00

[redacted]

CENTRALE AFFITTASI UFFICI MQ 190 3 VANI + SERVIZI. TEL. 011/568 31 65

C.SO MONTE CUCCO AFFITTASI UFFICIO 110 MQ + SEMINTERRATO COMUNICANTE 195 MQ. TEL. 011/568 31 65

C.SO SIRACUSA VENDESI MURI NEGOZIO MQ 100 SU 2 PIANI. TEL. 011/568 31 65

VIA LANCIA VENDESI MURI NEGOZIO MQ 70 CIRCA 2 VETRINE. TEL. 011/568 31 65

BRUINO-SANGANO VENDESI FABBRICATO AD USO COMMERCIALE-ABITATIVO COMPOSTO DA [illegible] 350 MQ. MAGAZZINO 380 MQ. 2 APPARTAMENTI 300 MQ. SU LOTTO DI TERRENO DI [illegible] MQ. TEL. 011/901 37 19

VILLE CASETTE RUSTICI

C.SO GIULIO CESARE (AUTOSTRADE) CASETTA INDIPENDENTE DI NUOVA COSTRUZIONE CON LOCALE COMMERCIALE ADATTO USO NEGOZIO O ESPOSIZIONE E SEMINTERRATO COLLEGATO CON AMPIO PASSO CARRAIO PREZZO INTERESSANTE. TEL. 011/226 78 56

AVIGLIANA LA GRANGIA VILLE NUOVE OTTIME FINIZIONI SALONE 2/3 CAMERE CUCINA BISERVIZI TAVERNA BOX GIARDINO TERRAZZO DA L. 420.000.000 PERMUTE DIRETTE. TEL. 011/956 13 33

BALD[redacted]O RECENTISSIMA VILLA DI SALONE 3 CAMERE CUCINA TRIPLI SERVIZI LAVANDERIA TAVERNETTA 3 BOX POSIZIONE OTTIMA. TEL. 011/50 59 17

BORGARETTO ZONA RESIDENZIALE PORZIONE DI VILLA COMPOSTA DA P1 APPARTAMENTO DI SOGGIORNO CAMERA CUCINA SERVIZI P1 SALONE CUCINOTTA 3 CAMERE DOPPI SERVIZI, P MANSARDATO SALONE CAMERA DOPPI SERVIZI, P. INTERRATO BOX 2 AUTO TAVERNA LAVANDERIA CANTINA GIARDINO. TEL. 011/53 81 [redacted]

BRUINO CASA UNIFAMILIARE [illegible] CANTINA CAMERA SERVIZI P1 SALONE 2 CAMERE CUCINA SERVIZI MANSARDA [illegible] TEL. 011/901 37 19

BRUINO PORZIONE DI BIFAMILIARE RECENTE COMPOSTA DA P1 AUTORIMESSA CENTRALE TERMICA SERVIZI SOGGIORNO CUCINA SERVIZIO P1 3 CAMERE SERVIZI P SOTTOTETTO SALONE SERVIZI L. 450.000.000. TEL. 011/53 81 62

CANAVESE BOSCONERO CASA INDIPENDENTE SU 2 LATI COMPLETAMENTE RISTRUTTURATA SU 2 PIANI POSSIBILITA' BOX AUTO L. 200.000.000. TEL. 011/226 78 56

FRONT FRAZ. S. FRANCESCO BORE TOTALMENTE RICOSTRUITA AMPIA CASA INDIPENDENTE 3 LATI SU 2 PIANI ABITATIVI SALONE CAMINO CUCINA 4 CAMERE BISERVIZI BOXES OLTRE A 900 MQ. DI GIARDINO E TERRENO RECINTATO 299.000.000. TEL. 011/920 73 00

GIAVENO VILLA BIFAMILIARE IN ZONA PANORAMICA CON AMPI TERRAZZI E PORTICATI SEMINTERRATO CON TAVERNA CUCINA BAGNO AMPIA AUTORIMESSA PREDISP. PISCINA. TEL. 011/901 37 19

MONCALIERI SANTA BRIGIDA PANORAMICA VILLA SEMIFAMILIARE INDIPENDENTE MQ. 220 SALONE SALA PRANZO 4 CAMERE CUCINA QUADRISERVIZI GIARDINO MQ. 1.200 L. 750.000.000. TEL. 011/640 83 36

PINO T.SE PORZIONE DI VILLA [redacted] PANORAMICA DI MQ. 250 CIRCA COMMERCIALI BOX DOPPIO E 500 MQ. CIRCA DI GIARDINO. TEL. 011/53 81 62

RIVALTA [redacted] POSIZIONE PR[redacted] UNIFAMILIARI PREZZI E FINIZIONI [redacted] DISEGNI PIANTINE E CAPITOLATO PRESSO I NOSTRI UFFICI. TEL. 011/901 37 19

VALLE DI SUSA VAIE CENTRO PAESE CASETTA SEMINDIPENDENTE COMPLETAMENTE RISTRUTTURATA SOGGIORNO ANGOLO COTTURA 2 CAMERE SERVIZI [redacted] LIBERA SUBITO. TEL. 011/956 13 33

VINOVO ZONA TRANQUILLA VILLA SIGNORILE MQ 310 FINIZIONI DI PREGIO SALONE STUDIO 4 CAMERE PRANZO CUCINA QUADRISERVIZI MANSARDA TAVERNA [illegible] PARCO E ORTO. TEL. 011/640 83 36

MAGAZZINI INDUSTRIALI

VIA ELISA ROMOLI AFFITTASI CAPANNONE [illegible] CON AMPIA RAMPA D'ACCESSO CORTILE PRIVATO. TEL. 011/568 31 65

BORGARETTO [redacted] BASSO FABBRICATO INDIPENDENTE MQ. 400 + [redacted] PRIVATO. TEL. 011/544 31 65

MAPP[redacted] AFFITTASI CAPANNONE MQ. 1.500 [illegible] UFFICI E SPOGLIATOI MQ. 400 + TERRENO MQ. 1.000. TEL. 011/568 31 65

ADIACENTE C.SO VITTORIO
VENDESI BASSO FABBRICATO MQ. 250
[illegible]
TEL. [redacted] 65

A. CORSO Racconigi adiacente [redacted] [redacted] ingresso sala 2 camere cucina abitabile servizi. Mina 329.3131

A. CORSO Traiano panoramico luminoso ingresso 2 camere tinello cucinino bagno prezzo interessante. Mina 329.3131

A. CROCETTA libero in stabile d'epoca signorile salone 4 camere cucina biservizi verdeal. Efebi 748.454

A.D.P. libero panoramico adiacente piazza Pitagora camera tinello cucinino bagno 9° piano termoascensore. Tel 776.4040

A.D.P. zona Crocetta libero da ristrutturare 4 camere cucina doppi servizi riscaldamento autonomo mq 120. Tel 776.4040

A. [redacted] palazzina bifamiliare salone 2 camere cucina luminoso libero adiacenze piazza Bengasi L. 225 milioni. Tel 562.7581

A. [redacted] signorile palazzina salone divisibile 2 camere cucina biservizi libero via Sanremo L. 400 milioni. Tel 562.7581

A. LUNGO PO ANTONELLI ristrutturato saloncino camera cucina bagno cantina L. 175 milioni. Design Case 318.1515

A. NORDEDIL 561.2760 corso Monte Cucco libero salone 2 camere tinello cucinino biservizi 2 arie ascensore

A. NORDEDIL 561.2760 corso Peschiera presso appartamenti nuova costruzione signorili varie metrature permute finiture

A. NORDEDIL 561.2760 corso Tassoni signorile libero ingresso 3 camere tinello cucinino biservizi 2 arie ascensore

A. [redacted] 561.2760 [redacted] Respighi presso libero ingresso camera tinello cucinino bagno ascensore L. 107 milioni

A. NORDEDIL 561.2760 piazza Rivoli presso libero salone 2 camere cucina bagno lavanderia 2 arie termoascensore

A. NORDEDIL 561.2760 presso Tassoni salone 3 camere [redacted] cucinino biservizi 3 arie termoascensore

A. [redacted] [redacted] [redacted] via Tripoli libero salone 2 camere tinello cucinino biservizi ascensore box auto

A. [redacted] [redacted] S. Rita doppi ingressi saloncino 3 camere tinello cucinino biservizi 2 arie.

[redacted] 561.2760 S. Rita piano alto ingresso 2 camere tinello cucinino bagno 2 arie termoascensore

[redacted] [redacted] corso Racconigi/corso Peschiera [redacted] piano alto sala 3 camere cucina biservizi mq 140. Tel 434.0021

A. PASTORE corso Unione Sovietica libero ampio salone 4 camere cucina biservizi L. 340 milioni. Tel 434.0021

A. PASTORE piazza Omero presso libero salone 4 camere cucina biservizi ingresso L. 280 milioni. Tel 434.0021

A. PASTORE via Bardonecchia presso libero sala 2 camere cucina servizi mq [redacted] L. 238 milioni. Tel 434.0021

A. PASTORE via Bardonecchia presso libero 2 camere cucina bagno tavernetta cortile L. 180 milioni. Tel 434.0021

A. PASTORE via Caraglio libero prestigioso piano alto salone 2 camere cucina biservizi bingressi. Tel 434.0021

A. PIAZZA Statuto mq 175 signorile ingresso salone 3 camere cucina biservizi ristrutturato. Attico Sistemi 595.909

A. SAN CARLO 542.782 attico Ca' Turin 2 camere cucina bagno terrazzo ottima ristrutturazione casa signorile

A. SAN CARLO 542.782 Crocetta via P[redacted] 2 camere cucina bagno 2 arie L. [redacted]

A. SAN CARLO 542.782 libero via Genova ampio camera tinello cucinino bagno ascensore L. 97 milioni

A. SAN CARLO 542.782 piazza Marmo 2 [redacted] cucinino bagno piano alto ascensore L. 175 milioni

A. SAN CARLO 542.782 Sassi corso Casale camera tinello cucinino bagno ottima vista collina minimo anticipo

A. SAN CARLO 542.7[redacted] via Vandalino piano alto camera tinello cucinino bagno camera salato ottimo prezzo

A. SERIM [redacted] libero Centro Europa via Cimabue signorile 2 camere cameretta cucinotta bagno. Volendo box

A. SERIM 562.9801 libero corso Francia (Tesoriera) ristrutturato 3 camere cucina bagno L. 240 milioni volendo box

A. SERIM [redacted] libero corso Trapani (piazza Rivoli) signorile panoramico salone 2 camere cucina 2 bagni box

[redacted] 562.9801 libero Mirafiori via Tepidi signorile 6° piano 2 camere tinello cucinino bagno L. 180 milioni

A. SERIM 562.9801 libero presso via Breglio in piccolo condominio camera tinello cucinino bagno L. 135 milioni

A. SERIM 562[redacted] libero S. Rita via Pasine (Parco Rignon) ampio 2 camere tinello cucinino bagno volendo box.

A. SERIM 562.9801 libero via Principe Tommaso quasi corso Vittorio piano 2° tre camere cucina bagno L. 210 milioni

A. SERIM 562.9801 libero via Servais signorile salone 4 camere cucina biservizi tavernetta giardino mq 20

A. [redacted] 562.9801 [redacted] Molinette in residence monocamera arredata con zona cottura bagno terrazzino L. 140 milioni.

A. S. RITA camera tinello vuoto ampio ultimo 2° piano non ascensore 2 arie L. 117 milioni. Tel 562.7581

A. S. RITA signorile libero ingresso 2 camere tinello cucinino bagno ristrutturato 80 mq. Attico Sistemi 595.909

A. TURIN PARK luminoso salone 2 camere cucina biservizi custode piscina tennis giardino venda. Tel 812.4144

A. VIANELLI & C. piazza Rivoli (corso Lecce) libero subito camera tinello cucinino bagno L. 97 milioni. Tel 562.8613

A. VIANELLI & C. piazza Statuto libero d'epoca appartamento mq 300 circa 3° piano portineria box. Tel. 562.8613

A. VIANELLI & C. S. Paolo via Verzuolo libero [redacted] cucina servizi 4° piano [redacted] 98 milioni. Tel 562.8613

A. VIANELLI & C. via Borgaro (via Vibo) libero subito ampio camera tinello bagno piano alto. Tel. 562.8613.

A. VIANELLI & C. via Servais libero in palazzina salone 2 camere cucina bagno ottima posizione 3 arie. Tel. 562.8613

A. VIA Re 4° piano [redacted] living cucina 2 camere doppi servizi ampi balconi box doppio. All Professional 473.3226

A. VIA Servanzoni Pietro Cossa libero in palazzina ristrutturato soggiorno 2 camere cucinotta bagno. Gedim 562.7566

A. ZONA di prestigio in casa d'epoca [redacted] loggia prestigiosa 230 e 300 mq liberi in ordine portineria. Abital 749.3535

[redacted]ALIA [redacted] corso Giulio Cesare presso libero signorile soggiorno 2 camere tinello cucinotta servizi L. 265 milioni

ABITALIA 580.0112 S. Rita libero valido camera cucina alzato cottura bagno panoramico termoascensore L. 105 milioni

ABITALIA 580.0112 via Boston libero signorile soggiorno 2 camere cucina biservizi mq 100 ristrutturato volendo box

ABITALIA 580.0112 via Carlo Cerrano presso libero 2 camere cucina servizi mq 85 ristrutturato L. 145 milioni affare

[redacted]LE 560382 libero via Cibrario 4 servizi splendida stabile d'epoca 4° piano ascensore deliberato

ADIACENTE corso Quintino Sella [redacted] signorile ampio salone 4 camere doppi servizi doppi ingressi. Tel. 562.1875

ADIACENTE [redacted] Traiano signorile salone 2 camere cucina biservizi parco giochi piscina L. 390 milioni. Flovio 318.5276

ADIACENTE corso Traiano signorile 2 camere tinello cucinino bagno ultimo piano L. 189 milioni. Studio Oriolani 530.990

ADIACENTE via Cavour (via Beaumont) libero piano alto mq 110 L. 300 milioni. Studio DiStefano vende tel. 593.925

ADIACENTE via S. Paolo palazzina di 3 piani 2° piano 2 camere cucina bagno ristrutturato no ascensore. Tel. 385.8076

(continua)

SE HAI BISOGNO DI [illegible]
FID
TI APRE LA PORTA SUBITO!
La prima società specializzata per finanziamenti su tutto: basta portare il libretto della vostra automobile (anche se ipotecata) per ottenere subito un prestito.
- MUTUI IMMEDIATI SU PROPRIETA' IMMOBILIARI
ISCRIZIONE UFFICIO ITALIANO CAMBI
Via Cernaia, 1[illegible] TORINO
Tel 011 5628995 (linee)

Ha 4 giorni, ritrovata dopo 24 ore di angoscia in tutto il Paese: due arresti

Caccia a Lydia, rapita in culla

Da un ospedale del Galles

[redacted]
DAL NOSTRO CORRISPONDENTE

E' durato meno di 24 ore il rapimento di una neonata che ha scosso l'Inghilterra. Ieri sera [redacted] polizia, che aveva mobilitato 60 investigatori, ha ritrovato, in circostanze che non sono ancora state chiarite, la piccola di quattro giorni scomparsa venerdì sera da un ospedale del Galles. Un [redacted] mo e una donna, tuttora non identificati, sono stati fermati e vengono ora interrogati. La bambina, subito messa sotto osservazione nello stesso ospedale da cui [redacted] stata rapita, è in ottime condizioni. Non le è accaduto nulla. Ma l'Inghilterra ha tremato. Questo, infatti, era il secondo caso in pochi mesi, dopo la vicenda di Abbie Humphries che l'anno scorso era scomparsa per quindici giorni ed [redacted] poi ritrovata in casa di una donna che l'aveva «adottata».

Lydia Owens era nata martedì nel piccolo [redacted] moderno ospedale di Glan Clwyd, presso Abergele. Venerdì sera [redacted] scomparsa dalla corsia dove la madre Christina, 32 anni, l'aveva lasciata per pochi minuti. I sospetti er[redacted] precisi: tutti su una donna che aveva intavolato una conversazione con la madre della neonata, pochi minuti dopo la chiusura delle corsie al pubblico. Christina Owens aveva creduto che quella sconosciuta fosse stata a visitare un'altra paziente: le aveva mostrato la figlia, con l'orgoglio [redacted] ogni madre, [redacted] si era poi assentata per fumare [redacted] sigaretta. Al ritorno Lydia non c'era più.

Della donna [redacted] una descrizione abbastanza precisa: fra i 30 e i 40 anni, piccola ma rotonda, con i capelli scuri a coda di cavallo. Aveva una grossa borsa; e la polizia ha subito supposto che le [redacted] servita per portare via la piccola. Potrebbe essersi dileguata su un'auto bianca, forse una Citroën, che era stata vista venerdì sera, con il motore acceso, davanti all'uscita dell'ospedale, con un [redacted] al volante.

Ieri pomeriggio Christina Owens e il marito Michael, che hanno già una figlia di quattro anni [redacted] un figlio che nei prossimi giorni compirà un anno, avevano lanciato un appello: «Vogliamo soltanto riavere la nostra bambina, non c'interessa nient'altro». Poche ore dopo il lieto fine. «E' meraviglioso», ha detto la signora Owens.

Dopo il rapimento di Abbie Humphries tutte le misure e gli impianti di sicurezza degli ospedali inglesi erano stati esaminati a fondo. Come risultato [redacted] era deciso, nell'ospedale di Glan Clwyd, d'installare telecamere a circuito chiuso. I lavori sono già cominciati, la prossima settimana [redacted]-che il reparto maternità avrebbe dovuto essere al[redacted].

Fabio Galvano

LONDRA

Evade grazie a un fax

LONDRA. Un detenuto è riuscito ad evadere mandando [redacted] fax che ordinava la [redacted] scarcerazione. David Asen, 36 anni, era stanco di stare nella prigione di Norwick [redacted] attendere il processo per furto ed ha quindi escogitato una geniale forma di fuga. Il detenuto, con la complicità di [redacted] amico all'esterno, ha fatto arrivare alla direzione del [redacted] fax [redacted] carta intestata del tribunale [redacted] un falso ordine di scarcerazione. Nessuno ha messo in dubbio l'autenticità del documento ed un agente di custodia gli [redacted] perfino dato un passaggio in auto fino alla stazione. Sempre nelle carceri inglesi, un detenuto scontento del taglio di capelli che gli aveva fatto [redacted] barbiere della prigione, ha fatto causa ed [redacted] ottenuto un risarcimento di 250 mila lire. Mark Barnsley, 33 anni, accusato di aver ferito cinque studenti in [redacted] rissa, si era lamentato: «così sembro un criminale, il che potrebbe influenzare negativamente i giurati al processo». [Ansa]

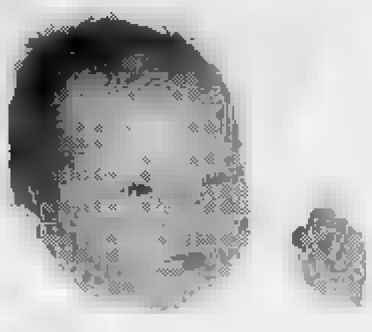

E' il secondo caso in pochi mesi Mobilitati 60 investigatori

La piccola Lydia Owens, in una fotografia fatta dal padre, nell'ospedale di Glan Clwyd, nel Galles, poche ore prima del rapimento Sotto i genitori della bimba

Lord Brocket ha frodato l'assicurazione

Alla sbarra per [redacted] del Principe

Da anni giocava a polo con Carlo S'è inventato il furto di tre Ferrari

LONDRA
DAL NOSTRO [redacted]

Un amico e compagno di polo del principe Carlo, ma anche padrone di casa per pri[redacted] ministri e capi di Stato che frequentemente usano la [redacted] imponente casa di campagna, [redacted] stato arrestato per avere tentato una colossale truffa - 11 miliardi di lire - ai danni di [redacted] compagnia d'assicurazione. Lord Brocket, che oggi compirà 43 anni e il cui albero genealogico risale al V secolo, è [redacted] noto collezionista di auto d'epoca: nel 1991 aveva denunciato [redacted] furto di tre preziosissime Ferrari (ne ha circa 40 nella sua collezione), due Maserati e tre motori di auto da corsa. Falsa denuncia, è stato detto ieri al tribunale di St. Albans quando il Lord è comparso per l'udienza preliminare: «Il furto non è mai accaduto»

Gli hanno concesso la libertà provvisoria, con una cauzione relativamente modesta (75 milioni di lire) e il ritiro del passaporto nonché di tutte le ar[redacted] della sua collezione. Ma all'uscita dal carcere non c'erano ad attenderlo né il principe Carlo, che ha già i suoi guai e non può sobbarcarsi quelli degli amici, né la moglie, Lady Brocket, che due mesi [redacted] ha ottenuto il divorzio. C'era soltanto [redacted] vecchio compagno d'armi, ultima reliquia di un'esistenza dorata e disordinata che in pochi anni lo ha portato dalle cronache mondane a quelle giudiziarie.

In Inghilterra tutti [redacted]no Lord Brocket. La sua collezione d'auto, che vale circa [redacted] miliardi di lire, è sovente fotografata sull'ampio prato davanti alla sua Brocket Hall, imponente dimora del XVIII secolo. Casa di primi ministri del passato, da Palmerston a Melbourne, [redacted] stata acquistata da [redacted] nonno nel 1921, quando l'antica famiglia aveva deciso di [redacted]ventare anche nobile acquistando (circa tre miliardi ai prezzi d'oggi) il titolo baronale. E in quella Brocket Hall, nota anche per il piccante episodio di quando Lady Caroline Lamb si era fatta servire nuda in un'enorme [redacted]zuppiera sul tavolo di Melbourne e dell'intero governo, erano di casa i leader d'oggi.

Di fronte alle ingenti spese, infatti, Lord Brocket aveva deciso di trasformarla in centro per confereneze. A Brocket Hall, Margaret Thatcher ha incontrato Gorbaciov, Reagan e Bush, John Major ha presieduto vertici bilaterali, i ministri della Ue hanno tenuto importanti riunioni. Più recentemente, con le [redacted] 48 camere da letto e il campo da golf privato sui duemila ettari di campagna inglese, è stata anche usata per filmare il seguito di «Via col vento»: [redacted] una tariffa di quasi 70 milioni di lire al giorno. [f. gal.]

[redacted]
ANIMALISTA

La campagna contro l'export di animali vivi ha già causato la morte accidentale di una donna

Qui accanto vitelli chiusi nei container pronti a partire per l'ultimo viaggio Nella foto sotto manifestanti animalisti e poliziotti in [redacted] porto d'imbarco [foto [redacted]]

E Milady andò alla [redacted]

Crociata della Londra-bene per i vitelli

LONDRA

La signora Becky Smith ha più di 60 anni [redacted] tenta affatto di mascherare la sua età. E' distinta, fine, garbata, con la grazia tipica di certe anziane ladi[redacted] inglesi, i candidi capelli pettinati [redacted] cura, è facile immaginarla [redacted] i guanti bianchi mentre serve, sorridente, il tè alle amiche [redacted] siede in chiesa la domenica. Ma adesso la signora è eccitatissima e, con guerriera fierezza, di[redacted] ai cronisti: [redacted] abbiamo fermati tre, questa notte, di autocarri. Stiamo vincendo. Anche la polizia comincia [redacted] ammetterlo. Non cederemo mai». Ed [redacted] possibile. Becky Smith e, come lei, migliaia di altri tranquilli e rispettabilissimi borghesi, hanno trovato una «causa».

Lo storico e politico Macauley (1800-1859) è autore di un famo[redacted] epigramma: «Non c'è spettacolo più ridicolo di quello offerto dal pubblico britannico [redacted] uno dei suoi periodici accessi di moralità». Vero: vi [redacted] tali accessi che espongono sovente questi isolani alla non ingiustificata accusa di ipocrisia. Ma vi sono occasioni in cui [redacted] parte della [redacted]zione [redacted] scossa da una vera [redacted] propria crisi di coscienza e [redacted] batte per [redacted] sua «causa» con una tenacia, un'audacia [redacted] un'abnegazione che possono sembrare assurde, ridicole quasi, in altri Paesi. Lo si è visto l'anno passato, quando mesi e mesi di proteste [redacted] difesa di certi boschi e perfino di certi alberi costrinsero [redacted] autorità [redacted] riesaminare i loro piani per la costruzione di nuove strade: proteste che [redacted] giovani capelloni in laceri jeans e distinte, severe matrone.

E' una crociata ambiziosa, questa, combattuta ora da legioni di inglesi, una lotta che investe interessi colossali, [redacted] Inghilterra e in Europa. L'obiettivo? Ottenere che nuove leggi pongano fine al «dramma» del bestiame esportato vivo, non macellato, dall'Inghilterra, oltre due milioni di animali ogni anno. I contestatori affermano che questi animali sono sottoposti [redacted] «viaggi da incubo», a «supplizi» di 48 [redacted] e più senza né cibo né acqua: una crudeltà con un [redacted] fine, procurare ai deschi continentali la carne fresca preferita dai consumatori. Arena principale del conflitto è la sorte di 500 mila creature, ovvero dei vitelli spediti ogni anno oltre Manica. Ecco perché si parla oggi di «guerra dei vitelli».

Tutti, ovunque, ricordano certamente le immagini delle piccole foche uccise dai cacciatori di pelli, quei musetti con i baffi e i grandi occhi da bimbo innocente. Orbene, da alcune settimane, le medesime emozioni sono suscitate in Inghilterra dai musi dei vitellini, che, simili ai dolci Bamby [redacted] Walt Disney, sembrano invocare pietà. Da molti e molti anni, gli zoofili britannici si battevano invano per impedire l'esportazione di animali vivi, fino a qualche [redacted] fa, quando un documentario tv sulle sofferenze inflitte ai vitelli ha turbato [redacted] choccato la nazione. Una rivelazione in particolare ha esacerbato tutte le passioni. I vitellini, una volta sbarcati in Belgio [redacted] in Francia o in altri Paesi, sono imprigionati [redacted] anguste gabbie, al buio, perché la carne bianca così prodotta [redacted] venduta a un prezzo più alto. Queste gabbie, vere [redacted] proprie casse, qui chiamate «veal crates», [redacted] proibite per legge in Inghilterra dal 1990.

Questa, dunque, la «causa» abbracciata dalla middle-class britannica, con uno slancio che desta nella memoria il ricordo dell'ardore [redacted] cui, alla fine degli Anni Sessanta, milioni di americ[redacted] cessarono [redacted] comprare lattuga, per indebolire il fronte dei produttori che non voleva riconoscere il sindacato e il suo leader carismatico Chavez. [redacted] hanno [redacted] vinto numerose battaglie, gli zoofili. Anzitutto, stanche della pessima pubblicità, le grandi società di traghetti attraverso la Manica hanno detto «basta» agli autocarri carichi [redacted] animali. Gli esportatori si [redacted] allora rivolti [redacted] società minori ma, quando i Tir sono arrivati ai piccoli porti sulla costa orientale, hanno dovuto affrontare la fiera resistenza degli abitanti locali. E' quanto [redacted] avvenuto [redacted] Brightlingsea, i cui ottomila cittadini vivono in belle casette, cinte da agghindati giardini. Le pugnaci anziane ladies di Brightlingsea hanno lasciato le loro abitazioni [redacted] in campo contro gli esportatori e la polizia.

Dall'inizio della protesta le esportazioni di animali vivi sono [redacted] del trenta per cento [redacted] continuano a scendere. Né i traghettatori né le società [redacted] Tir vogliono [redacted] grane, preferiscono cercare altri clienti. In alcuni porti, le [redacted]torità hanno vietato il traffico di animali, [redacted] quanto ha fatto ora anche Shoreham, dopo due mesi di dimostrazioni. Ma, lungi dall'intiepidirsi, la lotta s'arroventa sempre più. La «causa» adesso ha il suo martire, una donna [redacted] 31 anni, Jill Phipps, un'attivista del movimento «per i diritti degli animali», schiacciata [redacted] un autocarro carico di vitelli alla periferia di Coventry. Nancy Phipps, la madre di Jill, [redacted] dichiarato ieri in tv: «Non molleremo. Sono pronta [redacted] morire per gli animali, come mia figlia».

Purtroppo, come in tutte le guerre, più tempo passa e più la lotta attrae forze pericolose. Fanatici, estremisti, violenti. Ai bravi «borghesi» si sono affiancati gli ultrà di vari movimenti pro-animali, gente pronta [redacted] tutto. Hanno già inviato congegni incendiari tramite la posta, hanno già minacciato laboratori medici e scientifici; hanno già aggredito brutalmente più di un rappresentante degli autotrasportatori. Violenze selvagge sono esplose all'aeroporto di Coventry, quando una società ha tentato di avvalersi di un gigantesco Antonov russo per inviare [redacted] vitelli oltre Manica.

Il governo non sa che fare. E' impaurito dalla furia [redacted] dalla [redacted]stilità delle dimostrazioni che, [redacted]minciate nell'Inghilterra del Sud, si sono estese all'intera isola: William Waldegrave, il ministro per l'Agricoltura, ammette: «Sembra [redacted] essere [redacted] una polveriera»; [redacted] l'amministrazione del premier Major sostiene di non poter vietare unilateralmente le vendite [redacted] vitelli, senza aver prima cercato un'intesa collettiva, a Bruxelles. Ovviamente, tra gli inglesi c'è chi non accetta [redacted] santità della crociata e rammenta ironico che i suoi connazionali si preoccupano più degli animali che degli uomini, come prova il no di Londra alla legislazione sociale europea. Ma sono voci isolate. Oggi, i più sono veramente convinti che «bisogna urlare e strepitare», per far capire ai gastronomi europei «quante sofferenze siano necessarie per produrre [redacted] carni da loro desiderate». Sono le parole [redacted] un sacerdote, pronunciate durante la predica domenicale.

Mario Ciriello

CASA D'ASTE
MONTALBANO

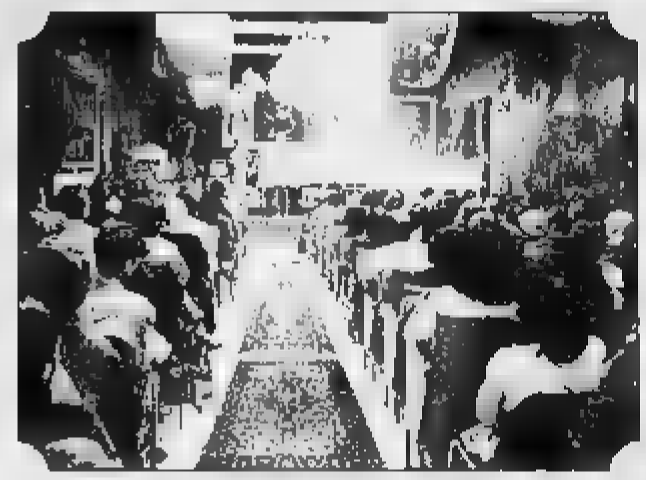

Investire sull'arte

VENDITA ALL'ASTA
di Antiquariato

Importanti arredi provenienti da committenze private.
La vendita comprende:
Mobili, Bronzi, Dipinti, Porcellane, Argenti, Tappeti ecc. dal XVII al XX Secolo.

ESPOSIZIONE TUTTI I GIORNI
DALLE 9,30/12,30 - 15,30/19,30 (Incluso Festivi)

OGGI ASTA

DOMENICA 12 FEBBRAIO [redacted] 15.00
DOMENICA 19 FEBBRAIO ORE 15.00
DOMENICA 26 FEBBRAIO ORE 15.00

ANTICHITA' MONTALBANO s.r.l.
STRADA STATALE n°23 - NONE (TO) - TEL. 011/986.55.84 - FAX 011/986.58.69
A 10 KM DALLA [redacted] DI STUPINIGI SEGUENDO LA DIREZIONE PINEROLO-SESTRIERE

Si Accettano Lotti per le prossime Aste

Siena, l'allarme dello psichiatra Crepet: la scuola li ha condannati a non deludere mai

«Sono i primi della classe i più esposti al suicidio»

SIENA
DAL NOSTRO CORRISPONDENTE

I primi della classe sono a rischio di suicidio. Proprio loro, l'orgoglio dei genitori, quelli che non danno problemi agli insegnanti. I «ragazzi ubbidienti, quelli tranquilli», li chiama Paolo Crepet, lo psichiatra di fama internazionale e collaboratore dell'Onu, l'Organizzazione mondiale della sanità, che ha aperto ieri a Siena il seminario «Il suicidio degli adolescenti». Le parole di Crepet sono state un atto di accusa contro la scuola italiana che, ha detto, «non svolge in modo adeguato il fondamentale ruolo di prevenzione al suicidio, è soltanto un luogo di giudizio, ma non sa essere anche un luogo di ascolto e di osservazione».

Secondo lo psichiatra bolognese, la colpa degli insegnanti è quella di interessarsi solo della «mediocrità degli studenti che - come dicono i docenti - sono intelligenti ma non si applicano», trascurando, invece, quelli bravi che rimangono soli, costretti a mantenere verso l'esterno il ruolo dei primi della classe e condannati a non deludere mai.

Quello del suicidio giovanile è una tragedia dalle dimensioni ben maggiori delle morti per droga o per Aids. Eppure non se ne parla, quasi a voler nascondere una condizione che ha i connotati dell'emergenza sociale, dalla natura complessa che chiama in causa fattori ambientali, famigliari. Il suicidio in Italia tra i giovani è una delle cause più frequenti di morte, tanto che nello scorso decennio rappresentava il 10 per cento dei decessi delle persone fra i 20 e i 29 anni. E' questa una delle fasce dove la percentuale è maggiore: in vent'anni, l'aumento dei suicidi è stato per i giovani fino a 24 anni del 37% e per quelli fino a 29 anni del 24,5%.

Se i suicidi coinvolgono soprattutto i maschi, il rapporto fra i due sessi si capovolge se passiamo alla distribuzione dei tentati suicidi. Per ogni 100 «tentativi» di suicidio maschile, le femmine oscillano da un minimo di 140 a un massimo di 250. «A rischio» soprattutto le giovani di età compresa fra i 15 e i 19 anni. Dati sconcertanti, emersi da un'indagine di Crepet compiuta su un campione in Emilia Romagna, indicativo in ogni caso di un malessere che serpeggia in tutta la penisola. «Si tratta di un fenomeno problematico e per il quale non è possibile una risposta sintetica dovendo, invece, coinvolgere una serie di fattori: dall'ambiente sociale, alla famiglia, alla sfera affettiva - ha commentato Crepet -. Negli ultimi anni si è venuto a creare un vuoto sociale venendo meno certi fattori che prima costituivano importanti riferimenti». Aspetti della comune quotidianità, prima forse ingiustamente sottovalutati e che ora, invece, riemergono con tutta la loro importanza proprio per le crepe che la loro scomparsa ha provocato: la parrocchia, la partita di pallone, la scappatella in bicicletta. «Oggi, invece, ci sono le discoteche e i solo giochi: ma davanti ad un computer non si parla. Così, si è venuti a creare una rarefazione di rapporti sociali responsabile di una forte solitudine». Sul banco degli imputati, oltre alla scuola, ancora una volta la famiglia, fra le istituzioni che negli ultimi anni ha sperimentato una delle più profonde evoluzioni.

Ma perché il «mal di vivere» colpisce soprattutto le donne? Crepet non ha dubbi: la risposta sembra proprio che debba essere cercata in quella sensibilità che ha giustificato proprio quel termine - gentil sesso che per secoli, prima delle ormai superate rivendicazioni femministe, serviva a distinguere dall'altro sesso, quello «forte». «Le ragazze raggiungono precocemente la maturità - ha aggiunto Crepet -, hanno una capacità introspettiva. La superficialità maschile protegge da queste insidie».

Antonella Leoncini

«Gli insegnanti li trascurano Così possono entrare in crisi»

Per lo psichiatra Crepet essere primi della classe non è un vantaggio

NOI, LEADER SUI BANCHI E LA VITA

PAOLA CAPRIOLO

«Mai avuto problemi»

Paola Capriolo

«Avevo ottimi voti nelle materie che mi interessavano - racconta la scrittrice Paola Capriolo -, soprattutto italiano scritto, greco orale e filosofia; ma non ho mai vissuto i problemi di cui parla il professor Crepet. Lui sostiene che la scuola è soltanto un luogo di giudizio e che non sa essere anche un luogo di ascolto e di osservazione? Io ricordo che il rapporto con i miei insegnanti era buono. Devo dire che mi sentivo molto ascoltata, non ho avvertito il problema della lontananza del corpo docente». Secondo lo psichiatra bolognese la colpa degli insegnanti è quella di interessarsi soltanto della «mediocrità degli studenti», trascurando quelli bravi, che rimangono soli, costretti a non deludere mai e a mantenere verso l'esterno il ruolo dei primi della classe. E' una parte troppo pesante? «Io non ho mai assunto un atteggiamento da secchiona, anzi ero discontinua nello studio, quindi non devo un grosso peso ai successi o agli insuccessi scolastici. L'angoscia di deludere le aspettative è un sentimento che non ho vissuto, ma non so se possa deprimere al punto da spingere una persona al suicidio».

GIANNI IPPOLITI

«Nessuna delusione»

Gianni Ippoliti

«Non so se posso essere considerato un secchione: stavo al primo banco, avevo tutti 10 e il 7 in condotta. Credo che come caso sia un po' anomalo». Gianni Ippoliti esclude comunque di aver avuto tendenze suicide. «Forse perché a scuola mi è sempre andata bene. Con il lavoro è lo stesso: la gente mi rispetta poco dei miei programmi perché costano pochissimo; se c'è un ospite importante è tanto di guadagnato. Magari mi suiciderò il giorno che deluderò le aspettative. Ma ha ragione il professor Crepet: molti miei colleghi della tivù fanno programmi costosissimi, con ospiti pagati profumatamente, e fanno fiasco. Loro si che si suicidano ogni volta, però poi resuscitano, tornano a lavorare e continuano a deludere». Magari a scuola non andavano tanto bene... «Se li hanno presi per realizzare certi programmi devono aver visto il loro curriculum, cioè le pagelle». Qualche nome? «Evito di dirne perché non voglio fare dei torti a nessuno. Se ne dimentico uno, poi domani si arrabbia o mi telefona. C'è gente che ha costruito la propria fama grazie alle critiche e agli insulti. No, non li voglio proprio aiutare».

A Siracusa

Sassi sui binari Replay di un terrore

SIRACUSA. La tratta ferroviaria Siracusa-Targia è stata presa di mira ancora una volta dai teppisti. A poca distanza dai binari dove, dieci giorni fa, è deragliato il treno Siracusa-Roma, venerdì sera intorno alle 20,20 (ma la notizia è stata data soltanto ieri) sono stati trovati alcuni massi.

A fare la scoperta sono stati gli agenti della polizia ferroviaria avvertiti da una telefonata anonima. L'intervento immediato ha scongiurato un incidente. L'espresso diretto a Roma, con a bordo duecento passeggeri, è stato bloccato in tempo alla stazione di Siracusa, prima di attraversare il tratto ferroviario bloccato dai massi. Il treno è poi ripartito con un'ora di ritardo dopo la rimozione dei massi e un'accurata perlustrazione lungo il tracciato.

Secondo gli inquirenti gli autori del fallito attentato sarebbero gli stessi teppisti che hanno rischiato di provocare una tragedia nei giorni scorsi. In quell'occasione il treno era riuscito a evitare l'ingombrante ostacolo ed è uscito fuori dai binari vicino al passaggio a livello della ex Tonnara di Santa Panagia, alle porte di Siracusa. I due macchinisti sono rimasti leggermente feriti. Sempre venerdì, ma nel pomeriggio, contro un treno di pendolari che collega la zona industriale di Siracusa con Modica (Ragusa), che attraversava la stessa zona, sono stati lanciati numerosi sassi. Uno ha mandato in frantumi un vetro della motrice.

Per evitare che atti vandalici del genere si ripetano, la Filt-Cgil di Siracusa ha chiesto al prefetto, Francesco Stranges, di destinare alla vigilanza della tratta ferroviaria i militari dell'operazione «Vespri siciliani».

[n. sa.]

BUYBACK BMW.
OGGI TUTTA LA SICUREZZA E' DI SERIE. ANCHE QUELLA DEI VOSTRI SOLDI.

Oggi la sicurezza integrale BMW vi protegge anche contro le oscillazioni del mercato. Il BuyBack, o se preferite il "Riacquisto Prefissato", è un servizio innovativo che vi consente di fissare già al momento dell'acquisto il valore di permuta della vostra nuova BMW, rispettivamente nel primo, secondo e terzo anno di utilizzo. Se deciderete di avvalervi di questa opportunità, il concessionario sarà tenuto a ricomprare l'auto, a fronte di un nuovo acquisto, ai prezzi stabiliti oggi. Un'occasione unica per avere tutta la sicurezza BMW anche nei vostri investimenti.

Per ulteriori informazioni, rivolgetevi al vostro concessionario.

PIACERE DI GUIDARE.

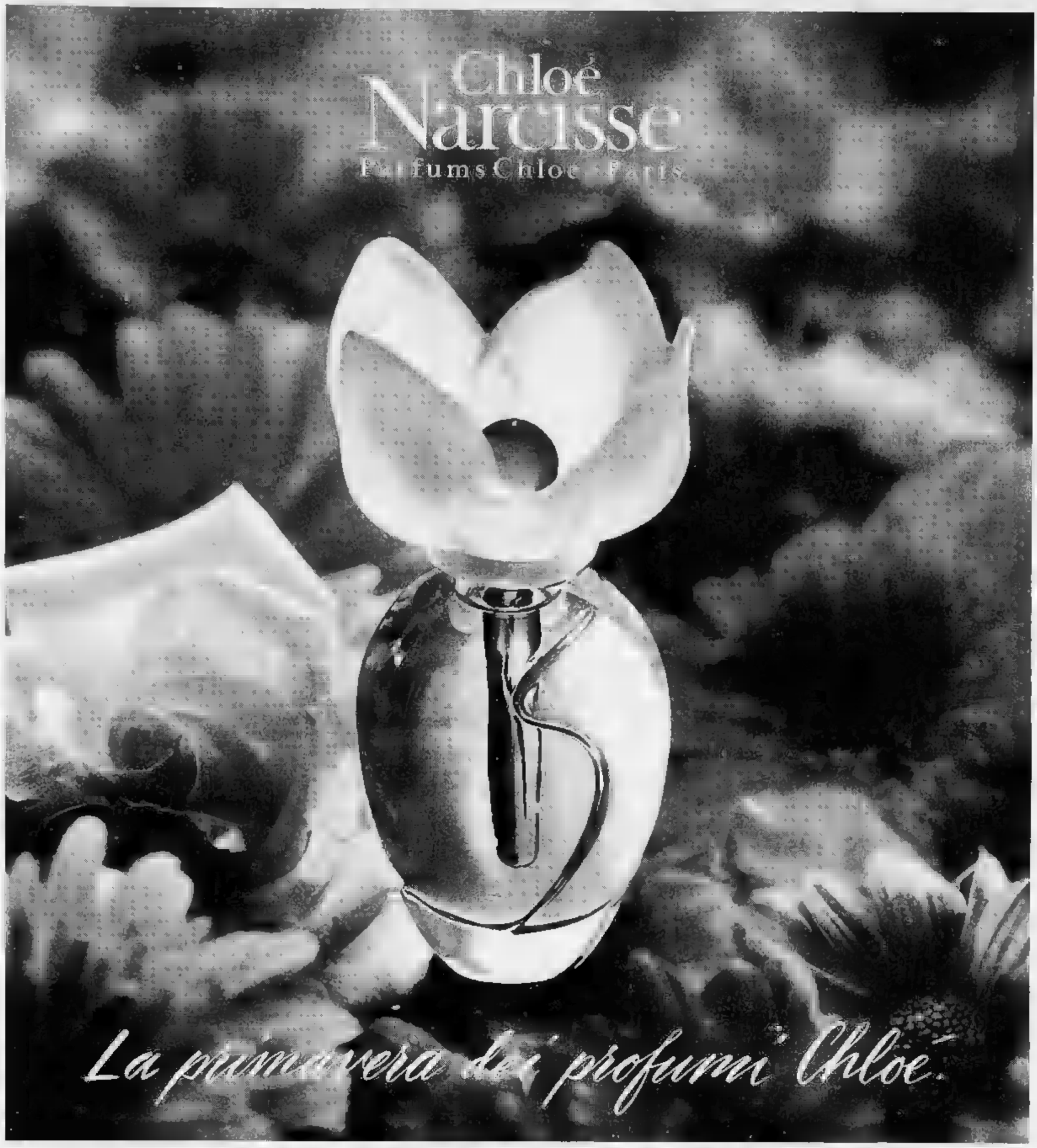

camurati

il profumiere

camurati 1
Via E. De Sonnaz 13
(Ang. via Avogadro)
Tel. 561.38.38 - Torino
Orario: 9.15/12.30 - 15.30/19.30

camurati 2
Piazza Adriano 1
Tel. 434.40.60
Torino
Orario: 9.15/12.30 - 15.30/19.30

il solarium di
camurati
C.so Ferrucci 32
(Ang. P.zza Adriano 1)
Tel. 433.42.86 - Torino
Orario continuato: 8.30/20

RISTORANTE del MORO

Via Montagna 24 - VIGONE
9809188 (011)

Giovanna e Alberto
PERASSO

...e le calze
non ti piantano in asso!

LA STELLA ARREDAMENTI

Fr. Stella 13 - MACELLO (TO) - Tel. (0121) 340507

CAFFETTERIA GELATERIA

"DA BIAGIO"

Via Umberto I, 18/c - VIGONE - Tel. (011) 980.18.92

CITTA' DI VIGONE

ASS.NE TURISTICA PRO LOCO

SFILA IL CARNEVALE A...

... VIGONE

FOTO - VIGONE

dal 18 al 28 FEBBRAIO 1995

DOMENICA 19

SFILATA CARRI ALLEGORICI

chiri
la pasticceria
vigone

Via Umberto I, n. 24
Tel. 980.91.89

BAR - CREMERIA
OTTO
PIANO BAR

VIGONE - P.zza Clemente Corte

Edilizia
Ricca

PAVIMENTI
E RIVESTIMENTI
IN CERAMICA
PARQUETS

VIGONE - Tel. (011) 980.10.00
CASTAGNOLE P.TE - Tel. (011) 986.28.10
PANCALIERI - Tel. (011) 973.42.43

Arredamenti
Stravicino

BAGNOLO P.TE (CN)
BRICHERASIO (TO) VIGONE (TO)

SE QUALCUNO TI MANDA A QUEL PAESE DIGLI CHE L'ABBIAMO GIA' FATTO NOI.

UN OCCHIO SUL MONDO
EUREKA 90 - VIAGGI

Via Bene Vagienna, 21 - 10136 TORINO - Tel. (011) 324.22.07 ric. aut.
Fax (011) 329.00.23 - Telex 224273 EUREKA

PROGRAMMA

SABATO 18	*ore 15,00* Partenza del Carnevale da Quintanello *ore 21,00* Presentazione delle Maschere ufficiali
[illegible]	*ore 14,30* **SFILATA CARI ALLEGORICI** *ore 20,00* **CENA** con la partecipazione [illegible] Enzo Allasino
LUNEDI' [illegible]	*ore 21,00* Rappresentazione teatrale
MARTEDI' 21	*ore 21,00* Proiezione film
MERCOLEDI' 22	*ore 21,00* Rappresentazione teatrale
GIOVEDI' 23	*ore 21,00* **TOMBOLA**, musica, ecc.
VENERDI' 24	*ore 21,00* **MODA E CORIANDOLI**. Sfilata di moda collezione primavera estate '95
[illegible] 25	*ore 21,00* **VEGLIONISSIMO** e concorso **"VIAGGIO IN MASCHERA"**. Le maschere più belle [illegible] cernano **VIAGGI E SOGGIORNI**, all'estero
[illegible] A 26	*ore 14,30* **CARNEVALE DEI BAMBINI** *ore 20,00* **CENA** con la partecipazione di Enzo Allasino
LUNEDI' 27	*ore 8,00* **FIERA AGRICOLA E COMMERCIALE**. La fiera commerciale chiude alle ore 18 *ore 10,30* Distribuzione minestrone e salamini *ore 12,30* **"DISNE' D'LA FERA"** *ore 21,00* I **"CANTAVINO"** in concerto
MARTEDI' 28	[illegible] *20,00* **CENA** e **PREMIAZIONI VARIE**

TUTTE LE MANIFESTAZIONI AL CHIUSO SI TERRANNO PRESSO IL "SALONE [illegible] FESTE"

Bianchi
LABORATORIO ARTIGIANALE PELLI E PELLICCE

10064 PINEROLO (TORINO) - Via Dei Rochis, 19 - Tel. 0121/37.47.34
[illegible] CAVOUR (TORINO) - Via Pinerolo, [illegible] - Tel. 0121/69.360

ARREDACASA

arredare con più idee

MOBILIFICIO ARREDACASA
VIA TORINO, 28 - TEL. 011/980.92.77
VIGONE

AMBROSIO
TERMIT

* isolante
TERMIT®
intonaco

RISOLVE I PROBLEMI DI UMIDITA' DEI MURI

Produzione [illegible] vendita:
DITTA [illegible] EDILIZIA - Via S. Francesco, 6 - VIGONE
Tel. 980.91.82 - 980.10.80

PAMPIU' CENTRO COMMERCIALE PAMPIU' VIGONE

"Intorno alle Cerimonie"
INVITO
domenica 19 febbraio 1995 dalle ore 15

Sfilata di abiti da Sposa
Tavole apparecchiate per ogni Cerimonia
Dimostrazione pratica di intrattenimento
...e Bomboniere!!!

Sono le sorprese che Vi aspettano alla manifestazione organizzata dal Centro Commerciale PAMPIU'

Dal 20 al 25 febbraio la rassegna continua Vi aspettiamo!!!

Via C. Colombo, 2 - Vigone - Tel. 011/9801376

Nella vertenza Alitalia intervengono i ministri per scongiurare il caos nei cieli

Aerei, il governo invoca una tregua

«Incontriamoci, ma sospendete lo sciopero»

ROMA. Gli aeroporti [redacted] campo di battaglia sindacale, i voli saltano [redacted] ripetizione. Ma il ministro dei Trasporti Giovanni Caravale vede «uno spiraglio di luce» e invita tutti alla pazienza. «Sono in stretto contatto telefonico con le parti - dice - per ricomporre la vertenza e evitare lo sciopero che danneggerebbe gli utenti e l'economia del Paese».

Scende in campo, intanto, anche il ministro Tiziano Treu (Lavoro). Cerca di negoziare una tregua. Lancia così un appello a «sospendere le ostilità» [redacted] intanto propone una «convention» [redacted] tutte le componenti del mondo aeronautico.

«Quella della convention - dice il ministro Treu - lanciata dalla Cisl è una proposta sensata. E' giusto mettere tutti intorno [redacted] un tavolo in una situazione di sostanziale *impasse*. Io sono disponibile a organizzare questo tavolo, ma solo se fossi convinto che la cosa [redacted] ritenuta utile dalle parti interessate. Non [redacted] mia prassi forzare la gente. Sentirò su questo il ministro dei Trasporti, i sindacati e l'Alitalia. L'idea [redacted] sostenuta solo se trova il consenso degli interessati. Da parte mia, [redacted] lo auguro anche da grande utente di aerei».

Treu, infatti, sa bene che il settore del trasporto [redacted] quantomai in ebollizione. «E' un settore [redacted] problemi enormi di competitività. Le categorie, poi, sono molto frammentate. Sono interlocutori molto litigiosi e poco coordinati. Ognuno pensa solo ai fatti suoi e questo [redacted] negativo. Ma non vorrei che un intervento ministeriale venisse scambiato per un'ingerenza e un'interferenza. La delicatezza e la complessità della vertenza son sotto gli occhi di tutti».

Insomma il ministro ci va cauto. Tanto più che finora azienda [redacted] sindacati hanno insistito perché la trattativa continuasse nella sua sede naturale. Ma è anche vero che l'ultima rottura, all'Intersind, è stata feroce. E intanto si fanno sentire le prime voci di protesta. [redacted] Movimento federativo democratico definisce uno «scandalo» l'ondata dei prossimi scioperi e sollecita il governo a intervenire duramente. Secondo il vicesegretario nazionale, Giustino Trincia, si devono «adottare idonee iniziative [redacted] emergenza, anche la precettazione, perché quanto sta accadendo non può che provocare il dissenso e lo sdegno dei cittadini. Gli utenti, in queste condizioni, [redacted] degli ostaggi». Il Mfd si augura di vedere nuove forme di sciopero che non danneggino gli utenti. «Volate con doppio equipaggio, di notte e di giorno, [redacted] volate».

Si moltiplicano, però, i [redacted]gnali che la vertenza sarà sempre più dura. Il Sanga, sindacato degli addetti aeroportuali, invita la categoria ad unirsi e continuare gli scioperi. Lunedì ci sarà un'assemblea di piloti aderenti all'Anpac e all'Appl. Nelle stesse ore iniziano gli scioperi degli assistenti di volo. I piloti scioperano per ventiquattro ore dalle 12 di lunedì fino alle 12 del giorno dopo.

Il ministro del Lavoro Treu propone [redacted] tregua nella [redacted] Alitalia

Ma come risponde l'Alitalia a questo aggravarsi della [redacted]tuazione? Fonti aziendali valutano positivamente le parole del ministro Tr[redacted]. «Ogni intervento che solleciti la prosecuzione della trattativa, [redacted] conseguentemente riduca i disagi della clientela, è bene accetto».

I piloti, però, denunciano il cosiddetto «prelievo forzoso» [redacted] loro danni. E' volontà di rottura? «L'azienda sta valutando l'opportunità - risponde l'Alitalia in stretto sindacalese - di non porre in pagamento emolumenti che discendono da fonti retributive che non fanno parte della retribuzione base».

E insomma, in pratica, il braccio di ferro è partito. Alla raffica di scioperi l'amministratore delegato Roberto Schisano risponde a brutto muso. E quindi, dato che [redacted] vecchio contratto è scaduto, e il nuovo è ancora [redacted] discussione, il vertice aziendale minaccia di non pagare gli straordinari.

Francesco Grignetti

Memoria difensiva

«Ecco perché Andreotti è innocente»

PALERMO
DAL NOSTRO CORRISPONDENTE

La difesa di Andreotti scopre le carte a sei giorni dall'udienza preliminare fissata per venerdì 17. In una memoria di 320 pagine, gli [redacted]vocati Odoardo Ascari e Franco Coppi respingono [redacted] fermezza assoluta l'accusa di associazione mafiosa formulata contro il senatore [redacted] vita dalla procura di Palermo sulla base delle dichiarazioni [redacted] tredici pentiti. «L'accusa è ze[redacted], ha detto con una smorfia l'avvocato Ascari dopo aver consegnato ieri mattina [redacted] memoria scritta nel palazzo di giustizia [redacted] Palermo semideserto come tutti i sabati.

Il testo non rimarrà [redacted] lungo [redacted] greto e, anzi, dopo essere stato stampato in molte copie, [redacted] distribuito a Roma fin dall'inizio della settimana. Un modo per giungere venerdì nell'ufficio del giudice delle indagini preliminari Agostino Gristina, che dovrà decidere se rinviare a giudizio [redacted] meno Andreotti, sull'onda di un tam tam che [redacted] sette volte presidente del Consiglio e i suoi legali sperano sia favorevole alla causa della difesa. Nel testo, lungo circa un quinto delle oltre 1500 pagine [redacted] le quali la procura della Repubblica ha chiesto che Andreotti sia processato, non mancano frecciate contro i magistrati. [redacted] ricorda per esempio che «la funzione del giudice è di avere idee e non ideologie». «Un uomo che resiste alle ondate emotive, alle esigenze della pubblica opinione e della gente. E' questo il solo modo di essere giudice: è difficile, ma è necessario».

Dopo questo identikit del magistrato modello, la difesa contesta la procura anche per il valore che ha attribuito ai pentiti: «E' singolare che i cosiddetti pentiti diventino tutti di importanza storica, eccezionale e via esagerando, negandosi persino l'ipotesi che dicano alcune bugie, con la conseguente pretesa che siano i migliori di tutti i loro interlocutori». Si [redacted]va quindi che «questo non è un processo normale, qui la logica può compiere qualsiasi acrobazia e cadere nell'assurdo, qui i principi che regolano [redacted] prova possono essere stravolti, qui l'inverosimile non [redacted] cancellato dal processo, [redacted] viene accettato come fatto ovvio e normale, qui tutto ciò che abbiamo appreso e praticato in tema [redacted] credibilità intrinseca è dimenticato, il concetto di riscontro è dilatato onde consentire di ritenere provato qualsiasi fatto pur totalmente privo di prova».

Netta la smentita sull'ormai famoso e per molti versi incredibile incontro con relativo bacio sulle guance fra Andreotti, allora ministro degli Esteri, e il c[redacted] della mafia Totò Riina mentre era latitante. «L'incontro [redacted] c'è [redacted] stato, tutta [redacted] vicenda è letteralmente torbida». Viene smentita anche la conoscenza tra Andreotti e i cugini Salvo, del resto sempre negata dall'imputato. La memoria definisce «ciclopico sforzo investigativo senza precedenti», gli accertamenti che a detta dei difensori si sono conclusi negativamente per l'accusa. Coppi e Ascari concludono: «Si è in presenza di [redacted] ca[redacted] di inesistenza giuridica».

Antonio Ravidà

LA REPLICA DEI PILOTI

Aerei fermi all'aeroporto di Fiumicino per lo sciopero indetto [redacted] sindacato [redacted] piloti. Sotto una manifestazione dei dipendenti Alitalia

«Difendiamo la sicurezza»

«Ma c'è chi pensa solo a distruggere»

ROMA

La guerra sindacale è ormai aperta. I piloti, in particolare, [redacted] scatenati. Arturo Radini, presidente dell'Appl, uno dei due sindacati autonomi dei piloti, scuote la testa [redacted] proprio [redacted] riesce a mandar giù questa storia che l'Alitalia utilizzi [redacted] equipaggi stranieri con i colori della compagnia di bandiera. Sono i velivoli dell'Ansett, compagnia aerea [redacted]straliana, che l'Alitalia ha preso in leasing.

Cos'è comandante, ne fate una questione di orgoglio?

«Guardi, i piloti dell'Alitalia [redacted] hanno nulla da invidiare a nessuno. Sono stati tutti formati in Aeronautica militare o nella scuola di specializzazione interna dell'azienda. Sono i piloti dell'Ansett, ci risulta, che vengono reperiti sul mercato da un'agenzia inglese di collocamento».

Vuole dire che nutre preoccupazioni sulla sicurezza dei voli?

«Rispondo solo che Civilavia, braccio operativo del ministero dei Trasporti, ci ha assicurato che farà periodiche supervisioni sui voli 767 dell'Ansett per verificare che siano rispettati gli standard richiesti dalla legge italiana».

Eppure qualche cosa non va. Un volantino della Cgil, circolato in questi giorni a Fiumicino, denuncia che [redacted] uno dei primi voli Ansett c'è stato un comico inconveniente.

«Sì, l'equipaggio, in partenza, anziché chiudere il portellone ha sbagliato manovra e ha «sparato» lo scivolo di emergenza. Ma non mi faccia infierire. Sono cose che capitano anche nelle migliori famiglie. E' certo, comunque, che per gli assistenti di volo dell'Alitalia l'addestramento [redacted] inappuntabile».

Insomma, voi bocciate senza appello l'intera operazione di leasing. Eppure l'azienda sostiene [redacted] risparmiare è vitale. Non è d'accordo?

«L'Ansett è stata chiamata dall'Alitalia per introdurre sulle nostre rotte [redacted] 767. Un aereo bimotore che la compagnia non aveva [redacted] che sicuramente fa risparmiare [redacted] costi rispetto al jumbo. Solo che per volare sull'oceano ha bisogno di un'autorizzazione, la cosiddetta ETOPS, che viene rilasciata solo dopo sei mesi di esercizio su rotte continentali. A questo punto, per operare immediatamente sulle rotte verso il Nord America, si è costretti [redacted] utilizzare l'Ansett. Però fra sei mesi questa licenza sarà data anche a noi dell'Alitalia. E nulla impedisce [redacted] utilizzare equipaggi italiani».

[redacted] risulta che la compagnia vi abbia offerto appunto di sostituire gli equipaggi stranieri. Perché allora la rottura [redacted] tutti gli scioperi?

«Perché le condizioni erano inaccettabili. Ci hanno chiesto di volare al massimo del consentito dalle norme nazionali e internazionali. E [redacted] questo [redacted] sindacato era disponibile. Ma allo stesso tempo ci toglievano i riposi e pretendevano che i nostri costi si allineassero a quelli dell'Ansett. Ora si deve sapere che avendo quei piloti [redacted] contratto australiano, non pagano tasse né contributi. Per forza che costano poco... Noi, [redacted] parità di costi, avremmo guadagnato addirittura meno di loro. Perché noi paghiamo Irpef e Inps, se qualcuno se lo fosse dimenticato».

E ora? Che rispondete al ministro Treu che chiede una sospensione delle ostilità [redacted] offre una «convention» di tutto il settore?

«Senta, io sono un piemontese e sono abituato a lavorare per costruire. Ma qui [redacted] vuole solo distruggere. L'ultimo fax dell'azienda, giusto ieri, ci comunicava che non rispetterà i vecchi impegni contrattuali. Ci faranno [redacted] prelievo forzoso sugli stipendi di svariati milioni, già a partire dalla fine di febbraio. Noi sappiamo bene che questa azienda è sull'orlo del fallimento. Che se non si ricapitalizza, il 31 marzo si rischia di dover portare i libri in tribunale. Da lunedì saremo in riunione plenaria, anche con i colleghi dell'Anpac, per vedere come muoverci. D'altronde noi non possiamo pensare di far andare avanti un piano che prevede il drastico ridimensionamento dell'azienda. [redacted]igliaia [redacted] persone, impiegati, operai e assistenti di volo che rischiano il posto. Non possiamo consentirlo. Ci sarà bisogno di una mediazione politica». [fra. gri.]

LA MAPPA DEI [redacted]

[redacted] 13
24 ore (dalle 00.01 alle 24): assistenti [redacted] volo [redacted] CGIL, CISL, Uil e [redacted]
Dalle 11 alle 15: assistenti di volo del SULTA
Tutta la giornata: personale di volo [redacted]
24 [redacted] (dalle 12 alla stessa [redacted] martedì): piloti dell'ANPAC

MARTEDI' 14
Alle 12 si conclude lo sciopero dei piloti dell'ANPAC

MERCOLEDI' 15
Sciopero di 24 ore (dalle 7 alla stessa ora di giovedì) dei controllori di volo

[redacted] SABATO 25
Sciopero di 24 ore (dalle 00,01 alle 24) degli assistenti di volo del SULTA

IL CASO
UNA BATTAGLIA PERSA

Antonio: avevo denunciato gli strozzini, [redacted] lo Stato non ha fatto nulla

Il fratello di Fede: vittima dell'usura

«Ho perso tutto per salvare la mia famiglia»

ROMA

Un'altra denuncia di usura, un'altra storia drammatica. Questa volta il protagonista ha un cognome fa[redacted]. Si chiama Antonio Fede ed è il fratello maggiore del direttore del Tg4, Emilio. Ha perso tutto per colpa degli strozzini. Commerciante, titolare [redacted] un'avviata tabaccheria nel centro di Ostia, ha dovuto venderla in fretta e furia per salvare la sua famiglia, moglie [redacted] due figli, dalle minacce dei «cravattari». E adesso accusa la giustizia: «Io nel luglio del 1989 ho denunciato gli usurai. Nessuno però mi ha aiutato. E così in novembre, quando ho visto che [redacted] Stato non sarebbe venuto in mio aiuto, mi sono deciso a pagare tutto e a rovinarmi pur di uscire da quell'incubo».

Un incubo che ha inizio quando Antonio Fede riceve un'eredità [redacted] decide di costruire una villetta bifamiliare per i suoi figli. Compra [redacted] terreno e firma [redacted] contratto con un costruttore che gli toglie 200 milioni senza finire la casa. E' a questo punto che entrano in scena i «cravattari» con pronti in tasca i milioni che servono per completare i lavori. Ma 27 milioni si trasformano presto, ad un tasso del 10 per cento mensile, in 127 milioni. E 10 milioni si moltiplicano in poco tempo e diventano 40. E [redacted] circuito è aperto: servono sempre più soldi, entrano altri usurai e la spirale si alimenta fino [redacted] diventare insostenibile.

Antonio Fede così decide di presentare denuncia. [redacted] nulla cambia. E adesso dopo cinque anni Fede chiede [redacted] giustizia: «Voglio che i soldi che mi [redacted] stati presi con la violenza delle minacce mi siano restituiti». Antonio Fede si fa poche illusioni: «Ho scoperto che la mia denuncia è stata archiviata nel 1991. Ho scritto al procuratore

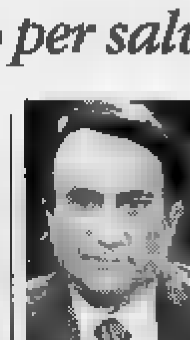
Emilio Fede
Suo fratello Antonio è rimasto vittima degli usurai

generale Vittorio Mele ma non è cambiato nulla».

Adesso, l'ultimo atto [redacted] il clamore della notizia uscita sui giornali: «E' stata una decisione non facile perché avevo paura che [redacted] mia storia potesse interessare la stampa solo per la mia parentela con Emilio». E in fondo così è capitato. Antonio se [redacted] duole e spiega quali sono i rapporti familiari: «Io non ho mai voluto coinvolgere Emilio in questa storia. [redacted] la giustizia la voglio dallo Stato e non da mio fratello. Comunque se gli avessi parlato dei miei problemi mi avrebbe consigliato di denunciare gli strozzini. E questo ho fatto».

E [redacted] direttore del Tg4 confer[redacted] le parole del fratello: «Non sapevo nulla della storia con gli usurai. [redacted] lo avessi saputo avrei detto a mio fratello di correre al posto di polizia più vicino e di raccontare tutto. Già una volta gli consigliai la via della denuncia quando un geometra comunale gli chiese una mazzetta per una sanatoria edilizia». «Vorrei che fosse chiaro - aggiunge il direttore del Tg4 - che mio fratello è vittima due volte: degli [redacted] e della giustizia. Antonio [redacted] la sua famiglia sono gente semplice e perbene. Mia cognata è insegnante e i miei due nipoti lavorano. Ci vogliamo bene, ma io non ho mai abusato del mio potere per aiutarli». [m. cor.]

Il convento di Fermo inventa anche uno spot tv: vieni a scoprire Gesù

«Chiama il 144 e diventa cappuccino»

Linea telefonica contro la crisi delle vocazioni

FERMO. I frati cappuccini di Fermo hanno trovato la via per affrontare la crisi delle vocazioni e cercare [redacted] contatto con i giovani: spot pubblicitari inseriti nel bel mezzo di un programma televisivo di musica rock, attivazione di linee telefoniche sul modello del 144. In pratica, dicono, si tratta di combattere il demonio con i suoi stessi mezzi. E per adempi[redacted] la propria missione, i religiosi fermani hanno voluto lanciare una vera e propria campagna di pubblicità, che loro preferiscono chiamare «di [redacted]cazione». Tutto con l'ausilio di una emittente di Ascoli Piceno che [redacted] ha chiesto soldi per l'iniziativa, «Tva», del circuito Odeon.

Lo spot, della durata di 20 secondi, interrompe tutti i pomeriggi il programma «Match Music», che va in onda dalle 15. Fra dischi, balli, superclassifiche e immagini [redacted] giovani travolti dai ritmi della discoteca, si vedono in video boschi [redacted] distese verdeggianti. Quindi, si sente per qualche secondo un canto di uccelli e una voce fuori campo dire: «Questo [redacted] non costa nulla, [redacted] un dono di Dio. Telefona allo 0734/623026». Poi, chi ha bisogno di rivolgersi ai cappuccini, può comporre il numero. La voce all'altro capo del filo recita questo messaggio: «Se vuoi conoscere meglio Gesù o vuoi un consiglio per la tua vita, vieni al convento dei cappuccini di Fermo e chiedi di parlare con un frate». Da ulti[redacted], un caloroso «ciao» chiude la frase registrata, al termine della quale è anche possibile lasciare un messaggio. Le iniziative pubblicitarie, poi, non [redacted] fermano [redacted] questo. Il giovedì alle 11,15, sempre sulla [redacted] emittente, vanno in onda documentari sul lavoro nelle missioni di tutto il mondo. L'obiettivo, spiegano [redacted] convento, [redacted] far capire «che tanti hanno bisogno di ai[redacted] e che la serenità aiuta ad aiutare».

L'artefice della campagna di pubblicità è padre Serafino Rafaiani, che ha appena terminato un [redacted] di comunicazione sociale dai paolini [redacted] si è subito messo all'opera per utilizzare le nuove conoscenze. «Attraverso la tv - dice - possiamo stabilire un contatto con i giovani. Molti di loro [redacted] vengono in chiesa, e [redacted] sanno che possiamo aiutarli nella ricerca di un equilibrio psichico e interiore. Non è vergogna predicare il Vangelo attraverso il video. San Francesco predicava nelle piazze, oggi avrebbe usato anche lui il mez[redacted] televisivo. Perché inserire lo spot in un programma musicale? Semplice. Quando devi lanciare un messaggio devi sempre sapere come raggiungere il target cui ti rivolgi».

Jerry Paladini

L'UNIFORME E IL GALATEO

Il nuovo regolamento vieta anche il codino e le collane

A Milano il «ghisa» cambia look: il regolamento della polizia municipale vieta orecchini e codini agli uomini e collane alle donne. Ma è già polemica

L'assessore Daverio: una questione di decoro
Il consigliere Hutter: una scelta bacchettona

«Basta vigili con l'orecchino»

Guerra a Milano sul look dei «ghisa»

MILANO. E il ghisa adesso diventerà un po' più inglese. O un po' meno fricchettone, fate voi. Basta con i vigili che vanno in giro con il codino, o con gli orecchini, basta con le vigilesse con le collane. Se ne sono. «Ci sono, ci sono», brontola quello seduto al Comando, perfettamente in regola: non un filo di barba, capelli cortissimi. «Non li ha mai visti?» Da domani potremmo non vederli più. Lo annuncia il nuovo regolamento dei Vigili Urbani di Milano, che proprio domani verrà discusso in Consiglio comunale. Semplicemente, le donne dovranno raccogliere i capelli in ordine sotto il casco bianco a panettone, e gli uomini dovranno evitare i codini e gli orecchini. Sembra poco, ma c'è chi giura che è quasi una rivoluzione. Ai comandi dei ghisa assicurano che «la norma è semplicemente benvenuta». Perché? «Perché purtroppo c'è qualcuno che non ha capito bene lo spirito del corpo. Chi porta la divisa deve presentarsi bene, è la cosa più normale del mondo». Più o meno lo stesso di Philippe Daverio, assessore alla Cultura: «In linea di principio sono d'accordo. La figura pubblica dev'essere permeante, non caratterizzante; e mi pare giusto che l'uniforme abbia un decoro ufficiale nel quale possano riconoscersi gli utenti, che poi sono quelli che pagano i vigili». Eppure, nonostante questi attestati, è probabile che l'ordine del giorno che sarà discusso in Consiglio comunale vada passi via così, sotto silenzio e senza polemiche. Come avverte Paolo Hutter, consigliere comunale dell'opposizione: «A me sembra piuttosto che i cittadini si lamentino se i vigili sono sgarbati e inefficienti, non se hanno il codino. E che non sia proprio il caso di militarizzare il corpo fino a questo punto. Così, se lunedì non passerà la nostra proposta di sfrondare l'articolo si aprirà la stura agli emendamenti. D'altro canto, anche della sinistra abbiamo tentato invano, nelle riunioni di Commissione, di evitare che venisse portato alla votazione quell'articolo così dettagliato, bacchettone e un po' comico come il 45».

L'articolo in questione s'intitola «Cura dell'uniforme e della persona». Una premessa: «Il personale deve avere particolare cura della propria persona e dell'aspetto esteriore al fine di evitare giudizi negativi, incidenti sul prestigio e sul decoro dell'Amministrazione che rappresenta». E delle regole precise: «Il suddetto personale deve, in particolare, curare: se sesso femminile, che i capelli, se lunghi, siano possibilmente raccolti e in ogni caso che l'acconciatura lasci scoperta la fronte; se di sesso maschile che la barba e i baffi siano tenuti corti e i capelli, di moderata lunghezza, siano acconciati in modo da lasciare scoperta la fronte e da non scendere o appoggiarsi sulle spalle. E' fatto divieto di raccoglierli dietro la nuca». E ancora, la chiosa: «E' vietato variare la foggia dell'uniforme, nonché l'uso di orecchini, collane ed altri elementi ornamentali che possano alterare l'assetto formale dell'uniforme e comunque che siano incompatibili con la sicurezza fisica dell'operatore». Tutto qui l'articolo della polemica. Hutter dice che forse sarebbe stato meglio «lasciare semplicemente l'indicazione generica di avere cura dell'aspetto esteriore senza mettersi a tagliare i capelli...» E Daverio? Allarga le braccia: «Certo, il comportamento di un vigile non dipende dal codino. Su questo siamo d'accordo. Ma l'atipicità è funzionale all'immagine dell'uniforme. Un vigile che per esempio decidesse di portare solo il baffo destro, sarebbe sicuramente deviante, magari potrebbe pure distrarre gli automobilisti e provocare qualche incidente. Bisogna mettersi in testa che il fatto di portare l'uniforme è già di per sé limitante. Tutto sta a decidere se si crede o no al significato democratico che la solidità dell'istituzione porta. Non per niente, il vero militare sbracato non è quello dell'esercito inglese ma quello che lavora per il dittatore sudamericano». [r. m.]

A sinistra: l'assessore Philippe Daverio e il consigliere Paolo Hutter

DALLA PRIMA PAGINA

IMPARATE A MANGIARE

che ha diffuso nel mondo gli hamburger ketchup, maionese, formaggio, e qualche codino di sorcio inavvertitamente tritato insieme con la carne, dalla nazione che ha imposto quei meravigliosi concimi da foruncolo adolescenziale che sono *candy bars*, le stecche di caramello, soltanto un umile, contrito silenzio sarebbe accettabile. In materia alimentazione, questa è una *wasteland*, una terra bruciata dove regnano la fretta, l'ignoranza gastronomica, il *junk food*, il cibo rottame, il microonde e il *tv dinner*, scellerato vassoietto completo, genere volo charter a buon mercato, da scaldare e ingurgitare davanti alla tv. Purché si faccia in fretta.

I giovani crescono così senza gusto, senza sapori, dunque senza capacità di discernimento. Ricordo mia figlia bambina tornare a casa a Washington dopo una cena a casa di suoi amici e rimproverare alla madre, esterrefatta e furiosa: «La mia amica mi ha preparato una buonissima che tu non mi fai mai. Coca Cola, patatine fritte e burro di nocciolino». Quasi nessuno cucina più in casa, fra donne che lavorano e mariti che rifiutano il ruolo di massaia. Il risultato, ha dimostrò una ricerca condotta nelle scuole di Boston, è che le nuove generazioni di bambini «al microonde» pensano che le patate siano già fritte, non avendole mai viste crude.

Non esiste cultura del cibo. Esiste solo la fame nevrotica, insaziabile dei *munchers*, dei ruminanti frustati dall'industria alimentare che consumano qualunque cosa, «purché sia coperta di abbastanza zucchero, senape, salsa di pomodoro, sale e pepe» come scriveva Henry Miller. O l'astinenza monastica dei nuovi flagellanti dello stomaco, aggrappati a *crudité* vegetariane. Si assiste così a un fantastico paradosso alimentare, a rovesciamento della storia alimentare del mondo.

Poiché il cibo abbonda e pochissimo, in America, i ricchi si distinguono dai poveri per quello che mangiano. I ricchi mangiano tempo i poveri, lenticchie, polenta, radicchio, crusca, pescetti magri, serviti in porzioni minuscole. E i poveri mangiano come i ricchi di una volta, formaggi, arrosti, lardo, uova, dolci. Il peso del corpo è inversamente proporzionale al peso del portafogli.

Dunque, il cibo diventa nevrosi, se non già psicosi. Non avendo muraglie culturali o tradizionali in materia di cucina (le radici dell'America anglo-tedesche-irlandesi, la più infausta combinazione culinaria possibile) gli americani sono esposti a ogni invasione gastronomica. Arrivano le orde degli chef francesi, poi messicani, poi cinesi, poi thailandesi, poi giapponesi, poi italiani, persino afghani ed entrei oggi, a far fortuna. Per un anno si vive soltanto di sushi, poi di pollo alla cantonese, poi di tortillas, poi di cous cous, poi di pesto alla genovese. Per qualche mese l'olio d'oliva salva la vita. Poi uccide. La pasta protegge il cuore, la pasta lo stronca.

Senza il gusto del buon cibo rimasto a molti di noi nella bocca dall'infanzia, i consumatori americani si innamorano di un piatto o di una moda, condannati a eccedere. L'umile pizza diventa qui una porteerei di farina sulla quale atterrano tutte assieme ondate di salami, salsiccia, ananas, carne trita, pancetta, peperoni, e strati su strati di gomma bianca chiamata mozzarella. Ecco, la pizza fa male. La pasta sprofonda in acquitrini di sugo, in paludi di panna. Ecco, la pasta fa male. All'eccesso succede naturalmente il pentimento, in quel ciclo infernale di astinenza e di abbuffate che produce il tragico esercito di bulimici e anoressici.

Basterebbe mangiare molto meno, pur di tutto, ma questa semplice consiglio non farebbe comodo né all'industria del consumo alimentare né alla sua complice, l'industria della dieta e della colpa. Si dice che l'America indichi sempre il futuro. Se questo è vero anche per l'alimentazione, ho brutte notizie. Ho visto il futuro della vostra tavola, e fa schifo.

Vittorio Zucconi

ALITALIA INFORMA I CLIENTI.

Alitalia comunica che il 13 e 14 febbraio, in ottemperanza alla legge 146/90, saranno assicurati tutti i collegamenti compresi nelle fasce orarie 07.00 - 10.00 e 18.00 - 21.00. Saranno altresì garantiti i seguenti voli:

13 febbraio:

AZ 3593 ALGHERO-ROMA-TORINO; AZ 3592 TORINO-ROMA-ALGHERO;
AZ 3591 CAGLIARI-ROMA-GENOVA; AZ 3561 CAGLIARI-ROMA-NAPOLI;

AZ 610 ROMA-NEW YORK; AZ 1582 ROMA-BUENOS AIRES;
AZ 884 ROMA-DAKAR; AZ 1740 ROMA-BANGKOK- SYDNEY-MELBOURNE;

e tutti i collegamenti intercontinentali in arrivo, compresi i transiti su scali nazionali ed esteri.

14 febbraio:

AZ 3591 CAGLIARI-ROMA-GENOVA; AZ 3593 ALGHERO-ROMA-TORINO;
AZ 3726 PALERMO-LAMPEDUSA; AZ 3736 TORINO-CAGLIARI-PALERMO;
AZ 3597 ALGHERO-ROMA-GENOVA;

AZ 610 ROMA-NEW YORK; AZ 1790 ROMA-MILANO (Malpensa)-TOKIO;
AZ 620 ROMA-MILANO (Malpensa)-LOS ANGELES.

A partire dalle ore 00.01 di lunedì 13 febbraio i voli Alitalia saranno interessati da una serie di agitazioni sindacali.

Ancora una volta assistiamo purtroppo al manifestarsi di quella carenza di cultura del servizio che, nei fatti, rischia di farci sfuggire concrete opportunità di crescita.

Perché il '95 deve essere l'anno della svolta.

Per questo dobbiamo riconquistare fiducia e credibilità nei confronti dei clienti.
Dobbiamo offrire un servizio di qualità, a costi competitivi.
Insomma, dobbiamo guardare al futuro, misurandoci con i fatti.

Confidiamo dunque che la logica del confronto si indirizzi ai temi dello sviluppo, al fine di individuare insieme la soluzione migliore per un obiettivo comune: il risanamento e il rilancio di Alitalia.

Siamo spiacenti che le circostanze ci consentano di mettere a disposizione dei clienti solo un limitato numero di voli che comunque si svolgeranno regolarmente.

Alitalia, scusandosi con i clienti, ricorda che è a loro disposizione per ogni informazione sulla situazione operativa dei voli della prossima settimana, pagina 432 di Televideo e il numero verde CHIAMATA GRATUITA NUMERO VERDE 1670-50350

Alitalia

Franco Costruzioni s.r.l.

EDILIZIA PRIVATA RESIDENZIALE

Vieni a vederla a NICHELINO, è elegante, proprio come la desideri.
Gode di una magnifica vista sulle montagne, è molto luminosa e si distingue per l'accuratezza delle finiture, la qualità dei materiali e molti altri particolari.

APPARTAMENTI CON GIARDINO-TERRAZZI E MANSARDE ABBINABILI. BOX SINGOLI E DOPPI.

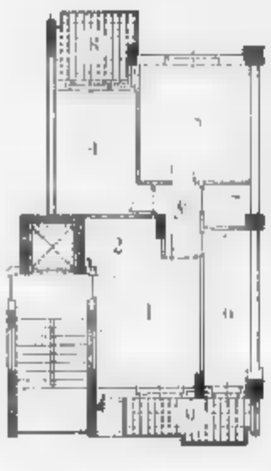

Alloggio Tipo A

A partire da L. 188 milioni

1. Soggiorno
2. Cucinotta
3. Disimpegno
4. Camera
5. Camera
6. Servizio
7. Ripostiglio
8. Terrazzo
9. Terrazzo

CARATTERISTICHE GENERALI

- Videocitofono
- Riscaldamento autonomo
- Isolamento termico/doppi vetri
- Vasto giardino condominiale
- Cantina
- Scale condominiali interne
- Ascensore sino al piano interrato
- Portoncino blindato
- Personalizzazione degli interni
- Scelta dei materiali
- Comodità dei trasporti
- Centro città
- **Prezzi bloccati sino alla consegna**
- Facilitazioni di pagamento
- Mansarda abbinabile all'alloggio

* Box Auto a partire da L. 25 milioni

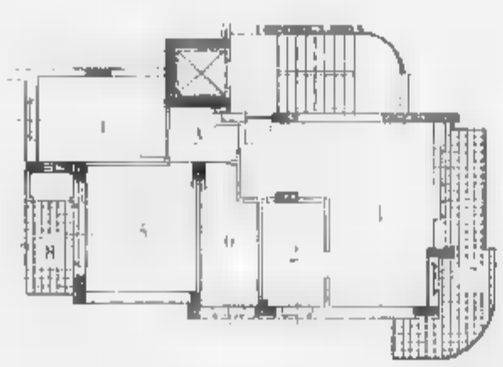

Alloggio Tipo B

A partire da L. 228 milioni

1. Soggiorno
2. Cucina
3. Disimpegno
4. Camera
5. Camera
6. Servizio
7. Terrazzo
8. Terrazzo

Franco Costruzioni s.r.l.
VIVERE IN ARMONIA CON L'AMBIENTE

È dalla FRANCO COSTRUZIONI s.r.l., costruttori di prestigio in Nichelino, che trovi la **Qualità** ed il **Prezzo.**

Per informazioni: Via San Francesco d'Assisi, 9 - Nichelino - **Tel. 011 / 68.09.560** r.a. - ore 9/12,30 - 15/19,30

Universitario a un passo dallo scoprire la cartella clinica del presidente Usa

Dall'Aquila una beffa a Clinton

Pirata dei computer vìola gli archivi dell'Air Force

L'AQUILA. Quando qualcuno col suo computer è quasi arrivato a spulciare i dati «top secret» della cartella clinica del presidente Bill Clinton, al dipartimento per la Difesa degli Stati Uniti sono saltati sulla sedia. Chi era questo «pirata»? Chi era stato così bravo da «bucare» i sistemi di difesa un semplice computer collegato con la rete informatica mondiale Internet? Una spia? Un russo? Un libico? Chi? In America si sono fatti una risata quando hanno scoperto che il pericoloso «hacker» (questo il nome, nel linguaggio informatico, dei pirati) era uno studente dell'università di Informatica dell'Aquila. Un timido sbarbatello 27 proprio come il brufoloso protagonista del famoso film «Wargames».

I fatti risalgono all'autunno scorso, ma sono trapelati solo in questi giorni. Al principio si era pensato ad uno scherzo. L'università dell'Aquila è uno dei «nodi» principali in Italia di Internet che è una sorta di «autostrada» informatica che collega 20 milioni persone ed un'infinità di banche dati di 146 Paesi nel mondo. Al nodo aquilano (una sorta di «casello autostradale» di Internet) nel settembre scorso è arrivata la segnalazione sull'increscioso atto di pirateria che aveva fatto suonare più di un campanello d'allarme negli Stati Uniti sulla vulnerabilità del sistema. La lamentela, formale, è arrivata attraverso la «posta elettronica»: «Qualcuno, dall'Aquila, ha bucato il nostro sistema. Come mai?». All'università l'hanno presa sottogamba: «E' uno scherzo».

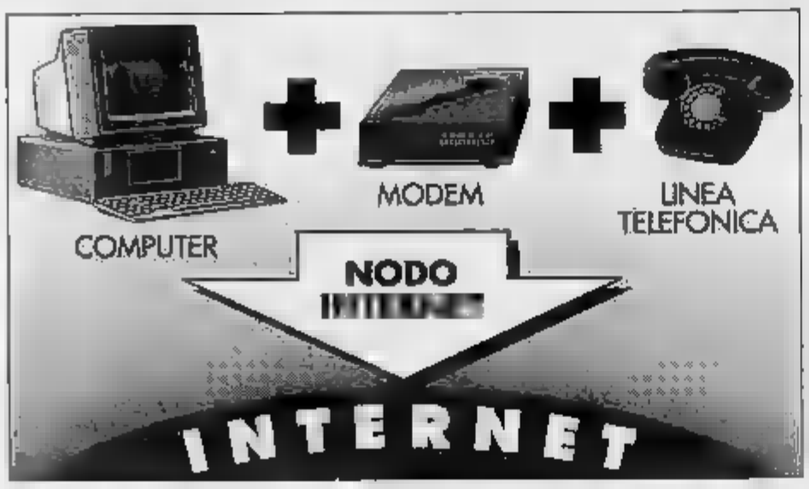

«Voi non sapete chi sono io». Quando questa frase è apparsa sul video, all'università si sono sentiti gelare. La minaccia stile Prima Repubblica veniva dal capo del dipartimento della Difesa Pentagono che, a brutto muso, chiedeva spiegazioni ufficiali. Immediatamente è scattata un'indagine interna. Usando lo stesso metodo del controspionaggio americano per arrivare all'Aquila, i «detectives» informatici aquilani hanno seguito le tracce lasciate dal pirata: gli orari di collegamento, la password (cioè le chiavi d'accesso) ed i terminali usati. Il pirata è stato scovato: C. R., 27 anni, studente assunto dall'università a metà ottobre, pochi giorni dopo la laurea.

Come primo impulso, gli esperti dell'università avrebbero voluto congratularsi. Il giovane è riuscito a bucare ogni barriera fino ad arrivare al nodo dell'«Air Force» americana. Superate le prime difese, è stato subito individuato dal controspionaggio americano che lo ha lasciato fare per studiarne le mosse. Con l'ennesimo «raid», il pirata è però arrivato dov'era custodita la cartella clinica di Clinton. In America, infatti, c'è dell'«Air Force» dotato di una sala operatoria che serve per le emergenze di qualsiasi tipo (attentato, malore, ecc.) che possano capitare al Presidente: appena accade qualcosa, l'aereo è pronto a decollare con notevole guadagno di tempo. Ecco perché, anche l'«Air Force» possiede ed aggiorna tutti i dati clinici di Clinton. A quel punto il pirata è stato bloccato «ucciso». «Game over»: il gioco è finito.

Messo alle strette, lo studente-dipendente ha cercato di negare ma poi ha finito ammettere, presentando le prove necessarie a rassicurare gli americani: dietro le incursioni, non c'era nessuna spia né complotti internazionali. «Lo abbiamo ammonito severamente; si gioca Internet», ha commentato il rettore dell'università aquilana, Giovanni Schippa. Con po' imbarazzo, la commissione disciplinare dell'ateneo ha deciso la linea dura. Tanto che, alla scadenza dei di in prova, genio non genio, il giovane rischia di essere licenziato. E meno male che in Italia la pirateria informatica non è: in America si rischia la galera.

Angelo De Nicola

I SEGRETI DI INTERNET

Nata agli inizi degli anni 50 per consentire al Pentagono la gestione delle comunicazioni anche in caso di attacco nucleare, Internet è quella che oggi definita «la madre di tutte le reti». Più di trenta milioni di utenti di oltre 147 paesi del mondo, si incontrano ogni giorno attraverso una ragnatela elettronica che collega più milioni e mezzo di computer: su Internet ci si scambia messaggi, si fanno acquisti, si accede a giornali, a biblioteche, da un capo all'altro del mondo, in tempo reale. Per collegarsi a Internet occorre un computer con disco rigido e almeno 4 mega di Ram, e un modem con una velocità di almeno 14.400 Bps (acronimo che esprime i per secondo, la velocità, di trasferimento dei dati) che permetta la connessione del computer alla linea telefonica. Ultimo passo: abbonarsi a un nodo Internet.

Il presidente Clinton

Il Pentagono ha temuto che fosse una spia Lui si scusa: l'ho fatto solo per gioco

A TELECLUSONE

«E adesso vanno in onda i necrologi»

MILANO. La tv va all'assalto di una delle ultime roccheforti dei quotidiani, i necrologi. A Clusone (Bergamo) un'emittente televisiva privata, Teleclusone, a mezzogiorno, al termine del telegiornale quotidiano, trasmette annunci funebri. Mesto e con voce contrita, il conduttore del tg legge i necrologi, selezionati tra quelli pubblicati su un quotidiano locale e riguardanti i estinti più noti nella zona, la val Serina. L'iniziativa è stata approvata dal parroco di Clusone, monsignor Recanati, collaboratore della tv. L'idea è del proprietario dell'emittente, Adamo Meloncelli, 45 anni, il quale, dopo ripetuti tentativi, è riuscito finalmente a trovare un collaboratore disposto ad annunciare i necrologi. Fino ad allora aveva voluto fare, «per motivi di opportunità», sostiene il direttore responsabile dell'emittente, Walter Berlingheri, il quale nasconde che qualcuno forse temeva che alla tv fosse affibbiata la «patente di jettatrice». Berlingheri, però, aggiunge: «Per le tv private la fantasia è la molla che la e Meloncelli è certo che altre tv copieranno questa iniziativa». (Ansa)

Padre di Carpi

«Giudice restituisca i 5 figli»

MODENA. Francesco Michele Greco ha figli, il più piccolo ha 6 anni e il maggiore 21, da quattro anni li può vedere tutti insieme solo in una grande fotografia fatta a collage, che mostra per combattere contro il tribunale dei minori dell'Aquila, che per di figli gliene ha tolti cinque, dandoli in affidamento, e che il 28 febbraio deciderà poi se destinarli definitivamente all'adozione.

«Non capisco perché i giudici del tribunale non vogliano farmi vedere i miei figli e soprattutto darmeli - ha detto -. Io sono un delinquente e, anche se la mia famiglia ha dovuto patire molte disavventure, li voglio rivedere completamente uniti». La moglie, Rosetta Bozzuto, 44 anni, è in carcere dove sta scontando una pena residua di poco più di un per un furto di energia elettrica compiuto nell'88 e sfilacciamento abusivo. L'uomo, un ex rappresentante di libri, attualmente disoccupato. I figli Alessandro, 21 anni, Giovanna di 17 e Rosella di hanno lavorato fino a poco tempo fa in Germania e vivono col padre a Carpi. Miriam, 18 anni, è sposata e vive all'Aquila; Rita, di 10, si trova in una famiglia così come Michael, di 6 anni e Francesca, di 9; Jhonatan di 12 anni, e Andrea, di 14 anni, invece accolti in istituto religioso. Il 28 febbraio all'Aquila si terrà l'udienza del tribunale dei minorenni che prenderà la decisione definitiva sull'affidamento dei ragazzi allontanati da Greco ha annunciato di aver trovato un lavoro cameriere a partire dal prossimo. Lo questo modo - ha fatto sapere - spera ottenere nuovo riconoscimento della patria potestà, sia per i figli che vivono nell'istituto religioso sia per gli altri già sistemati in famiglie affidatarie. [g. gh.]

Quest'anno per dire "TI AMO" scegli i regali d'amore...

CARTO® club

100 CARTOLERIE CON TUTTE LE CARTE IN REGOLA

EUROPE C.P.

*TORINO
BARALE GIORGIO Via Fratelli Carle 46 F
BELLIS DI GALLO Via C. Colombo 41
BONO PAOLO Via Vandalino 11/C
Via Duchessa Jolanda 1
CAMAGNA LAURA Monterosa 48
CANTAMESSA Via M. Cristina 26
CERESINI Via Finalmarina 18
CHIARA Via D. Nanni
CLEM Via Barletta 37
CRIMEA V5 C.so Fiume 6
CRISTINO Via Tolone 10/C
DELLA BIANCA C.so Duca degli Abruzzi 49
DUCA D'AOSTA Via C. Capelli 56
DUE R C.so G. Cesare 46
FANTINO Via C. della Salute 110
GHIONE Via C. della Salute 45
NUOVA GUALA P.za Guala 134 bis
IL CENTRO C.so Giulio Cesare 144
IL MARENGO D'ORO Via S. Francesco d'Assisi 28
LA LUNA P.za Respighi 9
L'ANGOLO C.so Vercelli 99
LONGONI Roccaviono 12
LO SCOIATTOLO Via Livorno 7
LO STUDENTE Via Madama Cristina 40
MASSASSO Via Saluzzo 23 bis
MASTER TOYS C.so Regio Parco 36
M. F. C.so Toscana 135 bis/F
PORRINO C.so Sebastopoli 176/D
PRINA Via Monterosa 80
RATTI Via G. Balbo 13/A
ROCCA Via Rieti 6
ROTA Via S. Bernardino 2 bis
SABIN C.so V li 148
MODERNA Via A. Avogadro 24
C.so De Gasperi
VISENTINI Via P. Gaidano 67/A
PROVINCIA DI TORINO
*Airasca
VALMESSA P.zza Martiri della Libertà 8
*Alpignano
CREVIN Via Cavour 13
*Avigliana
O Via della Repubblica 6
*Banchette d'Ivrea
GARINO Via Castellamonte 27/F
*Baivasco
BELLAGAMBA Strada Torino 34/38
*Bruino
CASTAGNO Via
*Bussoleno
FASSINO Via Fontan 4
*Cafasse
CAGLIO P.za Vittorio Veneto 12
*Caluso
FISANOTTI E BORELLO P.za Ubertini 39
*Carmagnola
CORGIATTI Via 106
*Casella Torinese
ZAVATTERI Via Torino 40
*Candiolo
NEPOTE Via Torino
*Carignano
KARTA Via Umberto I° 79
*Chieri
PENNAZIO P.zza Umberto I° 1
*Chivasso
GIOCHIDEA Via Torino 84
VI.S V.le V. Veneto 3/G
*Cirié
MASSA MICON Via V. Emanuele
*Collegno
DELSANTO Via S.Massimo 10
MAGI Via Donizzetti 33
MENSIO C.so Francia 125
*Druento
BOMO Roma 10
*Grugliasco
SECCO Via Cotta 13
*Ivrea
FALETTO Via Torino 293
GARDA Via Palestro 33
LA GALLERIA DEL LIBRO Palestro 70
*Luserna S. Giovanni
GIACHERO Via Gianavello 13
*Moncalieri
PASINO Via Matteotti 2
POLLONE Via Carlo Alberto 4
RAZZETTO Via Boccardo 13 fraz. Testona
*Nole Canavese
MOLINAR Via 24 Maggio 43
*Orbassano
CARTOLIBRERIA F.LLI PEANO Via S.Rocco 1bis
*Pecetto Torinese
PUNTO E VIRGOLA Via Umberto I° 71 bis
*Pinerolo
ELIA P.zza Vittorio Veneto 4
C.so Torino 144
IL CAVALLO A DONDOLO Via Saluzzo 53
*Piossasco
GIORDANO
*Rivoli
PAOLA Via F.lli Piol 50
RIVOLESE Via Gobetti 6
TRE B C.so Francia 118 Cascine Vica
*Sant'Ambrogio
P.zza XXV Aprile 2
*Sant'Antonino Susa
Via Torino 139
*Strambino
DECIMO P.za L. Vescio 2
*Susa
10 E LODE Via Mazzini 29
MILETTO P.zza IV Novembre 1
*Venaria
CAPPELLAZZO Via L. da Vinci 50
IL DADO Via A. Mensa 27/C
L'ARCOBALENO V.le Buridani 47/D
*Villardora
GIRODO Via Europa 7
*Volpiano
MACCONE Via Umberto I°
*ASTI
GOGGIA C.so 299
PROVINCIA DI ASTI
*Villanova d'Asti
NOVA CART Via Roma 47
*AOSTA
BRIVIO 1 P.za Chanoux 34
CENTRO DIDATTICO
BRIVIO 2 P.za Chanoux 28
CENTRO DIDATTICO
BRIVIO 2 C.so Lanceri 2
PROVINCIA DI AOSTA
*Pont Saint Martin
GRETAZ Via Chanoux 118
PROVINCIA DI CUNEO
*Fossano
IL TRIANGOLO Via Matteotti 60
*VERCELLI
COPPO Via Galileo Ferraris 68/72
PROVINCIA DI VERCELLI
*Borgosesia
IDEA V.le Fassò 26
PROVINCIA DI BIELLA
*Cossato
DI PIETRO Via Mazzini 11

Universitario a un passo dallo scoprire la cartella clinica del presidente Usa

Dall'Aquila una beffa a Clinton

Pirata dei computer vìola gli archivi dell'Air Force

L'AQUILA. Quando qualcuno col suo computer è quasi arrivato a spulciare tra i dati «top secret» della cartella clinica del presidente Bill Clinton, il dipartimento per la Difesa degli Stati Uniti sono saltati sulla sedia. Chi era questo «pirata»? Chi era stato così bravo da «bucare» i sistemi di difesa con un semplice computer collegato con la rete informatica mondiale Internet? Una spia? Un russo? Un libico? Chi? In America si sono fatti una risata quando hanno scoperto che il pericoloso «hacker» (questo il nome, nel linguaggio informatico, dei pirati) era uno studente dell'università di Informatica dell'Aquila. Un timido sbarbatello di 27 anni proprio come il brufoloso protagonista del famoso film «Wargames».

I fatti risalgono all'autunno scorso, ma sono trapelati solo in questi giorni. Il principio si era pensato ad uno scherzo. L'università dell'Aquila è uno dei «nodi» principali in Italia di Internet che è una sorta di «autostrada» informatica che collega 20 milioni di persone ed un'infinità di banche dati di 146 Paesi nel mondo. Al nodo aquilano (una sorta di «casello autostradale» di Internet) nel settembre scorso è arrivata la segnalazione sull'increscioso atto di pirateria che aveva fatto suonare più di un campanello d'allarme negli Stati Uniti sulla vulnerabilità del sistema. La lamentela, formale, è arrivata attraverso la «posta elettronica»: «Qualcuno, dall'Aquila, ha bucato il nostro sistema. Come mai?». All'università l'hanno presa sottogamba: «E' uno scherzo».

I SEGRETI DI INTERNET

Nata agli inizi degli anni 50 per consentire al Pentagono la gestione delle comunicazioni anche in caso di attacco nucleare, Internet è quella che oggi viene definita «la madre di tutte le reti». Più di trenta milioni di utenti di oltre 147 paesi del mondo, si incontrano ogni giorno attraverso una ragnatela elettronica che collega più di due milioni e mezzo di computer. In Internet ci si scambia messaggi, si fanno acquisti, si accede a giornali, a biblioteche, da un capo all'altro del mondo, in tempo reale. Per collegarsi a Internet occorre un computer con disco rigido e almeno 4 mega di Ram, e un modem con una velocità di almeno 14.400 Bps (acronimo che esprime i Baud per secondo, la velocità, cioè, di trasferimento dei dati) che permetta la connessione del computer alla linea telefonica. Ultimo passo: abbonarsi a un nodo Internet.

«Voi non sapete chi sono io». Quando questa frase è apparsa sul video, all'università si sono sentiti gelare. La minaccia stile Prima Repubblica veniva dal capo del dipartimento della Difesa del Pentagono che, a brutto muso, chiedeva spiegazioni ufficiali. Immediatamente è scattata un'indagine interna. Usando lo stesso metodo del controspionaggio americano per arrivare all'Aquila, i «detective» informatici aquilani hanno seguito le tracce lasciate dal pirata: gli indirizzi di collegamento, le password (cioè le chiavi d'accesso) ed i terminali usati. Il pirata è stato scovato: C. R., 27 anni, studente assunto dall'università a metà ottobre, pochi giorni dopo la laurea.

Come primo impulso, gli esperti dell'università avrebbero voluto congratularsi. Il giovane era riuscito a bucare ogni barriera fino ad arrivare al nodo dell'«Air Force» americana. Superate le prime difese, è stato subito individuato dal controspionaggio americano che lo ha lasciato fare per studiarne le mosse. Con l'ennesimo «raid», il pirata è però arrivato dov'era custodita la cartella clinica di Clinton. In America, infatti, c'è un aereo dell'«Air Force» dotato di una sala operatoria che serve per le emergenze di qualsiasi tipo (attentato, malore, ecc.) che possano capitare al Presidente: appena accade qualcosa, l'aereo è pronto a decollare con notevole guadagno di tempo. Ecco perché, anche l'«Air Force» possiede ed aggiorna tutti i dati clinici di Clinton. A quel punto il pirata è stato bloccato ed «ucciso». «Game over»: il gioco è finito.

Messo alle strette, lo studente-dipendente ha cercato di negare ma poi ha finito per ammettere, presentando le prove necessarie a rassicurare gli americani: dietro le incursioni, non c'era nessuna spia né complotti internazionali. «Lo abbiamo ammonito severamente: non si gioca con Internet», ha commentato il rettore dell'università aquilana, Giovanni Schippa. Con un po' di imbarazzo, la commissione disciplinare dell'ateneo ha deciso la linea dura. Tanto che, alla scadenza dei sei mesi di assunzione in prova, genio o non genio, il giovane rischia di essere licenziato. E meno male che in Italia la pirateria informatica è un reato: in America si rischia la galera.

Angelo Nicola

TELECLUSONE

«E adesso vanno in onda i necrologi»

MILANO. La tv va all'assalto di una delle ultime roccheforti dei quotidiani, i necrologi. A Clusone (Bergamo) un'emittente televisiva privata, Teleclusone, a mezzogiorno, al termine del telegiornale quotidiano, trasmette annunci funebri. Mesto e con voce contrita, il conduttore del tg legge i necrologi, selezionati tra quelli pubblicati su un quotidiano locale e riguardanti i «cari estinti» più noti nella zona, e val Serina. L'iniziativa è stata approvata dal parroco di Clusone, monsignor Recanati, collaboratore della tv. L'idea è del proprietario dell'emittente, Adamo Meloncelli, 45 anni, il quale, dopo ripetuti tentativi, è riuscito finalmente a trovare un collaboratore disposto ad annunciare i necrologi. Fino ad allora nessuno lo aveva voluto fare, «per motivi di opportunità», sostiene il direttore responsabile dell'emittente, Walter Berlingheri, il quale non nasconde che qualcuno forse teme che alla tv fosse affibbiata la «patente di jettatrice». Berlingheri, però, aggiunge: «Per le tv private la fantasia è la molla che regge la concorrenza e Meloncelli è certo che altre tv copieranno questa iniziativa». [Ansa]

Il presidente Clinton

Il Pentagono ha temuto che fosse una spia Lui si scusa: l'ho fatto solo per gioco

Nel Bellunese

Pullman in bilico Un morto

BELLUNO. E' rimasto schiacciato quando ormai era a un passo dalla salvezza assieme ai suoi compagni di escursione, su un autobus che ondeggiava paurosamente con due ruote sospese nel vuoto. L'incidente è accaduto ieri sera in Veneto. Il pullman, con quaranta giovani a bordo, è uscito di strada a Misurina, in provincia di Belluno, rimanendo in bilico su una scarpata. E proprio durante le operazioni di sgombero dei passeggeri si è consumata la tragedia: una ragazza è finita sotto la corriera ed è morta all'istante sotto gli occhi dei suoi amici.

La vittima, Simona Sandei, ventiquattro anni, abitante a Parma, si trovava in vacanza nel Bellunese con i suoi comitive, che aveva trovato ospitalità nel rifugio del lago d'Antorno.

L'incidente è avvenuto sulla strada che da Misurina porta a San Candido. L'autista del pullman, secondo una prima ricostruzione del fatto, avrebbe compiuto un'errata manovra di retromarcia finendo con le ruote posteriori oltre il ciglio della strada.

La corriera ha cominciato a ondeggiare sospesa nel vuoto, con il rischio di finire nella scarpata. In preda al panico, i giovani si sono concentrati nella parte anteriore del pullman, per tentare di riequilibrare il peso, e hanno poi cominciato a scendere. Durante questa concitata operazione, Simona Sandei sarebbe scivolata andando a finire sotto la corriera e rimanendone schiacciata.

Sul posto sono intervenute numerose squadre di vigili del fuoco e di volontari che hanno ancorato il mezzo portando in salvo i passeggeri. [Ansa]

Quest'anno per dire "TI AMO" scegli i regali d'amore...

CARTO® club

100 CARTOLERIE CON TUTTE LE CARTE IN REGOLA

EUROPE C.I.P

*TORINO
GIORGIO Via Fratelli Carle 46 F
BELLIS DI GALLO Via C. Colombo 41
BONO PAOLO Via Vandalino 11/C
BRUNO Via Duchessa Jolanda 1
CAMAGNA LAURA Via Montevecchia 48
CANTAMESSA Via M. Cristina 26
CERESINI Via Finalmarina
CHIARA Via D. Nanni 12
CLEM Via Barletta 37
CRIMEA V5 C.so Fiume 5
CRISTINO Via Tofane 10/C
DELLA BIANCA C.so Duca degli Abruzzi 49
DUCA D'AOSTA Via C. Capelli 56
DUE R C.so G.
FANTINO Via C. della Salute 110
GHIONE Via M. della Salute 45
NUOVA GUALA P.za Guala 134 bis
IL CENTRO C.so Giulio Cesare 144
IL MARENGO D'ORO Via S. Francesco d'Assisi 28
LA LUNA P.za Respighi 9
L'ANGOLO C.so Vercelli 99
LONGONI Via Roccavione 12
LO SCOIATTOLO Via Livorno 7
LO STUDENTE Via Madama Cristina 40
MASSASSO Via Saluzzo 23 bis
TOYS C.so Regio Parco 36
M. F. C.so Toscana 13 bis/F
PORRINO C.so Sebastopoli 176/D
PRINA Via Monterosa 80
RATTI Via G. Balbo 13/A
ROCCA Via Rieti 8
ROTA Via S. Bernardino 2 bis
SABIN C.so Vercelli 148
MODERNA Via A. Avogadro 24
VISCONTI C.so De Gasperi
VISENTINI P. Gaidano 67/A
PROVINCIA DI TORINO
*Airasca
VALMESSA P.zza Martin della Liberta
*Alpignano
CREVI Via Cavour 13
*Avigliana
FEBO Via della Repubblica 5
*Banchette d'Ivrea
GARINO Via Castellamonte 27/F
*Bernasco
BELLAGAMBA Strada Torino 34/35
*Bruino
CASTAGNO Via Roma 36
*Bussoleno
FASSINO Via Fontan 4
*Cafasse
CAGLIO P.za Vittorio Veneto 12
*Caluso
FISANOTTI E BORELLO P.za Ubertini 36
*Carmagnola
CORGIATTI Via Valobra 106
*Caselle Torinese
ZAVATTERI Via Torino 40
*Candiolo
NEPOTE Torino
*Carignano
KARTA Via Umberto I° 79
*Chieri
PENNAZIO P.zza Umberto I° 1
*Chivasso
GIOCHIDEA Via Torino 34
VI.S V.le V. Veneto 3/G
*Cirie
MASSA MICON Via V. Emanuele 76
*Collegno
DELSANTO Via S.Massimo 10
MAGI Via Donizzetti 33
MENSIO C.so Francia
*Druento
BOMO Via Roma 10
*Giaglasco
CO Via Cotta 13
*Ivrea
FALETTO Via Torino
GARDA Via Palestro 33
LA GALLERIA DEL LIBRO Via Palestro 70
*Luserna S. Giovanni
GIACHERO Via Gianavello 13
*Moncalieri
PASINO Via Matteotti 2
POLLONE Via Carlo Alberto 4
RAZZETTO Via Beccaria 13 fraz. Testona
*Nole Canavese
MOLINAR Via 24 Maggio 43
*Orbassano
PIA F.LLI PEANO Via S.Rocco 1bis
*Pecetto Torinese
PUNTO E VIRGOLA Via Umberto I° 71 bis
*Pinerolo
ELIA P.zza Vittorio Veneto 4
MEGAS C.so Torino 144
IL CAVALLO A DONDOLO Via Saluzzo 53
*Piossasco
GIORDANO Via Palestro 59
*Rivoli
PAOLA Via F.lli Piol 50
RIVOLESE Via Gobetti 6
TRE B C.so Francia 116 Cascina Vica
*Sant'Ambrogio
PANASSI P.zza XXV Aprile 2
*Sant'Antonino di Susa
CIRO Via Torino 139
*Strambino
DECIMO P.za L. Vesco 2
*Susa
10 E LODE Via Mazzini 29
MILETTO P.zza IV Novembre 1
*Venaria
CAPPELLAZZO Via L. da Vinci 50
IL DADO Via A. Mensa 27/C
L'ARCOBALENO V.le Buridani 47/D
*Villardora
GIRODO Via Europa 7
*Volpiano
MACCONE Umberto I°
*ASTI
GOGGIA C.so Alfieri 299
PROVINCIA DI ASTI
*Villanova d'Asti
NOVA CART Via Roma 47
*AOSTA
BRIVIO 1 P.za Chanoux 34
CENTRO DIDATTICO
BRIVIO 2 P.za Chanoux 28
CENTRO DIDATTICO
BRIVIO 2 C.so Lanceri 2
PROVINCIA DI AOSTA
*Pont Saint Martin
CRETAZ Via Chanoux 118
PROVINCIA DI CUNEO
*Fossano
IL TRIANGOLO Via Matteotti 60
*VERCELLI
COPPO Via G 68/72
PROVINCIA DI VERCELLI
*Borgosesia
NUOVA IDEA V.le Fassò 26
PROVINCIA DI BIELLA
*Cossato
DI PIETRO Mazzini 11

PUBLICIS-FCB

Il piacere di un incontro

LANCÔME

ÉCOLE DE MAQUILLAGE

I colori che le piacciono
sono quelli che le stanno meglio?

Per scoprirlo partecipi al nuovo corso
Maquillage Lancôme
in esclusiva dal 14 al 18 febbraio presso
le profumerie Camurati, Piazza Adriano 1.

camurati
il profumiere

PIAZZA ADRIANO, 1 - SOLARIUM - CORSO FERRUCCI, 32 • TORINO

Per la limitata disponibilità dei posti, prenoti il suo appuntamento al più presto al numero: 011/4344060.

servizi
TECNOCASA®
IL GRUPPO IMMOBILIARE AL SERVIZIO DEL CLIENTE
OLTRE 1000 PUNTI VENDITA SUL TERRITORIO NAZIONALE - OGNI AGENZIA HA UN PROPRIO TITOLARE ED E' AUTONOMA

TORINO - Nizza Millefonti
Via Nizza 343/D, tel. 696.3916 - 667.2133
Via Cortemilia monolocale ang. cottura servizio [redacted] stato [redacted]
Via [redacted] appartamento mansardato di due locali e servizio L. 83.000.000
Z. ospedali in piccola palazzina camera [redacted] cino bagno ristrutturato L. 88.000.000
[redacted] P. Buole ingresso cucina [redacted] camere bagno ristrutturato L. 130.000.000
Via Spotorno ingresso cucina due camere bagno p. auto L. 137.000.000
P.zza Carducci ingresso cucina due camere bagno ottimo stato p. auto L. 160.000.000
Via Nizza ingresso tinello cucinino due camere bagno mq. 95 L. 210.000.000
P.zza Carducci ingresso cucina soggiorno [redacted]re bagno buono stato L. 290.000.000

TORINO - [redacted]
Via Cigna 57/b, tel. 011/24.81.[redacted]7
Ad.ze c.so G. Cesare libero subito [redacted] camera cucino bagno cantina L. 62.000.000
Ad.ze c.so Vercelli ingr. tinello cucinino camera bagno. Ascensore L. 75.000.000
Via Cecchi ingr. cucina camera bagno. Panoramico [redacted] Recente. [redacted] L. 69.000.000
Via Cuneo [redacted] due camere ampio bagno. Risc. autonomo L. 104.[redacted]

TORINO - Regio Parco
C.so Palermo 48, tel. 011/28.13.75
Via Alessandria ingr. tinello cucin. camera bagno ripost. Recente L. 105.000.000
Corso Regina M. libero cucina abitabile 2 camere servizi due arie L. 106.000.000
Via Monza libero ingr. cucina abit. due camere servizi. Ristrutturato L. 108.000.000
Via Bologna ingr. cucina salone 3 camere doppi servizi 6 balconi L. 250.000.000

TORINO - [redacted] 1
C.so Traiano 13/a, tel. 610.317
Via Vigliani camera tinello cucinino bagno cantina. Piano alto. Ampio L. 108.000.000
Via P. Cesnola ristrutturato camera tinello cucinino servizi cantina L. 110.000.000
Corso C. Plinio 3 camere tinello cucinino servizi cantina. Termoascensore 5° p. L. 175.000.000
Via P. Buole [redacted] cameretta ampia [redacted] bagno cantina. Ristrutturato L. 142.000.000
Via P. Buole due camere tinello cucinino bagno cantina. Ampio. Piano alto L. 180.000.000
Corso Croce soggiorno 2 camere cucinotta servizi cantina. Termoascensore L. 168.000.000
Ad.ze c.so Traiano 3 camere cameretta tinello ang. cottura servizi 2 cantine L. 168.000.000
Via Guala saloncino due camere tinello cucinino bagno ripostiglio cantina L. 272.000.000
Corso Traiano salone tre camere cucina servizi cantina. Ampio. Signorile L. 320.000.000

TORINO - Santa Rita 1
Via Barletta 140/B - Tel. 329.34.00 - 329.31.77
S. Rita alloggi occupati di 2 locali, servizi e cantina a partire da L. 55.000.000
Via Gorizia libero di 3 locali, servizi ripost. cantina [redacted] L. 110.000.000
Via Mombarcaro libero di 4 locali, servizi ripost. 4 balconi, cantina L. 175.000[redacted]
Via Lessegno libero di 5 locali, servizi cantina. 150 mq. L. 340.000.000

TORINO - Lingotto
Via Tunisi 120/C - Tel. 011/318.04.01 - 318.04.98
Piazza Galimberti libero ingresso cucina camera bagno. Termoaut. Ristrutturato [redacted]
Via Tunisi libero ingresso tinello cuc. due camere bagno. Termoascensore L. 140.000.000
Via Filadelfia libero ingresso due camere cucinino bagno. Ampio terrazzo L. 140.000.000
Ad.ze via Albenga libero ingresso cucina tre camere bagno rip. Ristrutturato L. 260.000.000

[redacted] - [redacted] Donato
Via Cibrario 34, tel. 011 437.6253
Via Pianfei libero ingresso tinello cucinino camera bagno. Ottimo L. 89.000.000
Via Groppello (Cit Turin) libero ingresso ampio soggiorno con ang. [redacted] bagno balconi. Ottimo L. 107.000.000
Via Livorno libero ingresso ampia cucina 2 camere bagno. [redacted] stato L. 140.000.000
Piazza Statuto ingresso [redacted] 2 [redacted] bagno. Ottimamente rifinito L. 195.000.000
[redacted] Martinetto ingresso [redacted] sala cucina 2 [redacted]mere bagno. Risc. autonomo L. 157.000.000
Via Lo Chiuse libero ingresso cucina 3 camere bagno ascensore. Buono L. 240.000.000
Corso Tassoni liberi 2 appartamenti abbinabili di ingresso tinello cucinino 3 camere bagno e di [redacted] tinello cucinino camera bagno ristrutturati L. 480.000.000

TORINO - Mirafiori Nord
C.so Orbassano 295/A, tel. 311.22.12
TORINO - Ad.ze via G. Reni libero: ingresso tinello cucinino camera bagno ripostiglio 2 balconi cantina L. 95.000.000
TORINO - Ad.ze Centro Europa: libero ingresso cucina abit. 2 camere bagno balcone cantina. Ristrutturato L. 170.000.000
TORINO - C.so Siracusa libero, ingresso tinello cucinino 2 camere bagno 2 balconi cantina. R[redacted] L. 210.000.[redacted]
TORINO - Centro Europa libero, ingresso cucina soggiorno 2 camere bagno ripostigli balconi cantina. Box L. 265.000.000
TORINO - Via Baltimora libero, ingresso cucina abitabile salone 2 camere bagno [redacted] Posto auto. Giard. condom. L. 293.000.000
TORINO - Ad.ze c.so Cosenza libero ingresso cucina 3 camere bagno ripostiglio 2 balconi cantina. Box auto L. 310.000.000
TORINO - Città Giardino libero ingresso cucina abitabile 3 camere salone 2 servizi ripostiglio 2 balconi cantina. Box auto L. 370.000.000
TORINO - Centro Europa libero ingresso salone tinello cucinino 2 camere 2 bagni 3 balconi mansarda di 40 mq. Box auto L. 430.000.000

TORINO - Pozzo Strada
C.so Francia 309, tel. 011 779.1415
Zona c.so Monte Cucco, libero: camera, cucina e servizi [redacted]
V.ze via De Sanctis, libero, camera, tinello cucinino servizi L. 115.000.000
Via Pozzo Strada, libero: 2 camere, cucina abitabile e servizi L. 113.000.000
Via Monginevro, libero: 2 camere, [redacted] servizi e posto auto L. 165.000.000
Zona [redacted] Fidia, libero: 2 camere, cucina e servizi. Ristrutturato L. [redacted]
Via Maraigli, libero: 2 camere cucina abitabile e servizi L. [redacted]
Zona c.so Monte Cucco, libero: 2 camere, sala, cucina e servizi L. 270.000.000
Via [redacted]igli libero: 2 camere, saloncino cu[redacted], 2 bagni. Panoramico L. 335.000.000
Chiamate il n. 011/779.1415: abbiamo altre soluzioni abitative da proporvi.

TORINO - San Salvario
Via M. Cristina 129, tel. 663.3545 - 663.3340
Via V. Caluso libero ingresso tinello cucinotta camera bagno L. 68.000.000
Residence via Ormea libero ingresso camera cucinino bagno terrazzino L. 90.000.000
Via Monti libero ingresso due camere [redacted] cameretta bagno. Risc. aut. L. 165.000.000
[redacted] Tiziano libero ingresso due camere cucina bagno lavanderia. Ristrutturato L. 220.000.000
Via Giotto libero ingresso tre camere cucina bagno cantina L. 230.000.000
Corso Bramante, libero ingresso living su soggiorno cucinino tre camere bagno cantina p. alto [redacted]
Ad.ze c.so Raffaello libero ingresso soggiorno due camere tinello cucinino bagno L. 350.000.000
Via U. Foscolo [redacted] tripli ingressi soggiorno due camere cucina studio doppi servizi rip. L. 400.000.000

TORINO - Vanchiglia
Via G. di Barolo 29/C, tel. 011 812.79.65
Via Bava libero di ingresso, tinello, cucinino, camera con ascens. L. 135.000.000
L.go Montebello libero di ingresso, cucina, 3 camere e servizi L. 150.000.000
Via P. Amedeo libero di: soggiorno, cucina, 2 camere, servizi. Ristr. L. 199.000.000
Piazza Vittorio libero [redacted] cucina, [redacted] camere e servizi. Ampio L. 230.000.000
Corso [redacted] Margherita libero di: ingresso, cucina, 3 camere, [redacted] L. [redacted]
[redacted] Artisti stabile [redacted] tinello cucinino, 2 camere, servizi L. 300.000.000
Via Sineo signorile di 3 camere, tinello cucinino, salone, servizi L. 468.000.000
Vc.ze Auditorium libero appartamento signorile di circa 240 mq. L. 720.000.000

TORINO - Parella
Via N. Bianchi 66c, tel. 011 779.28.60
Via Baveno, libero ingresso, tinello con angolo cottura, camera, bagno, terrazzino, 1 balcone, cantina L. 75.000.000
Via Mogadiscio, libero ingresso, tinello, cucinino, 2 camere, bagno, 2 balconi, cantina L. 135.000.000
Corso Telesio, libero ingresso, tinello, cucinino, 2 camere, bagno, ripostiglio, 2 balconi, cantina. Signorile L. 275.000.[redacted]
Zona via A. di Be[redacted] bifamiliare con box e giardino privato L. 850.000.000

TORINO - San Paolo
Via Monginevro 58, tel. 011 38.21.364
Via San Paolo libero, ingresso cucina camera bagno 2 balconi L. 70.000.000
Via Chiomonte libero ingresso tinello cucinino camera bagno 2 balconi e cantina L. 100.000.000
Via Isonzo libero ingresso tinello cucinino 2 camere bagno ripostiglio 2 balconi e cantina L. 130.000.000
Via Isonzo libero ingresso living in soggiorno ang. cottura 2 camere bagno 2 balconi e cantina L. 165.000.000

TORINO Vanchiglietta
C.so Chieti 2/D, tel. 011/883.080 - 884.130
V.ze c.so Tortona libero di ingresso tinello cucinino 2 camere bagno ripostiglio cantina. Possib. box L. 200.000.000
L.go Fe Antonelli libero di ingresso cucina abit. 2 camere bagno 2 balconi cantina. Signorile L. 220.000.000
L.go B. Voghera libero di ingresso cucina salone 3 [redacted] doppi servizi 2 ripostigli [redacted]ina. Ottimo L. 365.000.000

[redacted] - Barriera di [redacted]
C.so Giulio Cesare 68, tel. 24.84.503
Via Candia libero alto ingresso cucina camera bagno solaio [redacted] Ottimo L. 85.000.000
Via Basile libero ottimo appart. ingresso salone cucina 2 camere doppi servizi ripostiglio cantina L. 210.000.000
Corso Vigevano libero ingresso in cucina 2 camere servizi 2 cantine. Buona posizione L. 85.000.000

TORINO - Campidoglio
Via N. Fabrizi 53, tel. 757.285
Via N. Fabrizi occupato: ingresso in cucina camera bagno 2 balconi cantina L. 43.000.000
Via Pierostino [redacted] ingresso tinello angolo cottura camera bagno. Ristrutturato L. 99.000.000
Via Rivara libero ingresso cucina soggiorno camera b[redacted]gno 2 balconi. Ristrutturato L. 120.000.000
Piazza Risorgimento in stabile [redacted] 20 anni ingresso tinello cucinino 2 camere bagno [redacted]glio cantina. Ristrutturato L. [redacted]
Via Fiano libero ingresso in cucina 3 camere bagno 3 balconi 2 cantine L. 98.000.000
Corso Lecce: ingresso salone tinello cucinino [redacted] camere bagno 2 balconi soffitta cantina. Ultimo piano. Ottimo L. 395.000.000
Piazza Risorgimento in sta[redacted] [redacted] 20 anni ingresso salone cucina 2 camere doppi servizi ripostiglio 3 balconi L. 435.000.000

[redacted] - Borgo Vittoria 1
Via Chiesa [redacted] Salute 64, tel. 259.166
Via Coppino in ottimo stabile libero di ingresso tinello cucinino camera bagno ripostiglio due balconi cantina L. 120.000.000
Vc.ze via Coppino in ottimo stabile libero di ingresso tinello cucinino due camere bagno ripostiglio. Ampio. Ottimo L. 215.000.000
Via Bibiana in stabile con portineria libero di ingresso tinello cucinino tre camere doppi servizi due balconi L. 320.000.000

TORINO - Borgo Vittoria 2
L.go Giachino 108/E, tel. 290.385
Via Venaria ingresso living in soggiorno cucinino camera bagno [redacted] due balconi cantina. Ristrutturato L. 118.000.000
Via Vibò ingresso living in soggiorno cucinino due camere bagno due balconi. Ristrutturato. Volendo box L. 173.000.000
Corso Venezia stabile con giardino condominiale ingresso tinello cucinino tre camere bagno. Piano alto L. [redacted]

TORINO - Aeronautica
Via Vandalino 112/B, tel. 411.21.18
Via Monginevro, libero: [redacted]mera, cucina e servizi L. 79.000.000
Via Germonio, libero: [redacted], tinello cucinino e servizi L. 98.000.000
Via Asiago, [redacted]: camera, tinello, cucinino e servizi L. 119.000.000
Via Asiago, libero: 2 camere, tinello, cucini[redacted] L. 130.000.000
Via Rieti, libero: 2 [redacted], cucina e servizi. Ristrutturato L. 169.000.000
Via Asiago, libero: 2 camere, tinello, cucinino e servizi L. 195.000.000
Zona Aeronautica, libero: [redacted] camere, [redacted]no. Terrazzo L. 225.000.000
Disponiamo di 2 ville unifamiliari in [redacted] Aeronautica e Leone.
Chiamate il n. 011/411.2118: abbiamo altre soluzioni abitative da proporvi.

TORINO - Crocetta
Via C. Colombo 57/D, tel. 011 595.203
Via [redacted]rricelli, alloggio di cucina, due [redacted]mere, ristrutturato L. 86.000.000
Via S. Secondo, alloggio di cucina, due camere e cameretta, bagno e balcone, riscaldamento autonomo L. 166.000.000
Corso De Gasperi, alloggio di cucina, 3 camere, bagno risc. autonomo L. [redacted]
Via Gioberti, alloggio di: cucina, 3 camere, 2 bagni, 2 balconi L. 215.000.000
Via S. Secondo, alloggio di 130 mq. [redacted]to e mansarda di 110 mq. L. 430.000.000
Via Bove, prestigioso alloggio di 180 mq. circa. Zona tranquilla e ben servita L. 720.000.000
NEGOZIO - Via Colombo. Affittiamo negozio uso commerciale con bagno, al mese L. 900.000

TO[redacted]O - Cenisia
Via Frejus 95/A, tel. 335.26.37
Via Freidour occupato ingresso cucina camera bagno 2 balconi. Ristrutturato L. 55.000.000
Via Monte Albergian ingresso, cucina, camera, bagno. Ristrutturato L. 95.000.000
Via Vigone ingresso in [redacted]iorno con angolo cottura camera bagno. Ristrutt. L. 108.000.000
Via Cenischia ingresso, cucina, [redacted], bagno, 2 balconi, cantina. Risc. aut. L. 110.000.000
Via Valdieri ingresso, cucina abit. 2 camere bagno, 2 balconi. Risc. autonomo L. 134.000.000
Vic.ze P. Adriano ingresso, c[redacted]a, 2 camere bagno, balconi. Ristrutturato L. 195.000.000
Vic.ze P. Rivoli libero ingresso, cucina abit., 2 camere, bagno. Box auto L. 210.000.000
Corso Vittorio signorile ingresso salone doppio cucina 2 camere 2 bagni 2 balconi. Finemente ristrutturato L. 430.000.000

VENARIA
Corso Garibaldi 48, tel. 452.54.34
S. GILLIO prestigiosa villa collinare. Possibilità bi-trifamiliare L. 890.000.000
S. GILLIO in costruzione villa singola, villa bifamiliare e app. in quadrifam.
VENARIA sala cucina 2 camere ampio bagno 3 balconi cantina box L. 220.000.000
VENARIA salone cucina 2 camere bagno terrazzo cantina recente L. 185.000.000

RIVAROLO CANAVESE
Piazza Chiorahi 8/A, tel. 0124/424.816
RIVAROLO villa schiera su 3 livelli di 190 mq. con box e giardino L. 280.000.000
RIVAROLO soggiorno cucina [redacted] camere bagno box triplo risc. aut. L. 160.000.000
BUSANO casa indip. di 240 mq. [redacted] 800 mq. giard. parz. da ristr. L. 250.000.000
RIVAROLO casa indip. 140 mq. con 700 mq. giardino. Buono [redacted] L. 270.000.000

COLLEGNO
V.le XXIV Maggio 6, tel. 405.2835
COLLEGNO villa indipendente su 4 lati su 2 livelli con ampio giardino
TERRACORTA living salone cucina [redacted] vizi piccolo condom. L. 260.000.000
COLLEGNO casa indipendente su 3 lati con giardino box auto L. 360.000.000
COLLEGNO ingresso tinello cucinino 2 camere bagno ripostiglio L. 175.000.000

[redacted]
Via C. Battisti 20, tel. 781.131
[redacted] ingresso ampio soggiorno cucinino camera bagno ripost. L. 137.000.000
V.ze centro ingresso living tinello cucinino 2 camere bagno rip. L. 175.000.000
Libero ingresso soggiorno cucina camere bagno ripostiglio L. 190.000.000
Libero ingresso cucina sala 2 camere bagno ripostiglio L. 250.000.000

LEINI'
Via Carlo Alberto 70, tel. 998.8133
Lombardore [redacted] alloggio in casetta disposto su tre livelli p.t. ingresso p. 1 tinello camera bagno p.m. locale da ristrutturare. Riscaldamento autonomo L. 95.000.000
Lombardore libero alloggio in casetta di ingresso sala tinello 2 camere bagno. Mansarda. Possibilità box L. 170.000.000
Leini libero alloggio in casetta di ingresso living in soggiorno cucina due camere bagno. Box. Zona centrale L. 185.000.000
Leini libero alloggio di ingresso tinello cucinetta 2 camere bagno. Secondo e ultimo piano
Leini libero alloggio di ingr. living in soggiorno tinello cucinino 2 camere doppi servizi 2 cantine box. Possibilità 2 mini alloggi L. 270.000.000
Leini libero alloggio di ingresso tinello cucinino 3 camere bagno. Giard. priv. box autonomo L. 288.000.000
Leini [redacted] villetta con alloggi di 135 mq. su un piano terreno di 500 mq. L. [redacted]

MONCALIERI 1
Via Sestriere 46/I, tel. 6054346 - 6065962
Moncalieri appartamento di ingresso, tinello, cucinino, camera bagno. Piazza L. 84.000.000
Moncalieri signorile ingresso tinello cucinino 2 camere bagno rip. risc. aut. L. 180.000.000
Moncalieri v. Sestriere ristrutturato ingr. tinello cucinino 2 camere bagno box. Posto auto L. 192.000.000
[redacted] ingr. [redacted] salone 2 camere doppi servizi box. Panoramico L. 288.000.000

[redacted] 2
Via Cavour 4/Bis, tel. 64.45.22
Moncalieri via Cavour app.to in palazzina di ingresso tinello cucinino 2 camere bagno L. 214.000.000
Moncalieri Precollina c.so Moncalieri app.to in casetta di ingr. cucina 2 cam. bagno rip. L. 183.000.000
Corso Moncalieri Precollina villa bifamiliare disposta su 2 livelli con giardino. Affare L. 550.000.000
Precollina Moncalieri villa a schiera disposta su 3 livelli di recente costruzione L. 580.000.000

ORBASSANO
P.zza Umberto I 14/A, tel. 901.4922
Strada Volvera, recente, monolocale con bagno, [redacted]na e box [redacted] L. 117.000.000
Via dei Molini, ingresso, tinello con cucinino, camera, bagno, box auto L. 155.000.000
Via dei Fraschei, ultimo piano di [redacted], tinello con cucinino, 2 camere, bagno, cantina, box auto mansarda grezza di pari metratura. Recente. Termoautonomo L. 260.[redacted]
Via Gramsci ottima [redacted] ingresso, cucina, salone, 2 camere, bagno, due ripostigli. Posto auto privato. Ampio giardino condominiale L. 220.000.000
Strada Volvera, nuov[redacted] living in soggiorno, [redacted]ta, 3 camere, dopp[redacted], [redacted] auto. Ampia metratura. Termoautonomo L. 353.000.000
Via Mazzini, villa schiera [redacted] su due livelli con taverna, box auto, giardino privato. Ottime rifiniture L. 390.000.000
Via G. Salis, villa bi-trifamiliare strutturata su tre livelli di 130 mq. ciascuno con taverna, box auto e ampio giardino privato. Trattative riservate

LA LOGGIA
Via E. Balli 7/a, tel. 962.7475
Carignano, in palazzina app.to signorile di ingresso soggiorno cucinotta due camere bagno box doppio. Termoautonomo. Affare L. 230.000.000
Carignano, zona residenziale appartamenti in nuova costruzione di varie metrature con giardino e mansarde. Materiali a scelta. Prezzo interessante
La Loggia, disponiamo di nuove di varie metrature. Prezzi a partire da L. 40.000.000
La Loggia, disponiamo di prestigiose ville uni e bifamiliari. Prezzi a partire da L. 260.000.000

VINOVO
[redacted] Cottolengo 3, tel. 965.3671
Vinovo, appartamento panoramico di ingresso tinello cucinino una camera bagno rip. cant. 2 balconi L. 124.000.000
Vinovo, appartamento di ingresso soggiorno cucina abit. due camere bagno rip. cant. box auto L. 245.000.000
Garino, ottimo appartamento di ingresso tinello cucinino due camere bagno cant. L. 157.000.000
Vinovo, casa bifamiliare composta da due alloggi di 75 mq. ciascuno + tavernetta due box auto cortile L. 318.000.000

[redacted]
Viale Vittoria 25, tel. 968.2866 - 968.34.71
Alpignano appartamento libero composto di ingresso tinello cucinino 2 camere bagno ripostiglio cantina box auto. Giardino privato L. 235.000.000
Alpignano appartamento disposto su due livelli soggiorno cucina abit. 3 camere 2 bagni. Box auto L. 256.000.000
Alpignano appartamento di salone living cucina abit. 2 camere 2 bagni. Risc. autonomo L. 240.000.000
Alpignano appartamento di ingresso salone cucina abit. 3 camere 2 bagni. Cantina box auto. Giardino condominiale L. 310.000.000

PIANEZZA
Via M. Gastaldi 5, tel. 968.37.03 - 968.34.71
Pianezza alloggio libero di ingresso tinello cucinino camera bagno ripostiglio cantina L. 112.000.000
Pianezza alloggio libero di ingresso sala tinello cucinino 2 camere 2 bagni 2 cantine. Ottimo L. 250.000.000
Pianezza alloggio recente costruzione di ingresso sala cucina abit. 3 camere 2 bagni, cantina, box auto. Finiture autonomo. 250 mq. Giardino privato L. 380.000.000
Pianezza villa composta al p.t.: ingresso salone cucina abit. bagno. 1° p.: 3 camere bagno, mansarda, cantina, box auto. Giardino. Ottima L. 470.000.000

CHIERI
Via Principe Amedeo 17, tel. 941.3246
Chieri, alloggio di ingresso, cucina, due camere, bagno, ripostiglio, cantina L. 165.000.000
Chieri, alloggio di ingresso, tinello, cucinino, due camere, bagno, ripostiglio, cantina e box auto L. 200.000.000
Pavarolo, [redacted] di struttura villa bifamiliare di mq. [redacted] c.a. Giardino privato mq. 700 c.a. Vista panoramica.

[redacted]
Via Marconi 17, tel. 992.73.10
[redacted] D.B. alloggio mansardato di ingr. sala, cucinotta, camera, bagno, terrazzino, cantina, box auto L. 159.500.000
Montafia villa unifamiliare su due livelli. Giardino privato di mq. 500 c.a. Ottima L. 385.000.000
Moriondo rustico volendo bifamiliare indipendente su tre lati con cantina. Terreno di mq. 1300 c.a. L. 255.000.000

RIVALTA
Via Bianca della Valle 3, tel. 904.6711
Rivalta villa indip. con app. di 130 mq. Giardino L. 620.000.000
Rivalta centro storico bifamiliare. Giardino L. 650.000.000
Rivalta via Gorizia in costruz. villette con ampio giardino
Rivalta centro magazzino di 84 mq. adatto uso deposito L. 80.000.000

BRUINO
Via Roma 23, tel. 904.81.77
Bruino ville. Ottime finiture L. 495.000.000
Bruino villa unifamil. su 2 piani con giardino di 1000 mq. L. 500.000.000
S. Bernardino di Trana - V.za Giaveno, porzione di villa bifam. con ampio box e giardino privato L. 280.000.000
Sangano porzione di villa in costruzione su 2 piani con giardino privato L. 420.000.000

NICHELINO
Via Juvarra 34/c, tel. 680.1132 - 680.9613
Nichelino app.to di ingresso tinello cucinino camera bagno ripostiglio balcone cant. L. 102.000.000
Nichelino in piccola palazzina app.to di ingresso living tinello cucinino camera [redacted]gno 2 balc. cant. Ristrutturato L. 137.000.000
Nichelino app.to di ingresso [redacted] cucinino 2 camere bagno ripostiglio cantine. Ottimo L. 180.000.000
Nichelino [redacted] Torino app.to [redacted] ingr. tinello cucinotto 2 camere bagno [redacted]. Ampia metratura. Poss. box auto L. 175.000.000
Nichelino in palazzina ingr. cucina 3 camere bagno mansarda. Giardino. Box doppio. Ampia [redacted] L. [redacted]
Nichelino app.to recente di ingr. living su salone cucina 2 camere doppi serv. Box auto. Posto auto. Risc. autonomo L. 220.000.000
Nichelino in zona centrale casetta indipendente con box auto e cortile L. 220.000.000
Nichelino in costruz. disponiamo di porzioni di bifamiliari. Consegna fine '95. Ottime rifiniture a partire da L. 370.[redacted]

GIAVENO
Via Roma 22, tel. 936.4242
Giaveno, [redacted] soggiorno cucina 2 camere [redacted] bagni. Termoautonomo L. 360.000.000
Giaveno, porzioni di villa bifam. di nuova costruzione. Giardino L. 410.000.000
Giaveno, centro recente mansarda 2 camere tinello cantina posto auto L. 115.000.000
Giaveno, centro 2 camere salone tinello cucinino bagno. Ottimo L. 283.000.000

[redacted]
C.so Laghi 115, tel. 931.3162
Avigliana, centro tinello cucinino 2 camere bagno box auto. Ottimo L. 170.000.000
Buttigliera, porzione di bi[redacted] 240 mq. con giardino. Collinare L. 560 milioni
Avigliana, villa indipendente con giardino privato. Nuova costruzione L. 720.000.000
Avigliana, ottima casetta in zona ben servita L. 190.000.000

TROFARELLO
Via Torino 56, tel. 64.[redacted]
Trofarello alloggio di cucinino, tinello, camera, bagno, cantina e posto auto L. 101.000.000
Trofarello alloggio al piano ultimo di ingresso, cucinotta, soggiorno, 2 camere, bagno, cantina e box L. 230.000.000
[redacted] in zona collinare alloggio di cucina, sala, 2 ca[redacted], 2 bagni, cantina, box auto e posto auto L. 245.000.000
Cambiano villa uni/bifamiliare composta da 300 mq. di appartamento su due piani, [redacted], box [redacted], 1000 mq. di giardino [redacted] riservate

[redacted]
Via Palestro 29, tel. 011 904.1468
Piossasco centro [redacted] di nuova costruzione di camera ti[redacted] con cucinino [redacted] Termoautonomo L. 12[redacted]
Cumiana centro alloggio di ingresso, cucina abitabile, 2 camere e servizi L. 155.000.000
Cumiana rustico di 120 mq. completamente ristrutturato con finiture di pregio. Tettoia, 7000 mq. di terreno L. 367.000.000

CASCINE VICA
Corso Francia 49, tel. 957.1918
Cascine Vica via Sestriere alloggio di ingresso cucina abit. 2 camere ampio bagno balconi veranda cantina L. 147.000.000
Cascine Vica via Po alloggio libero subito di ingresso cucina 2 camere ampio bagno lavanderia ripostiglio 2 balconi cantina. Ristrutturato
Via S. Paolo alloggio composto di ingresso living in soggiorno cucina [redacted] camere bagno 2 balconi. Totalmente ristrutturato L. 230.000.000
Vic.ze corso Francia alloggio di ingresso cucina 3 camere bagno ripostiglio 2 balconi box auto posto auto. Ristrutturato. Ottimo L. 315.000.000
Cascine Vica zona Bruere rustico posto su 2 livelli con fienile magazzino adiacenti mq. 1500 di terreno [redacted]. ristrutturato L. 420.000.000
Cascine Vica casetta semindipendente composta da: ingresso soggiorno cucina 3 camere 2 bagni box doppio 550 mq. di giardino L. 560.000.000
Cascine Vica corso Francia negozio occupato con retro e bagno interno, buona rendita L. 178.000.000

[redacted]
Via Martiri della [redacted]tà 128, tel. 89.858.71
S. Mauro in palazzina app.to di 4 vani con doppi servizi cantina e giardino cond. Ottimo L. 293.000.000
S. Mauro in palazzina app.to di 4 vani con doppi servizi cantina. Possibilità box auto L. 300.000.000
S. Mauro in palazzina di nuova costruz. 2 app.ti di 4 e 5 vani con doppi servizi cantina box auto. A partire da [redacted].000
Torino - Zona Bertolla villa a schiera di recente costruz. disposta su 2 livelli con box auto e giardino priv. L. 557.000.000
S. Mauro in villa bifam. con 4000 mq. di parco prestigioso app.to di 5 vani con dop[redacted] lavanderia box auto doppio. Ottimo L. 560.000.000
S. Mauro in villa bi-tri-quadrifamiliari app.ti di varie [redacted]. Posizione panoramica. A partire da L. 520.000.[redacted]
Torino - Zona Barca villa bifamiliare in costruzione (consegna marzo '95) con 2 app.ti di 100 mq. ciascuno L. 770.[redacted]

CASELLE
Via Mazzini 5, tel. 991.2601
Caselle ingresso tinello cucinino 2 camere bagno ripostiglio box auto. Riscaldamento autonomo L. 179.000.000
Caselle affittasi ingresso tinello cucinino 2 camere bagno ripostiglio cantina. Durata contratto 4 anni L. 650.000 mensili
Borgaro - Via Ciriè ingresso tinello cucinino 2 camere bagno ripostiglio cantina. Ultimo piano L. 190.000.000

CIRIE'
Via Lanzo 24, tel. 921.2323
Ciriè affittasi zona parco alloggio con box auto. Ultimo piano
Ciriè - Loc. Battitore villa a schiera di nuova costruzione. Consegna giugno 95 L. 360.000.000
Nole villa indipendente su 4 lati con 2000 mq. di giardino. Ottime rifiniture. Possibilità di bifamiliare

[redacted] TORINESE
Via Italia 53/b, tel. 897.1394-800.4432
Via Leinì [redacted], [redacted] bagno, cantina. Buono stato L. 45.000.000
Zona centro ingresso tinello cucinino 2 camere bagno, cantina. Posto auto. Ristrutturato L. 149.000.000
Via Novara ingresso cucina sala 2 camere bagno 2 ripostigli, cantina. Ristrutturato L. 187.000.000
Via Della Chiesa signorile recente ingresso in salone, sala, cucina abit., camere, doppi servizi, mansarda abit. 75 mq. L. 384.000.000

GASSINO TORINESE
Corso Italia 98/D, tel. [redacted]/981.30.86
Gassino 115 mq. ingresso, salone, cucina, bagno, 2 camere, ripostiglio L. 240.000.000
Bardassano 140 mq. ingresso, [redacted], salone, cucina, doppi servizi ripostiglio. Mansarda. Box. Giardino condominiale L. 315.000.000
Castiglione villa schiera di 140 mq. p.t. taverna, p.1 salone cucina bagno, p. 2: 3 camere bagno. Terrazzo. Giard. privato L. 390.000.000
San Raffaele appartamento e villa in costruzione. Prezzi bloccati a partire da L. 174.000.000

RIVOLI
Corso Susa 44, tel. 956.1601
3 LOCALI - 60 MQ. CIRCA
Rivoli - Zona corso XXV Aprile alloggio di: ingresso, tinello con cucinino, 2 camere, bagno, ripostiglio e [redacted]. Box auto L. 214.000.000
4 LOCALI - 95 MQ. CIRCA
Rivoli - Via Gatti alloggio di: ingresso living in soggiorno, cucina abitabile, 2 camere, bagno, ripostiglio e cantina. Box auto L. 223.000.000
VILLE BIFAM. - [redacted]. CIRCA
Rivoli - Via Novalesa villa semindipendente con finiture di pregio. Giardino privato [redacted]
VILLE A SCHIERA - 200 MQ. CIRCA
Rivoli - Viale Nuvoli, indipendente su tre lati, disposta su tre livelli con giardino privato L. 516.000.000
VILLE QUADRIFAM. - 230 MQ. CIRCA
Rivoli proponiamo porzione di villa quadrifamiliare in C. X Torino con giardino privato. Ottimo stato L. 585.000.000
VILLE A SCHIERA - 200 MQ. [redacted]
Rivoli - Viale Nuvoli, indipendente su tre lati, disposta su tre livelli con giardino privato L. 514.000.000

[redacted]
V. Vitt. Emanuele II 154, tel. 0172 412.330 - 072.21.24
Bra - Via Gioberti libero ingresso cucina 2 camere bagno cantina. Ri[redacted] L. 150.000.000
Bra - Viale Risorgimento ingresso cucina sala 2 camere bagno cantina box L. 180.000[redacted]
[redacted] - Fraz. Bandito casetta da rifare con tettoia [redacted] e [redacted] Affare [redacted]
Bra - Zona collinare villetta in costruzione mq. 200 con giardino privato L. 336.000.000

[redacted]
via Cavour 5, [redacted] 0172/55570
Sommariva B. - Via Ceresole ingresso tinello cucinino 2 camere bagno box auto L. 139.000.000
Sommariva B. - Via Cavallerleone casetta mq. 200 uni/bifamiliare box giardino L. 210.000.000
Sommariva B. - Fr. Ardulai rustico semindipendente con terreno privato mq. 800 L. 92.000.000
Sommariva B. - Via Vigone ingresso tinello cucinino camera bagno cantina box auto L. 107.000.000

FOSSANO
Via Cavour 53, tel. 0172/636.316
Fossano - Via Centallo ingresso tinello cucinino camera bagno cantina box auto L. 100.000.000
Benevagienna - Fr. S. Bernardo casa indipendente elevata su 3 piani + magazzino L. 385.000.000
Fossano - Centro alloggi di nuova costruzione di ingresso cucina soggiorno [redacted] soppalco doppi servizi cantina. Finiture di pregio.
Fossano - Via S. [redacted] bifamiliare con box triplo, terreno privato mq. 2500 L. 410.000.000
Benevagienna - S. Luigi casa indip. terreno mq. 3000 + progetto ampliamento L. 95.000.000
Fossano - Centro affittasi alloggi nuova [redacted]zione 2-3 camere + servizi da... L. 500.000
Benevagie[redacted] - Fr. Buretto casa indipendente su 2 livelli + terreno mq. 7000 L. 180.000.000
Cervere - Fr. Grinzano rustico elevato su 2 livelli + terreno mq. 2000 + vigneto L. 58.000.000
Fossano - Semicentrale box auto L. 28.000.000

CARMAGNOLA
Via San Francesco di Sales 7, tel. 972.2124
Zona via Torino alloggi ingresso tinello cucinino 1-2 camere bagno cantina da L. 88.000.000
Al dos Ciliboni ingresso salone cucina 2 camere doppi servizi cantina box auto L. 235.000.000
Via Petrarca casetta indipendente di ingresso cucina 3 camere bagno giardino L. 280.000.000
Al Cappuccini villa indipendente di nuova costruzione, box, taverna giardino L. 600.000.000

RACCONIGI
Via R. Margherita 10, tel. 0172/811.108
Casalgrasso rustico su 2 livelli con tettoia e giardino privato. Da rifare L. 103.000.000
Cavallerleone rustico di mq. 200 con tettoia e giardino privato di mq. 500 L. 130.000.000
Villafranca Pte casa indipendente disposta su 2 livelli con giardino box L. 305.000.000
Racconigi viale Castello liberi ampi alloggi di 4 vani servizi cantina. Da L. 160.000.000

LA DONNA DEL BANDITO

RIMINI
DAL NOSTRO INVIATO

Se continua così diventerà il prossimo testimonial della Ip. Ha già più successo di Alba Parietti, le basta superare Valeria [redacted]rini ed è fatta. Nell'immaginario collettivo degli italiani è nata una stella: si chiama Eva Mikula, la donna del killer della Uno bianca.

L'ultima dimostrazione la offre quel giudizio di Dio degli Anni 90 che è l'audience televisiva. Lunedì 6 febbraio: debutta su [redacted] Uno «Seconda serata», il programma condotto da Alessandra Casella. L'elettrocardiogramma dell'Auditel segnala una caduta costante e inesorabile. Collegamenti, ospiti, canzoni: davanti [redacted] video [redacted] un milione scarso di spettatori. Poi appare Eva Mikula [redacted] un supplemento d'intervista con Enzo Biagi e [redacted] battito cardiaco del pubblico riparte: tre milioni di paia di occhi per i cinque minuti in cui lei si racconta dispensando sguardi indifesi che squagliano la telecamera. Sparita Eva, l'audience precipita di nuovo e non valgono a rianimarla né il passaggio di quel riempipista televisivo che era un tempo Alba Parietti né l'inedita apparizione di Sinead O'Connor. La trasmissione muore lasciando un solo superstite: Eva Mikula.

La cronaca ha partorito un nuovo mito femminile destinato a soppiantare quello di Donatella [redacted] Rosa. Questo andrà più lontano. Lady Golpe era la figlia di una leggenda metropolitana, della piccola Italia dei colpi di Stato sempre annunciati e mai realizzati, dei fascisti dalle due vite, [redacted] primattrice di una [redacted]neggiatura che ricalca quella di vecchi film sul colonnello Buttiglione con la partecipazione straordinaria di Lechner Franco, in arte Bombolo. Ha sparato le sue cartucce in fretta: uno strip su Playmen, uno su Canale 5, una chat-line a cui nessuno telefona, una fantomatica candidatura nelle file di Alleanza Nazionale e poi è finita [redacted] fare spettacoli-bufala in Friuli dove raccoglie fischi perché, invece del reggiseno, pretende di abbandierare i segreti di Gianni Nardi.

Eva Mikula è un'altra cosa: è figlia [redacted] [redacted] spy-story che unisce con una linea di sangue la provincia italiana e l'Europa dell'Est. Se la Di Rosa diceva più di quel che sapeva, lei, invece, sa molto più di quello che dice. Ha un volto luminoso e una storia piena di ombre. Ed è proprio l'oscurità che la circonda, il magnete della sua seduzione. Con lei nasce la «dark baby», figlia delle eroine nere della letteratura [redacted] del cinema. Arriva sulla scena proprio m[redacted] sullo schermo ritornano i vampiri e Frankestein nella versione patinata di Hollywood. Rivela origini transilvane e [redacted] cognome, Mikula, che fa rima con Dracu[redacted]. E' la donna di un killer. Ti commuove raccontando di come lui la torturava, m[redacted] ti lascia capire che [redacted] capace di condurre il gioco. Sembra capitata in [redacted] partita più grande di lei, poi, quando comincia a giocare sbaglia pochissime mosse e, se lo fa, si corregge subito.

Quando appare per la prima volta davanti ai giudici affascina, ma è tutta vestita di nero, capelli biondi e lisci, comportamento guarding esposizione gelida. E' ancora la ragazza del bandito. Venerdì scorso, alla procura di Bologna, indossava una gi[redacted] rossa bordata di velluto, modello caccia alla volpe nella [redacted]uta degli arciduchi, pantaloni [redacted] attillati, tacchi a spillo, capelli cotonati. Appena ne ha l'occasione cerca di rilassare l'atmosfera del colloquio dicendo al magistrato battute come: «Dottore, dall'ultima volta ha i capelli più corti». I giudici la ricambiano trattandola con rispetto, chiedendole opinioni, oltreché resoconti. Sta modificando la sua immagine, seguendo i consigli di una poliziotta della nutrita scorta (dieci agenti, con turni di due settimane) che la protegge nel suo rifugio in un istituto pubblico romano e quelli del suo avvocato riminese, Paolo Masini, che di lei dice: «E' una donna intelligente e, come personaggio, l'avesse creata un pubblicitario [redacted] sarebbe riuscita più in sintonia con i tempi».

Tre milioni davanti alla tv per l'intervista con Enzo Biagi

A sinistra Eva Mikula, la donna del bandito della Uno Bianca

Ha rinunciato ad un grosso anticipo per un libro sulla sua vita: la giornalista non le piaceva

A sinistra Lady Golpe. Sopra Fabio Savi

Eva, star nera dell'audience

Così la Mikula ha oscurato lady Golpe

Di questi tempi il fascino oscuro [redacted]ga e per avere in esclusiva quello di Eva Mikula si paga. Gestisce lei direttamente il mercato delle interviste. Quella a «Panorama» è costata quindici milioni, ma lei aveva chiesto che fosse corredata [redacted] foto-ritratto, invece hanno messo in pagina una sequenza di pose da ragazza letale ai confini del buon gusto. Da allora ha imparato a essere più cauta e a selezionare tra i media. Una grande casa editrice le ha offerto un grosso anticipo per un libro-memoriale e le ha mandato la giornalista di un settimanale della catena che avrebbe dovuto scriverlo. Non le ha ispirato fiducia e ha preferito rinunciare ai soldi, [redacted] solo per [redacted]ra. Un libro uscirà. Lei vuole restare al centro dell'attenzione, perché sotto i riflettori si muove a suo agio e perché quei riflettori sono la sua polizza sulla vita.

Riceve decine di lettere «Ti ho visto in televisione sei dolcissima Voglio sposarti non è giusto che tu soffra»

Il suo avvocato «Sembra creata da un pubblicitario» Anche in aula fa lo show Al giudice ha detto «Oggi ha i capelli più corti»

Eva Mikula sa di rischiare, di' aver conosciuto troppi personaggi che, al contrario di lei, hanno bisogno dell'ombra per vivere e fare affari. Il suo passato è una minaccia che prima o poi tornerà a cercarla, ma non potrà avvicinarla facilmente se lei, perduta la scorta, sarà sotto gli occhi di tutti, illuminata dalle luci della ribalta.

Finita la vicenda giudiziaria vorrebbe continuare a vivere in Italia. Di recitare, sembra essere già capace. Il cinema o la televisione potrebbero essere il suo futuro. Mal che vada potrebbe accasarsi. I pretendenti non mancano. Allo studio del suo legale arrivano lettere in cui si dichiarano serie intenzioni. Sono datate Ferrara, Como, Verona, Rimini. Le scrivono professionisti «ancora belli e aitanti» che fanno sapere di essere anche «davvero ricchi». Le dicono cose come «ti ho visto in tv, sei dolcissima», oppure «non è giusto che tu soffra di nuovo». Concludono: «sono pronto a sposarti».

E' un mondo così, se una fa la dottoressa e scopre un [redacted] vaccino non se la fila nessuno, a meno che sia disposta a comparire sulla copertina di un settimanale con una provetta nel reggicalze; se invece è stata la donna di un criminale diventa un mito e, addirittura, un buon partito. Ma poi, a pensarci, non basta. Bisogna anche avere la prontezza di capire che sta passando il treno giusto. Basta rileggersi la vicenda della Uno bianca. Arrestano Fabio e [redacted]berto Savi. Tutti e due hanno un'amante. Quella di Fabio è Eva. Quella di Roberto è Stella Ogwengwo. Anche lei è giovane e bella. Anche lei è esotica: viene dall'Africa, ha un passato misterioso e un presente dubbio. Lei pure è il simbolo di un pezzo di mondo che svende la sua nobiltà e ha la chiave di uno scrigno che contiene qualche segreto. Potrebbe diventare una riedizione della «ragazza dalla pelle di luna». Invece non coglie l'attimo. Si accontenta del quarto d'ora di celebrità che non si nega a nessuno: dice di non sapere nulla e scompare. Eva diventa una star. Stella va a spegnersi in qualche periferia italiana dove ascolta la voce del vicino, oltre il muro, che dice: «Accendi la tivù, che c'è la Mikula».

Gabriele Romagnoli

Lo spot trasmesso dalle tivù locali. La Fininvest: estranei a questa iniziativa

Sul filo del 144 risponde la falsa Ambra

Gioco di equivoci per catturare i fans di «Non è la Rai»

MILANO. Una simil-Ambra si aggira per il villaggio virtuale del 144. Tutto comincia con uno spot [redacted]dato in onda da numerose tivù locali. Mostra una fanciullotta che ricorda (in grasso) la mitica Angiolini: [redacted] povera creatura danza sensualmente insieme [redacted] due manutengole che somigliano, manco a dirlo, alle coboldе di «Non è la Rai».

E danzando danzando, le giovincelle invitano [redacted] chiamare il 144.134.134.

Per aumentare il potere evocativo della manfrina, lo spot è munito di jingle che, sul ritmo del noto successo ambresco «T'appartengo», ripete ossessivo: «Tu prometti che mi chiami / io prometto che sarà / sempre una festa». O qualcosa del genere.

Il «servizio» s'intitola, guarda caso, «Non è la linea»: «line» in inglese [redacted] pronuncia «lain», [redacted] ovvia assonanza.

Il giovane ambradipendente e male informato compone il fatal numero: e dall'altro capo del filo s'ode la tipica vocina bamboleggiante che da anni ormai rallegra i pomeriggi inquieti degli adolescenti italiani.

«Benvenuto al gioco più allegro ed entusiasmante - annuncia - con tanti amici e soprattutto tante amiche per te», squittisce la Circe telefonica.

A onor del vero, la vocina precisa pure «ciao, io sono Stella». Capito? Stella, non Ambra. Ma l'equivoco continua, poiché la squittente - dopo aver onestamente precisato che lo scherzetto [redacted]sterà 2540 lire al minuto più Iva - urlacchia: «Ehi, ragazze, dai, facciamo un applauso, è arrivato il nostro amico».

Gridolini d'entusiasmo in sottofondo.

La vociotta cantilena e bamboleggia più che mai, rivolgendosi all'«amico»: «Andiamo nello studio, qui nel corridoio c'è un via vai, gli attrezzisti, i tecnici... Tra un po' comincia la trasmissione, vedi? Lì c'è la pedana, lì dietro lo scenario con le palme. Va be' che tu conosci già tutto, ci segui sempre, vero che siamo fantastiche?».

Ambra, star di «Non è la Rai»

Sbrigati i preliminari, [redacted] la ci[redacted] della telefonata: consiste nel partecipare a una serie di quiz identici - a partire dal nefasto «gioco dello zainetto» - a quelli che l'astuto Gianni Boncompagni propina al suo telepubblico teenageriale. Quiz che portano via un sacco di tempo: mentre la bolletta sale, sale, sale.

Insomma: tutto fa pensare ad un tentacolo telefoni[redacted] della piovra «Non [redacted] la Rai». Ma [redacted] Roma i responsabili della trasmissione trasecolano: «Non è roba nostra - affermano stupiti -. Ne ignoravamo l'esistenza». Pensate di agire legalmente contro i replicanti? «Non sapremmo che dire: prima, dobbiamo vedere lo spot, ascoltare le telefonate. Poi decideremo». **[g. fer.]**

LOTTO CONCORSO N. 6

SABATO 11 FEBBRAIO 1995					
Bari	83	4	15	76	16
Cagliari	67	68	56	5[redacted]	29
Firenze	17	71	88	27	43
Genova	24	7	75	80	25
Milano	70	34	79	62	13
Napoli	87	[redacted]	78	[redacted]	[redacted]
Palermo	69	89	18	[redacted]	47
Roma	28	31	81	71	87
Torino	90	[redacted]	27	21	35
Venezia	60	15	77	23	69

ENALOTTO

Punti		Lire
Ai	12	85.700.000
Agli	11	1.863.000
Ai	10	210.000

Montepremi 1.285.511.854

COLONNA VINCENTE

2 2 1 1 2 2 2 1 2 x x x

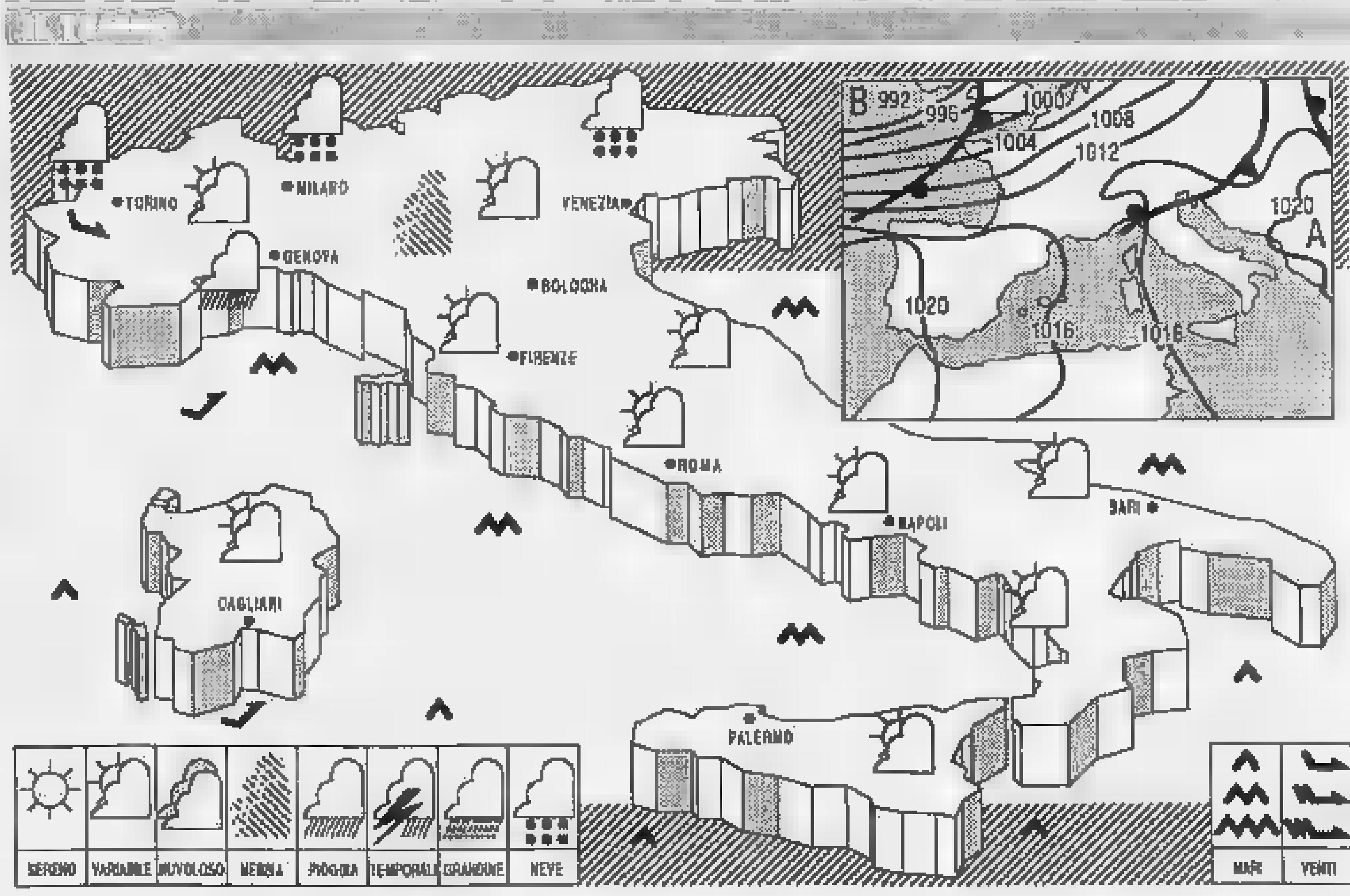

SITUAZIONE: le regioni settentrionali continuano ad essere interessate da un moderato flusso occidentale, in seno al quale si muovono deboli sistemi nuvolosi.

[redacted]PO [redacted]TO: al Nord parzialmente nuvoloso con nuvolosità più intensa sulle zone alpine, dove saranno possibili deboli precipitazioni. [redacted] resto d'Italia poco nuvoloso, con locali addensamenti sulle regioni del versante [redacted]. Nebbie estese e persistenti sulle pianure del Nord, in parziale diradamento durante le ore centrali della giornata.

TEMPERATURA: pressoché stazionaria.

VENTI: deboli di direzione variabile, [redacted] rinforzo sulle regioni nord [redacted]tali e sulla Sardegna.

MARI: mossi lo Jonio, lo stretto di Messina e il canale di Sardegna; poco mossi gli altri mari.

PREVISIONI PER DOMANI: [redacted] tutte le regioni cielo sereno o poco nuvoloso, durante la notte foschie dense ed isolati banchi di nebbia sulle zone pianeggianti del Nord e del [redacted].

[redacted] ITALIANE

	min	max		min	max		min	max
Bolzano	np	12	Firenze	2	16	Bari	3	13
Verona	5	8	Pisa	5	16	Napoli	8	15
Trieste	5	8	Ancona	2	10	Potenza	3	11
Venezia	1	10	Perugia	6	13	S.M. Leuca	8	14
Milano	0	9	Pescara	np	13	R. Calabria	10	21
Torino	4	7	L'Aquila	-2	13	Palermo	0	17
Cuneo	np	9	Roma Urbe	5	15	Catania	4	20
Genova	11	15	Roma Ciamp.	5	16	Alghero	4	17
Bologna	0	7	Campobasso	4	11	Cagliari	12	17

CITTA' ESTERE

	min	max			min	max	
Amsterdam	4	8	nuvoloso	Lisbona	8	18	sereno
Atene	7	19	variabile	Londra	8	17	nuvoloso
Bangkok	23	33	sereno	Los Angeles	14	20	nuvoloso
Berlino	4	4	nuvoloso	Madrid	4	12	sereno
Bruxelles	7	11	nuvoloso	Montreal	-11	6	variabile
Bucarest	2	7	variabile	Mosca	-4	4	variabile
Budapest	2	6	sereno	New York	1	5	sereno
Buenos Aires	21	27	nuvoloso	Parigi	6	11	pioggia
Copenaghen	3	4	nuvoloso	Pechino	3	10	sereno
Dublino	8	11	pioggia	Praga	-2	0	nuvoloso
Francoforte	3	4	nuvoloso	Rio de Janeiro	23	38	nuvoloso
Gerusalemme	7	16	sereno	Sofia	0	7	variabile
Ginevra	4	10	pioggia	Sydney	17	25	nuvoloso
Helsinki	5	1	sereno	Tokyo	1	8	sereno
Johannesburg	15	24	sereno	Varsavia	3	1	neve
Il Cairo	10	20	sereno	Vienna	np	np	np

SPECCHIO AFFARI

IMMOBILIARE VENDITA

TORINO CITTA'

[redacted] corso Vittorio-corso Re Umberto vendonsi alloggi uffici magazzino semin terrato mq 100 libero tettura di pregio da L. 170 milioni. Tel. 6251872 ufficio - 771.0970 cantiere.

ADIACENZE Italia '61 libero piano alto ampio camera tinello cucinino bagno L. 125 milioni. Studio Ortolani 530.960.

AERONAUTICA (via Reti) signorile 2 camere tinello cucinino servizi mq 65 L. 210 milioni. Immobiliare Cassano 433.4170.

AFFAIRE 501.0040 ultimo [redacted] libero via Sagra S. Michele 3 camere tinello cucinino bagno terrazzo angolare ascensore.

AFFARE camera tinello cucina in Lingotto stabile 2 anni (stessa piano) piano con via Campiglia L. 95 milioni. Tel. 502.7791.

AFFARE libero corso Traiano ristrutturato ingresso 2 camere cucina bagno L. 140 milioni. Prestigio Casa 318.1516.

ALBERTO PARRI 537.010 corso Casale stella palazzina [redacted] 70 indipendente su 4 lati giardino terrazze. Trattativa riservata.

ALBERTO PARRI 537.010 corso Francia (Monte Grappa) in stabile signorile ultimo piano mq 140 terrazzo mq 80 box.

ALBERTO PARRI 537.010 Crocetta signorile ottimo ingresso salone 2 camere cucina doppi servizi.

ALBERTO PARRI 537.010 libero via Palmieri in stabile d'epoca signorile primo alto ingresso mq 250 terrazzo.

ALBERTO PARRI 537.010 via Germana ultimo piano appartamento mq 95 box doppio palco mq 30 terrazzo autorimessa.

ALBERTO PARRI 537.010 Villaretto signorile ristrutturato salone 2 camere cucina bagno box pertinenza.

ALLOGGI NUOVI

di 2 camere cucina bagno zona Lucento (Lungo Dora Liguria) stato in vendita a L. 175 milioni compreso mutuo. Edilcase 561.3535.

ALLOGGIO nuovo Pozzo Strada zona S. Maria Mazzarello soggiorno 2 camere cucina bagno box auto e in vendita libero a L. 240 milioni. Edilcase 561.3535.

ALLOGGIO [redacted] Dalla luminoso piano 1° 3 camere cucina servizi [redacted] 400. Tel. 011.568.1062.

ALLOGGIO zona Barca via Tavagnasco libero ingresso 2 camere cucina bagno ascensore posto auto. Tel. 011.5413.

ALLOGGIO 5° piano via Madama Cristina 2 camere cucina bagno terrazzo ristrutturato box L. 115 milioni. Edilcase 561.3535.

ALTOMONTE & C. Turin Palli signorile salone 2 camere cucina doppi servizi posto auto piscina. Tel. 634.102.

AMPIO piazza Villari ristrutturato ingresso camera tinello cucinino bagno affare L. 92 milioni. Sarlo 290.771.

APIEMME 252.666 largo Toscana signorile piano alto 2 camere tinello cucinino bagno panoramico L. 180 milioni.

APIEMME 385.3022 [redacted] Trapani presso via Lera 2 camere tinello cucinino bagno ascensore spazioso L. 185 milioni.

APIEMME 385.3022 via Collegno piano alto saloncino 2 camere tinello cucinino servizi bella casa L. 315 milioni.

APPARTAMENTO libero ristrutturato 45 Salvatori soggiorno 3 [redacted] cucina bagni servizi posto Capello 856.014.

APPARTAMENTO panoramicissimo (corso Agnelli) salone 4 camere cucina 3 bagni terrazzo vende Casa 630.606.

APPARTAMENTO ristrutturato 3° piano via Osasco (Morghen) di 2 [redacted] cucina bagno (mq 62) e posto auto. Edilcase 561.3535.

APPARTAMENTO signorilissimo zona Aurora mq 250 stabile recente 4° piano terrazzi. 4525 milioni. Tel. 609.2662.

ATTICO Cit Turin ristrutturato ingresso 2 camere cucina bagno terrazzo posto auto in affitto. Informazioni 568.1665.

ATTICO corso Massimo d'Azeglio via Fusco piano salone 2 camere cucina 2 bagni L. 550 milioni. Ca'Rossa 771.0228.

ATTICO delizioso via Verdi camera tinello cucinino bagno terrazzo piano terrazzo Spazio Casa 231.5600.

ATTICO libero ristrutturato mq 60 piano (Pozzo Strada) salone con camino 2 camere cucina doppi servizi lavanderia terrazzo mansarda con doppio vende o permuta. Capello 885.014.

ATTICO sul Po (Ponte Isabella) vista eccezionale mq 175 terrazzi mq 50, box [redacted] Codoni Immobili 660.2264.

ATTICO via Cardinal Massaia libero soggiorno camera cucinotto bagno terrazzo box. Ipi Intermediazioni 561.7091.

BARRIERA MILANO signorile salone 2 camere cucina bagno mq [redacted] soffitta [redacted] ed eventuale box L. 228 milioni. Immobiliare Corea 545.388.

BERTELLI 568.3248 Crocetta (Casa Mezzotta) prestigioso piano alto luminoso in stabile recente mq 200 due ingressi salone 4 camere cucina 3 servizi posto auto permute.

BERTELLI 568.3392 (adiacenze Ospedale Maria Vittoria) in stabile recente piano alto mq 160 luminoso ottimo stato box.

BERTELLI 568.3392 attico (S. Rita-via Gaudi) saloncino 2 camere cucinotto servizi terrazzo ristrutturato a nuovo.

BERTELLI 568.3392 (centrale largo Sole) panoramico da rifare 3 camere cucina servizi termoautonomo L. 240 milioni.

BERTELLI 568.3392 (Ca' Tommaso Piludi) signorile appartamento mq 200 in ottime condizioni volendo con box auto.

BERTELLI 568.3392 (corso Duca Abruzzi) soggiorno 2 camere cucina servizi privati ristrutturato L. [redacted] milioni.

BERTELLI 568.3392 (corso Monte [redacted] corso Peschiera) panoramico su 2 piani signorile salone 2 camere cucina servizi piano mansardato mq 110 box triplo.

BERTELLI 568.3392 (corso Moncalieri) panoramico mq 170 salone 3 camere cucina 2 servizi box pertinenza.

BERTELLI 568.3392 (corso Vittorio-piazza Adriano) luminoso ristrutturato 2 camere tinello cucinino servizi box auto.

BERTELLI 568.3392 (Pozzo) signorile soggiorno 2 camere cucina servizi piu' mansarda ristrutturato L. 330 milioni.

BERTELLI 568.3392 (piazza Bernini adiacenze) adatto uso abitazione o ufficio palazzina nuova mq 115 posto auto.

BERTELLI 568.3392 (piazza Bernini-via Fontana) in palazzina d'epoca ristrutturata salone 3 camere cucina 2 servizi.

BERTELLI 568.3392 (S. Paolo-via Accademia) signorile doppi ingressi salone 3 camere cucinotto 2 servizi box pertinenza.

BERTELLI 568.3392 (via Cavalieri) consegna immediata ristrutturato ampio ingresso 2 camere servizi L. 150 milioni.

[redacted] 568.3392 (Moncalieri Fossati) attico panoramico saloncino camera cucina servizi terrazzo L. 340 milioni.

BIMAR adiacenze corso Grosseto ingresso saloncino 2 camere cucina bagno box signorile 3° piano mutuo. Tel. 434.5758.

BI[redacted] Borgo Vittoria ingresso 5 camere cucina bagno riscaldamento autonomo L. 35 milioni piu' mutuo. Tel. 434.5758.

BIMAR rustico in [redacted] ingresso alle 2 camere cucina bagno per mansarda 200 mq box giardino privato. Tel. 434.5758.

BIMAR corso Giulio Cesare camera cucina bagno L. 65 milioni pagabili L. 10 mensili piu' mutuo. Tel. 434.5758.

BIMAR corso Orbassano panoramico ingresso salone 2 camere cucina bagno signorile mutuo permuta. Tel. 434.5758.

BIMAR Falchera 3 camere cucina bagno posto auto buone condizioni L. 175 milioni mutuo permuta. Tel. 434.5758.

BIMAR Lungo Po Antonelli nuovo ultimo piano ingresso su soggiorno camera cucina bagno posto auto. Tel. 434.5758.

BIMAR Madonna Campagna nuovo ingresso camera cucina bagno riscaldamento autonomo L. 75 milioni. Tel. 434.5758.

BIMAR Mirafiori panoramico ascensore sala 3 camere cucina bagno Nuovo L. 206 milioni mutuo. Tel. 434.5758.

[redacted] Piobesi adiacente corso Svizzera piano alto salone 2 camere cucinotto bagno L. 295 milioni. Tel. 434.5758.

BIMAR precollina ristrutturato ingresso camera cucina bagno libero in palazzina signorile terrazzo permute. Tel. 434.5758.

BIMAR S. Rita piano alto ascensore camera tinello cucinino camera bagno libero L. 89 milioni piu' mutuo. Tel. 434.5758.

BIMAR Vanchiglia via Balbo d'epoca salone 2 camere cucina bagno posto auto ristrutturato mutuo. Tel. 434.5758.

BIMAR via Bricca panoramico ingresso saloncino 2 camere cucina bagno libero ristrutturato mutuo. Tel. 434.5758.

BIMAR via Di Nanni ingresso 2 camere tinello cucinino bagno termoautonomo L. 255 milioni mutuo. Tel. 434.5758.

BIMAR via Livorno ingresso 2 camere cucina bagno cantina 3° piano ascensore mutuo permuta. Tel. 434.5758.

BIMAR via Monte Ortigara signorile occupato ingresso salone 2 camere cucina bagno stabile in ottimo affare. Tel. 434.5758.

BIMAR zona Statuto signorile ingresso salone 5 camere cucina servizi ottimo uso ufficio mutuo permuta. Tel. 434.5758.

BORGATA ROSA

corso Casale in palazzina appartamento ristrutturato 2 camere tinello servizi. Gabetti vende. Tel. 57.67

BORGO PO via Ornato in stabile d'epoca saloncino cucina 2 camere 2 servizi termoautonomo. Casablanca 660.2252.

[redacted] VITTORIA

liberi monolocali/bilocali su 2 livelli completamente ristrutturati giardinetto privato mutui permute dilazioni

DA L. 53 MILIONI

STORICA IMMOBILIARE

TEL. 650.3170 - 650.2492

BORGO [redacted]**RIA** libero signorile del '70, 5° piano ingresso 2 camere tinello cucinotto e servizi 90 mq. Tel. 254.868.

BORGO VITTORIA vendesi nuova costruzione bio villa o bozzi mq 80 riscaldamento autonomo ottimo prezzo. Tel. 214.296.

CALDARO 771.6555 vende libero via Roccaforte-corso Peschiera ingresso 2 camere cucina bagno in stabile d'epoca.

CALDARO 771.6661 libero Cristo Forruccio-corso Peschiera signorile piano alto panoramico 3 camere cucina bagno.

CASALEGNO 817.3150 adiacenze corso Svizzera in palazzina d'epoca mansarda rifatta sala camera cucina.

CASALEGNO 817.3134 Italia '61 attico signorile ingresso sala cucina camera bagno terrazzo e mansarda.

CASANETWORK 568.1312 corso Potenza libero box ristrutturato camera tinello cucinino bagno 5° piano termoautonomo L. 130 milioni con L. 15 milioni contanti.

CASANETWORK 568.1312 corso Raffaello presso libero in stabile d'epoca 2/3 camere tinello cucinino bagno da L. 215 milioni trattabili.

CASANETWORK 568.1312 [redacted] Trapani [redacted] 2 camere tinello cucinino bagno termoascensore L. 170 milioni permute.

[redacted] 568.1312 S. Rita (corso Siracusa) libero panoramico bella casa 2 camere cucina bagno balcone termoascensore L. 165 milioni trattabili.

CASANETWORK 568.1312 via Ventimiglia libero ristrutturato piano alto 2 camere tinello cucinino bagno terrazzo L. 203 milioni ampio dilazioni.

CASA zona Barca con 2 alloggi di mq 85 (eventuale cucina) garage giardino in blocco L. 500 milioni. Tel. 272.5361.

[redacted] a schiera adiacenti via Bologna libero ristrutturato consegna settembre '95. Tel. 7 Tiziano Immobili 568.3805.

CASEUROPEA B corso Vittorio Valentino libero prestigioso 2 saloni 4 camere cucina terrazzo bella casa d'epoca in trattativa 1670.19.840.

[redacted]**OPEA** B piazza Massaua libero 2 camere tinello cucinino bagno box auto L. 160 milioni mutuo. Tel. 1670.19.840.

CASEUROPEA C via Mongrando S. Paolo camera cucina servizi con ascensore L. 10 milioni mutuo. Tel. 1670.19.840.

CASEUROPEA D libero corso Siracusa salone 2 camere tinello cucinino bagno terrazzo 70 mq. Tel. 1670.19.840.

CASEUROPEA B libero attico via Lauro salone 2 camere tinello cucinotto bagno L. 220 milioni. Fidalcasa 857.858.

CENISIA

via Virle libero in stabile d'epoca saloncino 2 camere cucina bagno. Gabetti vende. Tel. 57.67.

CENTRALE largo Vittorio Emanuele libero da ristrutturare mq 125 L. 270 milioni. Consulcasa vende. Tel. 771.0228.

CENTRALE stabile d'epoca ingresso salone 5 camere cucina biservizi mq 250 in ottimo stato. Rossoimmobili 561.8188.

CENTRALE su corso libero 6° piano salone 4 camere cucina triplo servizi box. G.S.I. 568.1615 - 568.3942.

CENTRALE su 2 piani salone cucina 4 camere doppi servizi dalmingegni box. Tel. 011.568.1802.

CENTRALISSIMO piano alto libero ingresso 3 camere cucina biservizi mq 120 L. 315 milioni. Rossoimmobili 561.8186.

CENTRALISSIMO 110 mq ristrutturato 3° piano salone 2 camere cucina bagno ascensore posto auto. Tel. 923.5811.

CENTRO alloggio in casa d'epoca ingresso 2 saloni 3 camere cucina 2 bagni Massimo Grotti Immobili 819.1452.

CENTRO CASA 562.3888 liberi piazza Rivoli spaziosi 2/3/4 camere cucina bagno da L. 130 milioni stessa casa.

[redacted] **CASA** 562.3888 [redacted] via Mongenevro 203 salone 1/2 camera tinello cucinino terrazzo da L. 250 milioni.

CENTRO CASA [redacted] corso Sebastopoli recente panoramico salone camera cucina 2 bagni mq 100 circa.

CENTRO CASA 562.3888 via Cibrario vicino Ospedale Maria Vittoria 4 camere cucina bagno L. 220 milioni affittato bene.

[redacted] fronte Mole palazzo d'epoca stupendo 3 camere salone studio 2 bagni cucina box. Studio Enrici 660.1605.

[redacted] presso via Carlo Alberto libero soggiorno cucina 2 camere bagno totalmente rimesso nuovo. Tel. 562.3740.

[redacted] signorile piano alto ingresso salone 4 camere cucina 2 servizi (200 mq). Eccezionale 568.3508.

CENTRO storico splendido appartamento mq 75 soffitti a cassettoni muri affrescati L. 175 milioni. Tel. 669.2902.

CENTRO via Mercanti salone camera cucina bagno soppalcato terrazzo elegantemente ristrutturato nuovo. Tel. 431.4558.

CENTRO via Sacchi libero monolocale con angolo cottura bagno cantina soppalcato. Ipi Intermediazioni 561.7091.

CHIUSANO & C.

A Crocetta attico 2 ingressi salone 4 camere cucina 3 servizi terrazzo mq 370 posti auto. Tel. 568.2858.

CHIUSANO & C. corso Duca Abruzzi casa d'epoca signorile salone 3 camere cucina 2 servizi. Tel. 568.2858.

CHIUSANO & C. corso Francia [redacted] opera signorile libero ingresso salone 3 camere cucina 2 servizi. Tel. 568.2858.

CHIUSANO & C. precollina signorile doppio ingresso salone 3 camere cucina 2 servizi terrazzi box. Tel. 568.2858.

CHIUSANO & C. via Morosini ingresso soggiorno camera cucina servizi ottimo stato permute. Tel. 568.2858.

CIT TURIN libero recente mq 80 soggiorno camera cucina servizi. Consulcasa vende L. 240 milioni. Tel. 771.0228.

CIT TURIN via Medici libero signorile soggiorno 2 camere tinello cucinotto servizi box. Tel. 517.0941.

COLLINARE alloggio su 2 piani signorile completamente ristrutturato mq 240, 2 posti auto. Tel. 011.560.1802.

COLLINA Torino a 10 minuti da piazza Castello vendo alloggio in palazzina signorile 2 camere cucina salone 2 bagni terrazzo soleggiato box. Tel. 041.2277.

CONSULEDILE A 437.4000 via Seguitini 80 liberi in stabile recente 1/2 camere tinello cucinino bagno da L. 150 milioni, 3 camere tinello biservizi L. 255 milioni box auto.

CONSULEDILE 437.4000 a solo L. 95 milioni libero Barriera Milano moderno camera cucina bagno 1° piano ultimo.

CONSULEDILE 437.4000 corso Toscana libero moderno camera cucina ingresso bagno L. 105 milioni possibilità mutuo.

CONSULEDILE 437.4000 libero piazza Massaua in stabile recente 2 camere tinello cucinino bagno L. 210 milioni.

CONSULEDILE 437.4000 libero via Servais 2° piano no ascensore camera tinello angolo cottura bagno L. 105 milioni.

CORSO Brunelleschi (piazza Graf) vasta collina libero signorile salone 4 camere cucina 3 servizi box doppio. Baldi 502.518.

CORSO Brunelleschi libero signorile ingresso salone 3 camere cucina doppi servizi box auto doppio. La Stera 311.3400.

CORSO Caroli alloggi liberi in casa signorile al 1° piano 140 mq L. 400 milioni, 200 mq L. 680 milioni. Immobiliare 890.2216.

CORSO d'Azeglio signorile soggiorno cucina camera servizi 70 mq ottimo rifiniture L. 2.600.000/mq. I.T.I. 319.2332.

[redacted] Duca Abruzzi libero spazioso [redacted] 3 camere cucina bagno in grosso. Fondiaria 562.5655.

CORSO DUCA

libero bea lnnuto luminoso soggiorno 2 camere cucina bagno servizio. Gabetti vende. Tel. 57.67.

CORSO Ferrucci libero ingresso 3 camere cucinotto bagno ripostiglio cantina abitazione ufficio. Imm. Saruzzo 320.560.

CORSO Francia presso Borgo Vittoria recente salone 3/4 camere cucina biservizi ampio terrazzo box. Esim 480.135.

CORSO Giambone recente signorile salone 2 camere ampia cucina biservizi luminoso 9° piano mq 130. [redacted] 663.5990.

[redacted] Giambone via Giulio libero soggiorno 2 camere cucina servizi posto auto giardino. Siper 568.2977 - 568.3694.

CORSO Giulio Cesare zona via Cherubini libero [redacted] ristrutturato 2 camere cucina bagno L. 80 milioni. Tel. 447.5651.

CORSO Massimo d'Azeglio libero prestigioso salone 3 camere cucina biservizi mq 180 mutuo permute. De Sario 644.477.

CORSO MATTEOTTI

In bella casa d'epoca piano alto 2 saloni 3 camere cucina office 2 bagni box. Gabetti vende. Tel. 57.67.

CORSO Moncalieri alloggio su 2 piani grande terrazzo cantina 2 posti auto. Tel. 508.1902.

CORSO Moncalieri presso Gamma pregiati 220 mq 5 [redacted] salone 3 servizi box doppio. Colonna [redacted]

CORSO Monte Cucco adiacenze piano alto ristrutturato ingresso 2 camere cucina bagno mq 75. Rossoimmobili 561.8188.

CORSO Monte Cucco libero ristrutturato ingresso 2 camere cucina bagno mq 80 mutuo permute. Attico Sistemi 595.909.

CORSO Monte Cucco signorile 6° piano doppi ingressi salone 3 camere cucina doppi servizi box cantina. Tel. 561.91[redacted]

CORSO Monte Cucco (Viborti) piano alto salone 2 camere cucina 2 servizi 2 ingressi box doppio. Tel. 385.9405.

CORSO Monte Grappa adiacenze ristrutturato 2 camere tinello cucinino terrazzo bagno. Italimmobili 011.771.1560.

CORSO Monte Grappa presso in palazzina molto signorile salone 2 camere cucina biservizi mq 145. Tel. 663.5990.

CORSO ORBASSANO

via [redacted] libero signorile saloncino 2 camere cucina 2 servizi giardino posto auto. Tel. 779.4755.

CORSO Peschiera stabile signorile 4° piano salone 4 camere sala pranzo cucina 2 bagni anche frazionato. Tel. [redacted]

CORSO Regina Margherita libero soggiorno 2 camere cucina servizi termoascensore L. 185 milioni. Studio Ortolani 530.960.

CORSO Re Umberto signorile piano alto 3 camere cucina servizi ampliamenti L. 290 milioni. Tel. 535.498.

CORSO Rosselli attico ristrutturato composto da saloncino cucinino camera bagno e terrazzo. Studio Class 881.383.

CORSO Rosselli parco Ruffini adiacente libero luminoso ristrutturato 120 mq circa ascensore L. 290 milioni. Tel. 562.7581.

CORSO Rosselli 9, piano 3° signorile luminoso salone pranzo studio 5 camere cucina biservizi L. 750 milioni. Tel. 556.169.

CORSO Sebastopoli angolo corso Siracusa vendiamo alloggi di soggiorno cucina 1/2/3 camere in stabile di nuova costruzione. Ufficio vendite in cantiere lunedì e sabato dalle 10 alle 12 mercoledì e venerdì dalle 15 alle 18. Per informazioni G.S.I. 397.1767.

CORSO Sebastopoli signorile ingresso 2 camere tinello cucinino bagno permute. Attico Sistemi 595.909.

CORSO SICCARDI

pressi via Cernaia in palazzo d'epoca elegante alloggio rifinito mq 192 piano 2°. Investitia 568.3870.

CORSO Sommeiller angolo via S. Secondo signorile alloggio-ufficio 1° piano mq 210 L. 530 milioni. Furbatto 544.[redacted]

CORSO Tassoni libero luminoso camera tinello cucinino servizi stabile recente mutuo. Siper 568.2977 - 568.0584.

CORSO TASSONI

libero signorile ingresso 4 camere cucina abitabile doppi servizi balconi. Gabetti vende. Tel. 57.67.

CORSO Tassoni presso stabile recente soggiorno living camera tinello cucinino bagno ascensore. S.I.A. 561.7832.

CORSO Tassoni stabile signorile privato vende alloggio 1° piano 120 mq uso abitazione o ufficio. Tel. 385.852.

CORSO Tassoni 56 lotti lussuosi vario metratura splendide soluzioni residenziali vende Frazza 746.738.

CORSO Traiano alloggio libero ingresso 2 camere tinello cucinino bagno 3 balconi mq 80. Silpa 618.9494.

CORSO Traiano pressi corso Unione recente luminoso camera tinello cucinino servizi vero affare. I.T.I. 319.2332.

CORSO Unione pressi vendesi 2 alloggi abbinabili volendo box per 3 auto 6° piano termoascensore. M. Case 776.1642.

CORSO Vercelli libero bellissimo camera tinello cucinino servizi recente L. 112 milioni. Bipraimmi 434.2377.

CORSO Vittorio Emanuele pressi piazza Rivoli libero 2 camere tinello [redacted] servizi ascensore. Sem 669.3283.

CORSO Vittorio 1° piano salone 6 camere doppi servizi posto auto. Coseli 561.2292.

CRIMEA in elegante palazzina prestigioso e unico appartamento piano alto mq 280 box per 3 auto. G.G.R. 812.5825.

CRIMEA in villa di nuova costruzione appartamenti da 170 a 220 mq con giardino o box privati. Tel. 561.1800.

CRIMEA porzione di palazzina mq 500 con giardino adatto abitazione, uffici, commerciale. Studio Enrici 660.1605.

CROCETTA (adiacenze) corso Lione piano alto come nuovo 2 camere tinello cucinino L. 195 milioni. Malora 434.1261.

CROCETTA (casa Rocazza) 1° piano mq 180 salone 3 camere cucina biservizi ripostiglio piu' soffitta cantina e garage L. 600 milioni. "La Borsa" 368.482.

CROCETTA corso De Gasperi libero ristrutturazione particolare signorile appartamento mq 120. Ferratalia 562.5035.

CROCETTA in stabile ristrutturato appartamento nuovo di soggiorno angolo cottura camera bagno. Tel. 561.1800.

CROCETTA mq 65 ottimo stato ingresso grande cucina 2 camere bagno. Coseli 561.2292.

CROCETTA pressi Politecnico attico libero in bella casa 3 camere cucina bagno ripostiglio cantina. La Stera 311.3400.

CROCETTA prestigioso mq 70 piano rialzato, adatto prof. e terra o ufficio privato vende L. 225 milioni. Tel. 0337.217.507.

CROCETTA signorile nuova costruzione salone 1/2 camere cucina biservizi box vendo. Studio Torta 561.2077.

CROCETTA stabile signorile ingresso soggiorno cucinotta camera e bagno. Piano alto no ascensore. Studio IC 521.3400.

CROCETTA via Colli alloggio signorile mq 240 bingressi luminoso. Studio Enrici 660.1605.

CROCETTA via Lamarmora mq 72 ingresso 2 camere cucina bagno da ristrutturare 2° piano termoascensore. GPI 503.555.

CROCETTA via Vela in condominio ingresso soggiorno cucinotta 2 camere bagno cantina soffitta. Studio IC 521.3400.

CROCETTA via Vespucci angolo Re Umberto stabile d'epoca libero ingresso 2 camere cucina servizio. G.& V. 560.4445.

CROCETTA via Vespucci libero prestigioso salone pranzo 4 camere cucina 3 bagni doppi ingressi. I.T.I. 319.2332.

EDILIZIA agevolata messa casa alloggi in posizione di prestigio metrature da 70 a 104 mq. Silpa 618.9494.

ELIO CODONI IMMOBILI 660.2264 precollina libero Borgo Po ristrutturato salone 2 camere cucina bagno.

EMMEDUE 562.8487 Crocetta libero bilocale di lusso con bagno ottima vista termoascensore 2 arie cantina.

EMMEDUE 562.8487 libero centro corso Valdocco signorile d'epoca soggiorno 2 camere cucina bagno ascensore.

EMMEDUE [redacted]8487 libero corso Francia piazza Bernini palazzo d'epoca piano alto ristrutturato mq 200 su 2 livelli.

EMMEDUE 562.8487 libero corso Regina via Livorno nuovo L. 105 milioni [redacted] cucina bagno 5° piano ascensore.

[redacted]**DUE** 562.8487 libero [redacted] Svizzera L. 55 milioni camera cucina bagno tutto nuovo 2 arie termoautonomo.

EMMEDUE 562.8487 libero corso Traiano in stabile del 1965 ottimo ingresso 2 camere tinello cucinino bagno piano alto.

EMMEDUE 562.8487 libero S. Rita a L. 125 milioni ingresso camera tinello cucinino bagno 5° piano ascensore 2 arie.

ESIM Borgo Po libero mansardato casa d'epoca luminoso soggiorno 2 camere cucina bagno. Tel. 480.135.

EUROFID 581.8777 A corso Matteotti in casa d'epoca prestigiosa piano alto 2 saloni 4 camere cucina biservizi.

EUROFID 581.8777 A Crimea villa epoca unifamiliare prestigiosa signorile mq 390 su 3 piani piu' box doppio, giardino.

EUROFID 581.8777 A precollina Cavoretto villa unifamiliare prestigiosa panoramica mq 380 su 2 piani oltre alloggio custode accessori giardino 1500 mq.

EUROFID 581.8777 B centro Alpolo Balbo libero panoramico signorile ristrutturato salone 3 camere cucina biservizi.

EUROFID 581.8777 B Cit Turin presso via d'Aceja prestigioso in casa d'epoca con portineria mq 250 finiture di pregio.

EUROFID 581.8777 corso Agnelli (stadio) signorile prestigioso ristrutturato salone 2 camere cucina biservizi.

EUROFID 581.8777 corso Giulio Cesare occupato vero affare ingresso camera tinello cucinino bagno L. 75 milioni.

EUROFID 581.8777 piazza Bengasi prossimità signorile ingresso 3 camere cucina bagno 3 arie L. 230 milioni.

EUROFID [redacted].8777 piazza Stampalia piano alto [redacted] ristrutturato ingresso camera cucina bagno L. 120 milioni.

EUROFID 581.8777 via Belfiore recente panoramico ingresso camera tinello cucinino bagno ripostiglio L. 125 milioni.

EUROFID 581.8777 via Cossa (via Pianezza) nuovo ampio soggiorno 2 camere cucina biservizi box auto L. 285 milioni.

EUROFID 581.8777 via Sansovino-corso Toscana libero piano alto ingresso 2 camere tinello cucinino bagno L. 170 milioni.

EZIO BERRA 549.330 Crocetta panoramicissimo 150 mq con terrazzo sopraelevato salone 3 camere cucina biservizi.

EZIO BERRA 549.330 precollina particolare 120 mq panoramico soggiorno 3 camere tinello cucinino biservizi.

EZIO BERRA 549.330 via Madama Cristina epoca ristrutturato 80 mq luminoso angolare libero vende L. 145 milioni.

FAILLA & BERTINETTO 741.2874 corso Re Umberto piano alto panoramico ascensore saloncino 2 camere tinello cucinino bagno e soffitta L. 247 milioni, occupato.

FAILLA & BERTINETTO 741.2874 libero Barriera Milano (via Ceresole) spazioso 3 camere cucina bagno L. 135 milioni.

FAILLA & BERTINETTO 741.2874 libero Campidoglio (adiacenze corso Svizzera) ingresso saloncino 2 camere cucina bagno L. 166 milioni volendo box.

FAILLA & BERTINETTO 741.2874 libero Campidoglio ristrutturato saloncino camera cucina bagno L. 170 milioni.

FAILLA & BERTINETTO 741.2874 libero corso Brunelleschi (adiacenze) piano alto ascensore ottimo 2 camere tinello cucinino bagno e box L. 245 milioni.

FAILLA & BERTINETTO 741.2874 libero corso Francia (adiacenze piazza Bernini) piano alto ascensore ingresso 2 camere cucina bagno L. 215 milioni.

FAILLA & BERTINETTO 741.2874 libero corso Monte Grappa ascensore ingresso 2 camere cucina bagno L. 145 milioni.

FAILLA & BERTINETTO 741.2874 libero [redacted] Baronis (adiacenze) ascensore ristrutturato salone 2 camere tinello cucinino bagno posto auto L. 300 milioni.

FAILLA & BERTINETTO 741.2874 libero piazza Bottesini (via Pomella) piano alto ascensore soggiorno 3 camere [redacted] doppi servizi box L. 290 milioni.

FAILLA & BERTINETTO 741.2874 libero piazza Carducci ascensore ingresso 2 camere cucina bagno L. 231 milioni.

FAILLA & BERTINETTO 741.2874 libero piazza Omero (adiacenze) termoautonomo spazioso ingresso 2 camere tinello cucinino bagno L. 163 milioni.

FIMINTER IMMOBILI 517.0021 A Crocetta vicino corso Einaudi salone 3 camere cucina 2 bagni casa altamente signorile con portineria L. 780 milioni più box.

FIMINTER IMMOBILI 517.0021 Cit Turin via Duchessa Jolanda salone 3 camere cucina 2 bagni 2 ingressi L. 490 milioni.

FIMINTER IMMOBILI 517.0021 corso Vittorio vicino corso Racconigi 2 camere cucina bagno piano alto L. 190 milioni.

FIMINTER IMMOBILI 517.0021 [redacted] Vittorio completamente ristrutturato soggiorno angolo cottura 2 camere bagno bellissime finiture L. 285 milioni.

FIMINTER IMMOBILI 517.0021 strada Verna villetta nuova salsiccino cucina 2 camere 3 bagni giardino privato mansarda taverna box 2 auto L. 520 milioni.

FIMINTER IMMOBILI 517.0021 vicino largo Francia piano rialzato saloncino 2 camere cucina 2 bagni in elegante villa d'epoca finemente ristrutturata L. 395 milioni.

FRONTE PO

zona Crimea appartamento ristrutturato di 3 camere cucina doppi servizi. Gabetti vende. Tel. 57.67

[redacted] VENDE

corso Emilia libero panoramico ingresso 2 camere cucina bagno 2 balconi. L. 160 milioni. Tel. 57.67

GABETTI VENDE

corso Lombardia libero ampio bea tessuto di ingresso camera tinello cucinino bagno. Tel. 57.67

GABETTI VENDE

corso Unione ultimo piano panoramico. ampio appartamento soggiorno 2 camere cucina bagno. Tel. 57.67.

(continua)

SOGEA. MODERNA ESPRESSIONE DI UNA GRANDE TRADIZIONE.

DAL 1972, OLTRE 35.000 AUTOMOBILISTI HANNO ACQUISTATO ALFA ROMEO DA SOGEA. UNA GRANDE ORGANIZZAZIONE, [redacted] PROPONE SERVIZI DI VENDITA, [redacted] E [redacted] SEMPRE AI MASSIMI LIVELLI: NEL 1993 E 1994 E' STATA LA PRIMA CONCESSIONARIA IN ITALIA NELLA VENDITA DI ALFA ROMEO NUOVE. NELLE SEDI SOGEA, MODERNE E ATTREZZATE, PERSONALE [redacted] QUALIFICATO VI ATTENDE PER PROPORVI PROVE SU STRADA DI TUTTA [redacted] GAMMA ALFA ROMEO, VALUTARE [redacted] VOSTRO USATO SECONDO LE MIGLIORI QUOTAZIONI, CONCORDARE LE MODALITÀ [redacted] PAGAMENTO CHE [redacted] E CONSIGLIARVI VANTAGGIOSI FINANZIAMENTI. INOLTRE, IN CORSO SIRACUSA 40 TROVATE L'ASSISTENZA DEI MIGLIORI SPECIALISTI, [redacted] AGGIORNATI DA ALFA ROMEO.

Concessionari Alfa Romeo

DAL 1972, PROFESSIONALITÀ ALFA ROMEO AI MASSIMI LIVELLI.

SOGEA

TORINO - C.so Siracusa, 40 - Tel. 3299333
TORINO - C.so Moncalieri, 15 - Tel. 6604144
COLLEGNO - C.so Francia, 332 - Tel. 4055000

SOCIETÀ & CULTURA
LA STAMPA

'45-'95

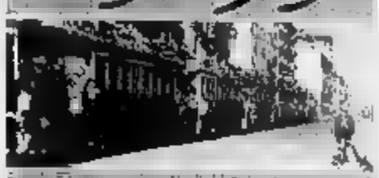

ALBUM DI CINQUANT'ANNI

Dai mille veti alla scoperta della libertà: come cambiano i costumi in amore

Charlotte Rampling: «Ambigua», dice Pasini, farebbe paura». Sotto Mangano, a destra Mara Venier e Massimo Cacciari

«Oggi c'è più democrazia sessuale, ma resiste la sessuofobia: ho potuto organizzare corsi ovunque meno che in Italia»

PASINI

Le stagioni dell'Eros

DAL NOSTRO

Un signore fa suonare l'allarme attraversando il metal detector all'aeroporto. Si libera delle chiavi, delle monete, della biro. Ancora quel maledetto fischio. A una guardia, in disparte, confessa: ha un filo d'argento nel pene. Una protesi: «Un mercato attivissimo», dice Willy Pasini, psichiatra e sessuologo all'Università di Ginevra, autore best seller come *Intimità*, *La qualità dei sentimenti* e il recentissimo *Il cibo e l'amore* (Mondadori).

Nel suo studio di rue des Pitons, Pasini racconta come è cambiato il sesso in questo mezzo secolo... Un uomo non più giovanissimo domanda a un amico se dopo l'amore fuma, tra una volta e l'altra. «Sì», risponde quello. «E quante fumi?». «Due stecche»... «Ecco la differenza - commenta il sessuologo -. Oggi vorrebbe fumare un solo pacchetto: predomina l'impazienza, l'ansia di prestazioni vincenti e ravvicinate a ogni età». Un'ossessione. Il nostro corpo è diventato un meccano, un sistema di svuotamenti e rigonfiamenti fra bisturi e body-building. E' scolpito centimetro per centimetro.

Un tempo, nel dopoguerra, il si faceva largo tra mille veti. La fantasia giocava su quel che di un corpo si poteva vedere. I filologi dell'erotismo indugiavano su un polpaccio, sulla rastrematura di coscia, disquisivano sopra un ginocchio: guai se non era bello tondo. Era molto ammirata Silvana Mangano in *Amaro*. Le labbra più promettenti, senz'ombra di silicone, le offriva Eleonora Rossi Drago. Quelle di Marilyn Monroe - ricorda Pasini - prefiguravano il «sorriso verticale».

Ai nostri giorni l'Ultima Thule è il sedere: «L'unica zona rotonda ancora nascosta - spiega Pasini -. Seduce anche le donne». Sarebbe persino in atto una colossale depilazione, per così dire, sederizzazione del mondo, un'opera di arrotondamento delle forme. Più del, è il sedere che emana influssi: costruiamo oggetti sempre più morbidi e pelosi. Le auto, per esempio. L'angolo retto, irsuto e tecnologico, dopo i fasti del razionalismo, è in grave disgrazia. La curva, emblema della femminilità e del postmoderno, disegna le cose.

Non c'è proprio da essere nostalgici di nulla. Negli Anni 90 c'è più democrazia sessuale, anche se l'uomo si è occupato più della democrazia pubblica che di quella private». Spira ancora un vento di sessuofobia: Pasini ne denuncia le conseguenze. Primo: «Non c'è educazione sessuale. Ho organizzato corsi nelle Filippine, in Bolivia, a Santo Domingo, ma non sono riuscito a far nulla in Italia». Secondo: «Non si insegna sessuologia nelle Università. Siamo più indietro del Portogallo». Infine, «nei consultori familiari non è previsto il sessuologo».

Un sesso così occultato «non è stato problema né di sinistra né di destra, ma cattolico, democristiano». Si coglievano soltanto gli aspetti patologici: «L'Italia è stato l'unico Paese a delegare la sessuologia ai dermatologi. "Malattie veneree e della pelle. Sale d'attesa separate", dicevano gli annunci ai vespasiani».

Una prima spallata ai tabù

La svolta avvenne quando l'Organizzazione mondiale della sanità tenne un convegno sulla salute sessuale: «Finalmente si parlava di normalità. In Italia il primo incontro fu nel '76 a Milano».

Una prima spallata ai tabù e al pudore repressivo la diede uno studioso di Bloomington nell'Indiana, il professor Alfred Kinsey, che pubblicò due volumi sul comportamento sessuale dell'uomo e della donna. (Sempre stato curioso, Kinsey: a 16 anni aveva scritto un saggio per rispondere alla domanda *Che cosa fanno gli uccelli quando piove?*) Da noi i suoi rapporti apparvero nel '50 e nel '65 da Bompiani, con copertina cartonata gialla e marrone. Scatenarono polemiche terribili. Si seppe che metà delle donne americane non giungeva vergine al matrimonio, che il sesso orale era di casa, che molte indulgevano all'autoerotismo ricorrendo magari al rasoio elettrico del marito come vibratore. E molti uomini erano adulteri, onanisti, omosessuali. Uno choc. Il sesso apparve come inferno segreto e colposo. Anche da noi cominciarono indagini.

Una seconda bordata venne da una coppia della Louisiana, William Master e Virginia Johnson, divorziati tre anni fa. Il loro *L'atto sessuale* uscì da Feltrinelli nel '67. Cosparsero di sensori e di fili i corpi per captare sudorazioni, variazioni cardiache e cromatiche, raptus immaginativi. Il sesso ora diventato fenomeno da laboratorio, altro che rito trasgressivo e poesia ineffabile.

A che punto siamo oggi? Com'è l'uomo? Pasini risponde

«Con la pillola, sesso senza figli; ora si fanno figli senza sesso»

Il sessuologo Willy Pasini

agguerrita: «Interdetto». Perché vorrebbe essere ancora lui a prendere l'iniziativa. La donna è trionfante? «Trionfante e delusa. L'uomo non sta. Scappa». Una metamorfosi, impersonata sugli schermi da Demi Moore: da piccola e smarrita innamorata in *Ghost* a rapinoso felino in *Rivelazioni*, dove incantano un terrorizzato Michael Douglas.

Pasini, non sarà che lei scambia i racconti di alcune pazienti e qualche scandaletto cinematografico per realtà diffusa e quotidiana? E siamo sicuri che molti uomini non gradiscano subire attenzioni seduttive e aggressive da parte delle donne? «Ho altri riscontri - risponde il sessuologo -. Le fantasie sessuali, per esempio. L'americana Nancy Friday scrisse vent'anni fa *Il mio giardino segreto* sull'immaginario erotico femminile: le donne immaginavano con piacere d'essere obbligate a prestazioni sessuali o di essere scelte in harem. Adesso Friday ha pubblicato *Donne sopra*, dove il rapporto sadomaso è invertito: sono loro che attaccano l'uomo al palo della tortura».

Altre cifre. Ha un volto la donna ideale per l'uomo? «Mara Venier: è dolce, rassicurante. Un'Anita Eckberg sexy, non seni. Venne poi l'ambiguo Charlotte Rampling: oggi farebbe paura». L'uomo ideale per la donna? «L'intellettuale, l'artista, alla Massimo Cacciari o alla Woody Allen. Bagnini e playboy sono decaduti. Vale l'uomo con anfratti». Fa più paura l'amore o il sesso? «L'amore. Nell'uomo la paura della vagina dentata non è che una piccola parte della paura per la donna, di volta in volta donna-ragno, donna-strega, mostro o amazzone. La ginofobia si espande».

Siamo allo show-down. Il sesso, la coppia getta la maschera. Una coppia intirizzita, dopo tanti ardori e tante liberazioni. La pillola, prima di tutto. La mise a punto nel Massachusetts un biologo con un nome da cartone animato, Gregory Pincus. Era il '60. «Datti da fare, Gregory», gli aveva detto durante un party a Manhattan una sostenitrice della limitazione delle nascite. «La pillola permise di fare sesso senza figli - dice Pasini -. Ora si fanno figli senza sesso».

Il cocktail dell'utopia

Poi il '68: la liberazione sessuale era considerata preludio alla liberazione politica. Due dosi di Marcuse più una di Reich: fu il cocktail dell'utopia per uscire dalla miseria sessuale delle masse, come si diceva. Fare l'amore voleva dire sprigionare forza di desiderio, vincere la catatonia spirituale e sociale. Cartesio venne aggiornato: «Coito, ergo sum».

Alle spinte della pillola e del

sono subentrati il *cocooning*, l'imbozzolamento. S'è aggiunta la paura dell'Aids. Il maschio conosce una parabola: da *macho* a mostro. Grosso modo - sintetizza Pasini - dal '45 al '68 il sesso buono era soltanto procreativo, dal '68 alla metà degli Anni 80 era «comunicazionale», ora è quello non contagioso: «Ha corso la castità, la fedeltà, anche se si domanda se un'infedeltà attiva non sia meglio di una fedeltà passiva. Non è soltanto la paura del contagio a rinserrare ognuno nella sua solitudine, a far frequentare pornofilm e telefoni bollenti: le due figure, dell'uomo e della donna, sono cambiate, la vita dei singoli si è allungata, i matrimoni possono durare tanto. Dopo cinque, sette anni è raro trovare due partner sessualmente vivaci. Pasini lo sta studiando, la coppia, ci sta scrivendo un libro.

L'abbuffata romantica e sessantottino ha lasciato il segno. Vige il mito che solo il sesso dà la gioia; sonno, siamo sprecati e infelici. E' qui che Pasini gioca l'idea dell'intimità necessaria. L'intimità non è debolezza, non è né lusso né fusione-confusione di due esseri distinti. E' tenerezza, complicità. Ha una tastiera ben temperata: è spirituale, intellettuale, affettiva, corporea, sessuale. Il sesso è un suono, nella vita e nell'armonia della coppia, non l'unico né forse il principale: «Una coppia ha la sufficienza quando gode almeno di tre intimità». E in ogni modo impoverente ridurre il sesso ai soli genitali: ci sono intere praterie corporali da solcare, palpando e odorando e guardando. E c'è il silenzio. Suggestioni orientali integrano e sfumano le frenesie. «Io che tu e che io so: è bello poterlo dire. Non è prevedibilità, noia, ma simpatia».

Conclude Pasini: «Non basta aprire la gola all'usignolo per capire il segreto del suo canto. Dopo cinquant'anni di scoperta e di libertà, l'Eros rimane mistero».

Claudio Altarocca

«L'Incarico», guerra privata di uno 007

Sopra: Piero Soria. Qui accanto: Riccardo Malpica

Si usa dire che «la realtà supera la fantasia». E quest'ultima sciagurata Italia offre conferma con i suoi misteri, le sue storie di sangue e intrighi. Servizi deviati e piduisti da Malpica a Broccoletti, dal delitto dell'Olgiata al giallo di via Poma. Può anche accadere che la fantasia divori la realtà e annulli i confini. Accade, per esempio, se qualcuno dai Servizi segreti telefona in Sud Africa per rintracciare una «spia» di professione e richiamarla.

Uno 007 «richiamato» si chiama Marco Mathieu. E' agente del Sisde, l'hanno incastrato, messo sotto accusa, liberato e spedito in Africa, dove si gode la pace con una ragazza di colore. Ora lo rivogliono: per una partita su una scacchiera imprevedibile, annerita dai più loschi segreti di Stato.

Mathieu è il protagonista di *L'Incarico*, il romanzo di Piero Soria che Mondadori manda in libreria in questi giorni. Giornalista de *La Stampa*, Soria è autore di *Colpo di Coda* (dal quale fu tratto il film di Giancarlo Giannini e Stefania Sandrelli), di *Croce dell'Est*, *Il topo* e *Il soldato*. *L'Incarico* è un felice impasto di spy story e cronaca ancora calda. Nello sconario di quest'Italia che appena si va riprendendo da Tangentopoli, si muovono prefetti, pentiti, ufficiali, funzionari dei Servizi. Un Giudice nominato ministro dell'Interno, un ex ambasciatore divenuto «gola profonda» delle strutture segrete, responsabili di «missioni coperte», doppiogiochisti si scontrano su una scacchiera dove il premio è il potere finale e totale. Mathieu è in una trappola: da lui si aspettano qualcosa che egli non sa. A lui spetta uscire dalla trappola e diventare autonomo. Il giustiziere programmato, cercando la verità, può essere giustiziere in proprio.

Dello scacchiere fanno parte le morti illustri degli ultimi tempi: Gardini, Cagliari, Castellani. Quella pistola ritrovata in un comodino, quell'agonia con la testa in un sacchetto di nailon, quel cadavere abbandonato in un prato: note stonate della cronaca insieme con la meticolosa credibilità dell'invenzione. La trama inventata fagocita e digerisce la realtà, la fa sua. La cronaca rende credibile la fantasia, la fantasia s'insinua nella realtà per offrirne una chiave di lettura.

L'anima sporca dello Stato, il tradimento sistematico, le guerre sotterranee, i segreti giochi di potere sono il marcio di *L'Incarico*. Ma anche della nostra vita quotidiana. Rosa, moglie di Mathieu, l'agente richiamato, echeggia la Di Rosa delle cronache? E il prefetto Carrisi è una casuale assonanza con il prefetto Parisi? E chi è l'ex ambasciatore reclutatore di spie? Chi è il Giudice ora ambiguo ministro dell'Interno? E poi Gardini e Cagliari. E altri personaggi e luoghi reali (come Alberica Filo della Torre e le ville dell'Olgiata) che ruotano intorno ad altri frutti di fantasia. Soria mescola le carte. Racconta il reclutamento degli agenti, il grande occhio che sceglie i suoi uomini prima dell'ex terrorista come l'ex portiere di calcio), racconta le schedature, le intercettazioni selvagge, la lotta furiosa per il controllo definitivo. In ballo c'è la «Seconda Repubblica». E Mathieu si muove da solo, tra sorprese e tradimenti inattesi - non potendosi fidare neppure della moglie, anche lei agente del Sisde - in un mondo dove tutti i giochi sono impazziti.

Allora, Soria, ci traduce i nomi? Lui non scopre le carte: «In questa storia c'è la sintesi male e del bene all'interno dei Servizi. Dal dopoguerra in poi la mafia ha avuto un ruolo, ha occupato spazi, ha chiesto controlli, ha invaso la politica. E i Servizi. Ho trattegiato una realtà attraverso la fantasia. Personaggi ricreati su figure reali? Riconoscete chi vi pare». La realtà supera la fantasia, si diceva. Soria percorre un'altra strada: realtà e fantasia si impastano, si fondono. E si separano più.

Il nuovo romanzo di Piero Soria. Corruttori, ricattatori, assassini: ecco i misteri dei Servizi segreti

Un eroe contro l'anima sporca dell'Italia

Fra Gardini e Cagliari, il delitto dell'Olgiata e i misteri del Sisde

Nelrolti

IL CASO. Dai decibel del traffico all'«armonia»: il motore dell'auto chiede aiuto alla musica

Fiat e Centro ricerche musicali, alleanza anti-inquinamento acustico

Un'orchestra a 4 ruote

La sfida del «rumore buono»

VIVIAMO nell'epoca più rumorosa nella storia dell'homo sapiens. Avidi di suoni, diventiamo ad ogni generazione un po' più sordi mentre l'orecchio, nel disperato tentativo di difendersi, alza la soglia. Inutilmente, perché non esiste protezione contro i 130 decibel mitragliati dalle casse acustiche di una discoteca oltre *la soglia del dolore*, stabilita dall'Organizzazione Mondiale della Sanità a 120.

L'inquinamento acustico è stato sottovalutato per [illegible]: oggi sappiamo che rappresenta un costo sociale enorme, rende depressi, violenti, perfino sterili gli operai sottoposti ai lavori più rumorosi. Di questa aggressione il traffico automobilistico è una componente implacabile, nell'ininterrotto fiume di motori, clacson, sirene, freni, che scorre attorno a noi. Dal 1° gennaio 1995 una normativa della Cee impone alle automobili il limite dei 74 decibel. Ed è partita la sfida.

«Considero il motore come un'orchestra che deve essere ben congegnata e ben diretta», dice Giacomo Ruspa, responsabile dei sistemi elettronici e delle applicazioni acustiche del Centro Ricerche Fiat. Insegue un progetto affascinante (vedi *Le Monde* del 4 gennaio scorso), cioè trasformare l'impatto sonoro del traffico: «Non abolirlo, perché il rumore è un segnale indispensabile, ricco di *feed-back*: ci avvisa se [illegible] porta non è chiusa bene, se il motore è imballato, e un colpo di clacson può salvare una vita. Ma deve diventare un parametro coerente con gli altri standard di comfort. Per chi guida e per chi va a piedi».

«Senza perdere la caratteristica di un rumore che deve dare le informazioni necessarie, è possibile trasformare la qualità e rendere più gradevole il suono di un'automobile lavorando sugli armonici», raccontano Laura Bianchini e Michelangelo Lupone, fondatori del Centro Ricerche Musicali di Roma, lo studio di musica elettronica [illegible] che la Fiat ha scelto come partner in questo progetto. I due giovani compositori accendono gli schermi di N.O.T.E. (Noise Optimizator for Thermal Engines), la «stazione di sintesi sonora» appena messa a punto. Si visualizza il grafico del rumore prodotto da una vettura: la porta che si chiude, l'accensione del motore, la sequenza dell'accelerazione, il picco di una brusca frenata. Linee divergenti si succedono in un disordine che rende bene l'idea di malessere acustico provocato dal traffico. I momenti più aspri [illegible] l'aspirazione, quando aria e benzina si miscelano nello scoppio, e lo scarico. «Se riusciremo a canalizzare questi rumori in una successione di blocchi di suoni armonici, come li produce una nota musicale, avremo una diversa risposta psicoacustica da parte di chi questo rumore lo subisce. Perché sarà meno fastidioso».

Il Novecento, dall'Intonarumori futurista di Luigi Russolo alle sirene usate da Edgard Varèse in *Amériques*, all'imitazione della [illegible] di una locomotiva in *Pacific 231* di Arthur Honegger aveva, spesso ideologicamente, «ascoltato» e rielaborato il rumore industriale, considerandolo sinonimo di progresso; ora, per la prima volta le parti si invertono: è l'industria a chiedere aiuto al linguaggio musicale. Con il rumore, diventato una presenza [illegible] va, non si può più giocare come con una citazione. Nella sede del Crm il calcolatore simula la realtà della guida, i ricercatori e i musicisti modificano in tempo reale i parametri dei suoni e delle vibrazioni di quella che già chiamano «l'orchestra-veicolo». La «stazione di sintesi» si serve anche del Fly-30, un computer i cui sensibilissimi circuiti vengono usati dall'industria aerospaziale e militare per snidare le tracce sonore dei missili terra-terra.

«E' una sfida culturale - si eccita Ruspa -. Tutti ormai sono capaci di costruire automobili, ma sono i valori aggiunti offerti al cliente a fare la differenza. Lo dico spesso al mio amministratore delegato: non basterà più il solito collaudatore, per dare l'ok a una vettura dovremo chiamare un direttore d'orchestra».

Nasce il concetto di *spazio timbrico* di [illegible] macchina. E *Sound quality in cars* si chiama il progetto al quale la Fiat lavora con Renault e Goodyear: «Eliminare quanto disturba i passeggeri, conservare tutto ciò che è informazione per il guidatore e personalizza il veicolo». E' anche sui parametri della sicurezza e del «benessere» del guidatore che si gioca la sfida con l'industria giapponese.

Bianchini e Lupone sono musicisti contemporanei. I loro brani vengono eseguiti nei festival dell'avanguardia, recentemente hanno tenuto lezioni e concerti nella sede parigina dell'Ircam, il centro di ricerca fondato da Pierre Boulez. Il concetto di suono armonico e «gradevole» appartiene al sistema tonale classico, del quale non si servono per scrivere la loro musica: «Veramente è stato Pitagora il primo a formalizzare la tonalità», rispondono senza accettare la provocazione.

Mentre attendiamo le prime applicazioni commerciali, già incalcolabili si prevedono le conseguenze di questa ricerca per i critici musicali, oggi considerati per lo più come vecchi zii brontoloni e nostalgici. Strappati a prevedibili suoni delle sale da concerto passeranno le giornate ai bordi delle piste di collaudo, giudicando veicoli che si avviano in do maggiore, come la *Jupiter* di Mozart, accelerano in la minore, toccano la dominante e parcheggiano elegantemente in do. Naturalmente le avanguardie preferiranno i motori dodecafonici, che se [illegible] infischiano delle regole reazionarie del sistema tonale, e metteranno a punto spider del tutto aleatorie.

E [illegible] il gran giorno, quando andremo tutti a Monza a vedere Abbado (e l'anno dopo Muti) dare il via - anzi, il *da* - alle monoposto [illegible] Formula Uno, intonatissime.

Sandro Cappelletto

Prove in laboratorio. Sopra, l'articolo di «Le Monde»

Tutti i suoni dell'industria dalle sirene di Edgard Varèse all'«Intonarumori» del futurista Russolo

Filippo Tommaso Marinetti. Sopra, Edgard Varèse

MONDO D'AUTORE

E Dalla «accorda» la moto

Una moto così forse la vorrebbero anche Robert M. Pirsig, cultore dello *Zen e l'arte della manutenzione della motocicletta* (Adelphi), e Lucio Battisti, che aveva il [illegible] malato per [illegible] moto [illegible] 10 Hp tutte cromate. *Panorama* rivela che per ottenere l'«ottimum sonoro» dall'Aprilia 6.5, gli studi sulle marmitte catalitiche e sui tubi di scarico dell'architetto Philippe Starck sono stati completati [illegible] la consulenza niente [illegible] che di Lucio Dalla.

Non è l'unico caso di rumore che, diventando suono, aggiunge al «prodotto» un surplus di qualità: si può pensare alla sigla di *Onda verde*, che rielabora in stereofonia il rombo di un motore che passa, o quella originaria di *90° Minuto*: prendeva il via [illegible] una strombazzata d'auto, richiamo inconfondibile al tifoso che festeggia. [c. gra.]

Incontro a Torino

Azionisti alla riconquista dell'Italia

TORINO

RITORNA «Giustizia e Libertà»? La falsa notizia ogni tanto si sparge, ed è un segno che la lezione ideale di Rosselli e compagni non smette di affascinare chi si ostina a sperare in un'Italia migliore, pure in tempi calamitosi. [illegible] questa volta, forse, c'è qualche cosa di più. C'erano i reduci dell'avventura azionista, ieri a Palazzo Lascaris, intorno a Alessandro Galante Garrone intervenuto alla presentazione del «Movimento d'azione Giustizia e Libertà». «Nessuna velleità di rifare esperienze passate. Dio ce ne guardi!» dice Galante Garrone, che davanti a [illegible] pubblico di una sessantina di persone ha ricostruito brevemente l'origine di Gl e la propria adesione (in dal '31, quando era uno studente all'ultimo anno di università. Lui [illegible] parla con disincanto, si prende perfino un po' in giro. Ma fra i più giovani qualcuno ci crede: come Nicola Terracciano, quarantenne preside a Formia, che alla fine del '93 ha promosso il «Movimento d'azione», di cui Galante Garrone è fra i garanti a Aldo Garosci (il pupillo di Rosselli) presidente, con Aldo Visalberghi (braccio destro di Duccio Galimberti) nelle formazioni militari di Gl e Leone Bortone come vicepresidenti.

Anche lo storico Giorgio Vaccarino - intervenuto ieri con Aldo Gandolfi, Guido Fubini, Giorgio Diena, Dino Giacosa - ha un passato azionista (vicesegretario del partito in Piemonte, poi direttore di *Gl* quando Franco Venturi si trasferì a Mosca) e [illegible] aderisce al Movimento che ne rivendica l'eredità. «Un progetto culturale - spiega - che ha i suoi punti di riferimento nel liberalsocialismo di Capitini e nel socialismo liberale di Carlo Rosselli. Non [illegible] parla neppure di eventuali partecipazioni a competizioni elettorali». Ma questo non esclude la possibilità di incidere politicamente. «Siamo aperti all'ipotesi di federarci [illegible] altri gruppi» aggiunge Vaccarino. E poi [illegible] promessa: «Non faremo mancare il nostro sostegno ai candidati vicini alle nostre idee». [m. as.]

LETTERE **AL GIORNALE**

«Non odiate il rito della caccia»; un po' di stupore per quegli avvocati

La «religione naturale» dei seguaci [illegible]

Su *La Stampa* del 9 febbraio è apparsa una lettera del sig. Angelo Verrecchia che mi ha amareggiato: [illegible] insieme di insulti, anche gravi, indirizzati ai cacciatori con motivazioni da verificare e in alcuni casi palesemente infondate.

Non mi sono ignote le patologie che la pratica venatoria porta con sé come ogni fenomeno di massa, tuttavia consentitemi di contestare questa ed ogni altra generalizzazione.

La caccia, correttamente intesa ed esercitata, è un rito che [illegible] ricollega al mito: appartiene ad ogni effetto alla religione naturale. Si può essere consenzienti o meno ma è difficile ammettere che la civiltà stia dalla parte di chi, come il sig. Verrecchia, si scaglia, con tutta la violenza di cui è capace, contro il popolo dei cacciatori [illegible] come degli interessi turistici della Liguria.

A qualcuno potrà sembrare strano il mio [illegible]re per la natura, ma non è meno strano il messaggio di chi condisce con l'odio per le persone la speranza di un futuro migliore.

Giacomo Rosini, Roma
Presidente Federazione Italiana della caccia

Beha, «Cuore» [illegible] una telefonata

Su *La Stampa* di venerdì scorso, [illegible] pag. 9, trovo il mio nome e la mia fotografia riferiti, sotto il titolo che non lascia campo a equivoci «In Rai sei il mio santo protettore», a un articolo anticipazione che rimanda al nu[illegible] di *Cuore* in edicola. Nell'articolo vengo indicato come probabile interlocutore di Fabrizio Del Noce in una presunta telefonata registrata e «sbobinata» sul settimanale. Su questa artificiosa montatura, gravemente lesiva della mia immagine, mi riservo ogni azione legale. Mi limito qui ad osservare che, mentre *Cuore* [illegible] arriva [illegible] attribuirmi direttamente alcuna paternità, *La Stampa* lo fa chiaramente.

Ma se il punto fosse solo giudiziario, forse non avrei neppure scritto. Le querele si fanno, senza tante c[illegible]. Prescindendo da me e dai miei danni, invece, la questione è assai seria. E credo che giornalisticamente ed eticamente non si possa evitare qualche interrogativo. Per esempio: il giornale condivide queste «operazioni» [illegible] *Cuore*, dal punto di vista deontologico? Oppure tu, *Stampa*, non le foresti (non le fai direttamente) ma le aspetti golosamente (potresti addirittura commissionarle?) da *Cuore* che si muove nella (presunta? reale?) franchigia della satira? E ancora: si ritiene di aver reso con questa anticipazione, che offre il prestigio e la serietà de *La Stampa* a conforto di *Cuore*, un buon servizio ai lettori? Davvero questo genere [illegible] «notizie» rappresenta il [illegible] di quel diritto-dovere di cronaca che presumo sia alla base del vostro (del nostro) lavoro? Ne siete certi? Non è una china verso il peggio? Professionalmente, culturalmente e alla fine in senso lato politicamente (vista la morale che ne conseguì), non si rischia il precipizio? Vedete, si sa che con uno «scanner» o [illegible] altri marchingegni analoghi e vietati dalla legge si possono catturare flor di conversazioni riservate, e l'articolista se ne lecca infatti i baffi nel testo di cui sopra in cui mi si cita così offensivamente.

Bene: se ogni mezzo è buono per il fine di «informare il lettore» (ma [illegible] siete proprio sicuri?), perché invece che appoggiarsi a *Cuore* non si organizza presso *La Stampa* un gruppo d'ascolto? Pensa alle conversazioni di Berlusconi, ma che dico, del Papa, di Agnelli e Romiti, di Scalfaro, Cossiga e in futuro magari di Prodi...! Insomma: a me basta che *La Stampa* garantisca, non a chi scrive ma al [illegible] lettore per tradizione così morigerato, «par condicio» nel «coraggio» o meglio nel rischio (d'intercettazione e di ipotesi di reato penale) e nei bersagli. Ma non credo sia così, non è vero?

Oliviero Beha, Roma

LA VIGNETTA DI O.d.B.

E' scoppiata la guerra del gatto

Gentile signor Del Buono, da tempo vengo chiamato in causa per il sequestro giudiziario di 30 gatti effettuato nei locali magazzino della Lega del Gatto di Torino. La lettera pubblicata in data 7 febbraio dimostra ancora una volta come troppe persone parlino, e spesso diffamino, in modo completamente gratuito. Il signor Guerra lancia accuse di pretestuosità, di protagonismo, di intolleranza. Il tutto perché come Guardie Zoofile su decreto di sequestro della procura della Repubblica di Torino abbiamo liberato 30 felini ingiustamente da mesi in gabbie di cm 35 x 70.

Silvano Traisci
Guardia Zoofila, Torino

GENTILE signor Traisci, allora è proprio vero che a Torino divampa la guerra del gatto?

«I Signori Alti possono raccontare a chi vogliono la storiella dei gatti tenuti lo stretto tempo necessario alle sterilizzazioni. La realtà è un'altra» lei afferma. «Una prima perquisizione è avvenuta in data 19 novembre 1994, e non è avvenuto alcun sequestro, ma si è discusso con i responsabili della Lega del Gatto sulla non condivisibilità del detenere gatti [illegible] alla vita libera in pochi decimetri quadri. Alla vista delle fotografie il Magistrato ha ritenuto di ordinare il sequestro e *ben 47 giorni dopo* le Guardie Enpa hanno trovato e rifotografato i medesimi gatti. Lo scrivente ha condotto l'operazione, ha proceduto alla stesura del verbale, ha dato la notizia di reato. Perché è convinto che non basti chiamarsi Lega in difesa di qualcosa per avere sorta di immunità, specialmente quando il "materiale" è costituito da esseri portatori di diritti naturali, quali, in primo luogo, la libertà. In una cosa sola ho sbagliato. Nell'avere omesso il sequestro dei felini già a novembre, condannando i medesimi ad altri 47 giorni di reclusione. Se il signor Guerra, e altri come lui, sono convinti che il modo migliore di difendere gli animali sia quello di incatolarli, invece di tutelarli sui loro territori, rimanga pure della propria convinzione. Ma non pretenda di trovare convergenza con il comportamento delle Guardie Zoofile, non improntato a pretestuosità [illegible] a una vera ed efficace tutela dell'animale, anche, e soprattutto, da coloro che protettori degli stessi si dichiarano...».

Gentile signor Traisci, mi illudevo che il tempo avesse introdotto un minimo di pace nella Guerra del Gatto, ma non è così. Nulla nella lettera del signor Guerra mi autorizza a pensare che sia come lei lo pensa. Quindi su questo non la seguirò. La ringrazio però molto per avermi mandato per fax le fotocopie delle gabbie di [illegible] 35 × 70. Effettivamente, lei ha sbagliato a non intervenire con 47 giorni d'anticipo.

[illegible] **del Buono**

Difesa d'ufficio [illegible] giustizia impossibile

Ferdinando Camon, acuto opinionista della *Stampa*, ha colto l'occasione dell'esemplare condanna alla pena di 24 anni ad un morto per «inquietare» il lettore facendogli conoscere le caratteristiche dell'avvocato, in particolare di quello d'ufficio. Questi, scrive il giornalista, «non spende l'anima» per il proprio assistito il quale rimane «solo una pratica» [illegible] non «un affare».

E' veramente corta la me[illegible] [illegible] non si ha più il ricordo dell'avv. Croce difensore d'ufficio nel processo alle Brigate Rosse. Soprattutto [illegible] irriverente e offensivo il richiamo al processo al Papa Formoso (anni 800) nel quale il difensore d'ufficio avrebbe addirittura sostituito l'imputato cadavere nel rispondere alle [illegible] e ciò solo per la preoccupazio[illegible] di salvare la vita non del proprio assistito, già morto, ma la propria.

Esattamente [illegible] contrario di ciò che ebbe a fare l'indimenticabile avv. Croce.

avv. Mario Boccassi
Presidente della Camera Penale della Provincia di Alessandria

Ma no, nessuna ironia sulla figura dell'avvocato d'ufficio, [illegible] quale è chiaro che l'esercizio della giustizia diventa impossibile: quando parlavo dell'avvocato d'ufficio interpretavo il pensiero della gente, la quale sospetta, da sempre, che se vuoi esser ben difeso devi avere un avvocato di fiducia e pagarlo, più si fa pagare più bravo è; nel [illegible] che commentavo, invece, la cronaca [illegible] metteva davanti un caso in cui un paio di avvocati di fiducia ignoravano addirittu[illegible] che [illegible] cliente era morto da tempo. Un po' di stupore [illegible] sentirà anche lei, spero. Se [illegible] mi preoccupa.

Ferdinando Camon

Federzoni il «mangiamassone»

Ho letto con immensa sorpresa in un articolo pubblicato su *La Stampa* accanto al nome di mio padre Luigi Federzoni l'attributo di massone. Ora è storicamente provato che [illegible] 1913 in poi mio padre è stato nemico dichiarato della massoneria (inchieste, articoli, pamphlet) con un calore che meravigliava tutti quelli che lo conoscevano; tanto da far dire a Sergio Romano che invece di massone era più esatto definirlo «mangiamassone».

D'altro canto molte sue seccature (a lieto fine peraltro) del dopoguerra furono probabilmente ispirate da chi [illegible] gli perdonava tale inimicizia.

Vi sarò comunque grata anche a nome di mia sorella e dei nostri figli se vorrete pubblicare questo chiarimento sul vostro giornale.

Elena Federzoni

Concordato [illegible] lo «stato dell'arte»

Leggo sul giornale del 10 febbraio scorso in un articolo di commento [illegible] Mario Deaglio che il ministro delle Finanze si preoccupa soprattutto di criticare l'azione del suo predecessore. Come possono facilmente verificare tutti gli interessati, leggendo sul *Sole-24 Ore* di giovedì scorso il testo dell'intervento del ministro in Commissione Finanze della Camera dei Deputati oppure avvalendosi del resoconto stenografico dell'audizione del ministro, il ministro delle Fi[illegible] non si è fatto promotore [illegible] alcuna polemica più o meno strumentale [illegible] alcuno. Dinanzi al parlamentari si è semplicemente limitato a riferire sullo «stato dell'arte» del cosiddetto concordato [illegible] massa, atto dovuto nel momento [illegible] cui il governo si appresta a sottoporre [illegible] voto parlamentare alcune modifiche normative relative alla stesso istituto.

Se negli ultimi giorni ci [illegible] state delle polemiche su questo aspetto della manovra economica per l'anno in corso, la responsabilità non è certo imputabile al ministro delle Finanze che ha invece sempre sottolineato l'importanza di dare continuità, ove possibile, a quanto già fatto dal precedente esecutivo.

Edoardo Narduzzi
Portavoce del ministro delle Finanze, Roma

Lo scrittore morto a 90 anni

Addio, Artieri lupo speciale

Giovanni Artieri, giornalista e scrittore napoletano, è morto venerdì a 90 anni. Tra [redacted] sue opere volumi dedicati alla storia contemporanea e alla sua città, pubblicati da Mondadori e Longanesi: *Cronaca del Regno d'Italia*, *Napoli nobilissima*, *Napoli punto e basta*, *Prima, durante e dopo Mussolini*.

DEI vecchi lupi del giornalismo italiano c'era rimasto solo lui: Giovanni Artieri. (Montanelli è un caso [redacted] parte: è Montanelli eccetera). L'ultimo degli «inviati speciali». Veramente speciali: Luigi Barzini ju., *Gibò* per gli amici; Paolo Monelli, [redacted]etto «il colonnello degli albini» perché chiarissimo [redacted] capelli e autore di *Scarpe al sole*, senz'altro il libro più importante, con quello di Emilio Lussu, sulla Grande Guerra; e ancora Virgilio Lilli, Giangaspare Napolitano, Lamberti Sorrentino, *«el pampero»* pei suoi trascorsi sudamericani; Max David, Enrico Emanuelli. Quando, nei Cinquanta, cominciavo a viaggiare «sul fatto», i vecchi lupi non erano vecchi, ma a far la differenza tra loro [redacted] noi principianti non era tanto l'anagrafe quanto l'esperienza. Avevano fatto l'Africa Orientale, la Spagna, la seconda guerra mondiale [redacted] continuavano instancabili, spietati, a viaggiare.

Con noi ragazzi erano prodighi di consigli e persino di notizie. Certo, io posso affermare che, ciascuno a [redacted] modo, Paolo Monelli e *Gibò*, mi volevano veramente bene. Lo stesso potrei dire anche di Giangaspare Napolitano. Ma per gli altri ero un giovine (rispettoso) reporter alle prime armi e basta. Tuttavia i vecchi lupi, nessuno escluso, erano buoni con noi pivelli. Co[redacted] mai? Per farsi dispetto. Perché tra di loro si detestavano. Cordialmente, persino affettuosamente, magari teneramente. Ma si detestavano. Ognuno cercava di far le scarpe all'altro ed [redacted] drammatico seppur divertente vederli approntar trucchi e diversivi per depistare il concorrente. Già, la concorrenza. La più arrabbiata era quella tra *La Stampa* e il *Corriere*, e la *Gazzetta del Popolo*, [redacted] tra i vecchi lupi, tutti coetanei o pressappoco, non c'era misericordia. Durante la guerra di Spagna, i corrispondenti furono costretti, per un determinato periodo, a trasmettere da un piccolo posto telegrafico al di là dei Pirenei. Sicché gli toccava inforcare l'automobile [redacted] attraversare, prima del tramonto, una pericolosa zona grigia.

Giovanni Artieri

Una volta trasmesso il «pezzo», cenavano e dormivano in quel villaggio di confine, per ritornare il mattino seguente sul fronte. Capitò, una volta, [redacted] Lamberti Sorrentino di bloccarsi con l'auto in panne. Di lì a poco sopraggiunse una vettura con a [redacted]rdo Giovanni Artieri. Sennonché: «Mi dispiace, *pampero* - disse quello all'allibito Sorrentino -, ma [redacted] posso darti [redacted] passaggio: la concor[redacted] concorrenza». Nessuno, per questo, diede la croce addosso ad Artieri. Altri tempi: oggi si sarebbe parlato di carognata da denunciare al sindacato. Ma oggi i giornalisti, gli inviati, lavorano in pool, scarpinano, scrivono, cenano, tutti in branco: e guai ai lupi solitari.

Artieri [redacted] aveva l'ossessione del dettaglio, il culto della buona scrittura di Monelli; non possedeva il rigore yankee di Barzini né il dono della affabulazione preziosa di Lilli. Ai loro tempi (anche fino a tutti i Sessanta) non c'erano i lanci a getto continuo delle grandi agenzie di stampa, dimodoché uno poteva non dico inventarsi una storia ma giocare sul plausibile, enfatizzare un avvenimento. Sport che un po' tutti praticavano. Giovanni no: lui stava sul fatto; Artieri era davvero un buon cronista. Paradossalmente, uno dei suoi «pezzi» più importanti fu proprio quello su di un fatto «bucato». Nel gennaio del 1952 era al Cairo per *Il Tempo* e [redacted] giorno, mentre desinava al *Mena House*, sotto le piramidi, con l'ambasciatore Prunas, i fratelli musulmani incendiarono lo *Shephard* mandando arrosto buona parte dei clienti inglesi.

Ebbene, [redacted] precipitosamente al Cairo, Artieri spigolò qua [redacted] là telegrafando poi una «testimonianza» straordinaria: completa, rapsodica. Nell'incendio, Artieri aveva perso [redacted] bagaglio e in un [redacted] articolo elencò puntigliosamente le perdite: fra l'altro una Bibbia artisticamente rilegata. Pretese, [redacted] ottenne, [redacted] giornale che gli fosse rimborsato [redacted] danno. Sennonché, il direttore de *Il Tempo* cercò, dopo qualche mese, di rivalersi sul governo di re Faruk, scoprendo, così, che anche quello aveva risarcito il suo inviato. Alle timide rimostranze di Renato Angiolillo: «E i danni morali?», lo azzittì indignato Artieri.

Altissimo e imponente, un sorriso da bucaniere, gli occhi vispi, Artieri era un *tombeur de femmes*, tuttavia il suo legame con la moglie, l'animosa e gelosissima scrittrice napoletana Ester Lombardo, fu dei più teneri e appassionati. A mano a mano che passavano gli anni, Artieri riduceva sempre più i viaggi per dedicarsi al suo grande amore: il libro. Nato [redacted] Napoli il [redacted] marzo del 1904, aveva diciassette anni quando la mitica Matilde Serao lo scoprì, e ventidue allorché cominciò a scrivere [redacted] *Novecento*, un'esperienza spartita [redacted] Massimo Bontempelli [redacted] con Curzio Malaparte, dalla quale scaturì *Stracittà*, forse il «manifesto» della (tentata) sprovincializzazione della cultura italiana.

Fu per scrivere libri (una trentina, quasi tutti stesi a Santa Marinella, nel grembo di «Villa La Franda») che Artieri accettò la vicedirezione de *Il Tempo*. Non aveva, ripeto, il rigore di *Gibò* (anch'egli per qualche tempo vicedirettore) epperò Dio gli aveva regalato un'enorme inventiva e una mostruosa fantasia culturale. Quello tra di lui e Angiolillo fu un breve idillio [redacted] tempestosamente, [redacted] Artieri era riuscito, anche con [redacted] prepotenza, a sprovincializzare *Il Tempo*. Io posso dire che sotto [redacted] prepotenza e il gusto del comando, la smania di protagonismo che addirittura lo esaltava (anche perché la sua Ester: «Giuvà, tu si 'nu gigante», gli ripeteva quotidianamente), c'era un uomo che amava la bella vita, capace tuttavia di lavorare diciotto ore al giorno di fila. C'era un'erudizione copiosa, nutrita incessantemente, il fiuto del talent-scout, e la malinconia c'era di [redacted] uomo condannato alla solitudine, lui che amava essere il protagonista di se stesso. (Ma allorché Umberto II lo nominò conte, di quel titolo [redacted] fece [redacted]i esibizione). «I miei veri figli - mi disse un giorno -, sono i libri che ho scritto. Essi non mi deluderanno mai». Questo accadeva tre anni fa, gli avevo telefonato per ringraziarlo d'una puntigliosa (e protagonistica) recensione [redacted] un mio libro. Da tempo l'artrosi lo aveva letteralmente piegato in due, ma della spavalda bellezza antica aveva conservato la luce pica[redacted] degli occhi, il sorriso da bucaniere. Durante la sua direzione (Angiolillo gli aveva lasciato campo libero) litigammo più volte, ci prendemmo persino a cazzotti, una [redacted] Adesso ho cavato da un cassetto una foto-cartolina spedita da lui: riproduce il suo tavolo da lavoro, la sedia, la macchina per scrivere nella luce medianica d'un lume da redazione. Una cartolina-foto ch'è uno sberleffo e insieme un presagio: con quella sua (di lui, di Artieri) as[redacted]a ingombrante.

Igor Man

Al Festival una retrospettiva inaugurata dalla vedova

Una scena di «Pajama Party». Sopra e a destra, Buster Keaton

Attore a tre anni con i genitori. Poi l'avventura con Chaplin

Vola un angelo su Berlino ha la maschera di Keaton

BERLINO

GLI americani dimentica[redacted] presto, pensano soltanto all'oggi. Sono diversi dagli europei, che [redacted] molto più fedeli». Con queste parole, un poco commosse ma anche ostentatamen[redacted] propagandistiche, Eleanor Keaton, la vedova del grande Buster, ha inaugurato la bella retrospettiva che il Festival [redacted] Berlino ha dedicato quest'anno a suo marito.

Una retrospettiva che cade nel centenario della nascita dell'attore-regista, ma che in realtà si inserisce a pieno titolo nelle infinite manifestazioni, omaggi, rassegne, mostre che [redacted] tutto il mondo si celebrano per il centenario del cinema. Perché Buster Keaton, più di altri registi e attori, rappresenta per certi versi l'essenza stessa del ci[redacted] come arte del movimento, la sua natura più genuina: l'immagine semovente che scopre gli innumerevoli aspetti del reale, soprattutto i suoi lati nascosti, la sua inafferrabile apparenza.

Attrice anch'essa e ballerina, nel suo elegante vestito blu, [redacted] anni portati con straordinaria disinvoltura, scattante e sorridente, entusiasta e disponibile come [redacted] giovane diva, Eleanor Keaton pare l'immagine capovolta del marito, che aveva sposato nel 1938 [redacted] accompagnato negli ultimi trent'anni di vita con grande affetto e devozione. Tanto serio, astratto, geometrico lui - nei mille perso[redacted]gi che ha interpretato in decine e decine di film - quanto gioviale, concreta, umana lei.

Ed è questo contrasto, di figura e di carattere, a suscitare l'entusiasmo del pubblico, soprattutto giovanile, che affolla la retrospettiva e applaude, in pari misura, l'attrice elegante e l'attore serissimo, la donna ancora affascinante e l'uomo che pare tagliato con l'accetta: tozzo e ligneo come un burattino.

Con Charlot per mille dollari

«Con Charlie Chaplin - che nel 1952 gli fece interpretare per mille dollari una brevissima, straordinaria parte [redacted] *Luci della ribalta* - sono sempre rimasti amici», ricorda Eleanor. «Non [redacted] con Harold Llyod che, a dire [redacted] vero, sembrava più un uomo d'affari che un attore comico».

Già, Charlie Chaplin e Harold Llyod: i due grandi comici americani che, [redacted] Keaton, hanno formato quella sorta di trio che, per più di un decennio, ha dominato la produzione cinematografica hollywoodiana, con successi strepitosi in tutto il mondo. Tre modi [redacted]versi, ma complementari, di far ridere; tre immagini dell'A[redacted] degli Anni Venti che si integrano [redacted] completano a vicenda. Da un lato l'eterno vagabondo, che non riesce a inserirsi del tutto in una società disumana e ingiusta; dall'altro l'americano medio, perfettamente omologato a quella medesima società. In mezzo - quasi lo specchio deformato di queste due immagini - l'uomo-burattino, estraneo al mondo contemporaneo [redacted] tuttavia perfettamente integrato nella dimensione meccanica dell'organizzazione sociale. Quasi un marziano che è sceso sulla Terra e osserva gli umani con lo sguardo distaccato ma non freddo di un estraneo.

Era nato il 4 ottobre 1895 Joseph Frank Keaton, detto «Buster», in un villaggio del Kansas, figlio di due attori di varietà di origine irlandese. E già a tre anni calcava le scene in uno spettacolo dei «Tre Keaton» che girava per città e paesi. Fu questo lungo apprendistato teatrale, fra la commedia e il vaudeville, l'attor comico [redacted] il saltimbanco, a farne [redacted]en presto, quando giunse a Hollywood [redacted] poco più di vent'an[redacted], un attore-personaggio delle cosiddette «comiche finali», che andò ad affiancarsi a Charlot e [redacted] tutti gli altri comici sfornati dalla grande scuderia di Mack Sennet. Più di trenta cortometraggi, fra il 1917 e il 1923, che [redacted] formarono la personalità, ne tratteggiarono il carattere, ne delimitarono la figura. Non già, come Charlot, un personaggio sempre uguale, una maschera che di film in film sviluppa la sua storia fatta di piccole situazioni ambientali, [redacted] un personaggio multiforme, calato nelle più assurde situazioni, alle prese con una realtà continuamente mutevole. Non il realismo del cinema di Chaplin, ma il «surrealismo» che piacque tanto, *of course*, [redacted] surrealisti, da Breton a Buñuel, da Aragon a Sadoul. Un personaggio che possiamo definire «catastrofico».

Di questo catastrofismo sono pieni i film di maggiore respiro che Buster Keaton diresse e interpretò a partire dal 1923, e che costituiscono l'asse portante di questa splendida retrospettiva. Forse non ancora *The Three Ages*, che risente di una frammentazione drammaturgica che rallenta la comicità, ma certamente *Our Hospitality*, con la sequenza incredibile del treno che da New York ci porta nel West, che rimane fra le pagine memorabili di questo comico esemplare. Per tacere dell'esilarante *Sherlock Jr.*, di *The Navigator*, di *Seven Chances*, di [redacted] *West*, di *The General*, di *College*, di *The Cameraman*: capolavori realizzati in un quinquennio prodigioso, [redacted] paio di film l'anno, ricchi di invenzioni irresistibili. [redacted] il foltissimo pubblico, irresistibilmente, ride di gusto, applaude a scena aperta.

Ma in che consiste questa *vis comica* che fa impazzire il pubblico d'oggi? Dove risiede questa modernità, che forse stentiamo a ritrovare in certi film di Chaplin, certamente più complessi e realistici, con risvolti psicologici profondi, ma forse un poco datati? E che certamente non ritroviamo in Harold Lloyd o in Harry Langdon o in molti comici americani di quegli anni (forse soltanto in qualche attore minore, oggi riscoperto, come il geniale Max Davidson, i cui film sono presenti a Berlino).

Probabilmente è proprio l'assurdità delle situazioni in cui viene a trovarsi, di volta in volta, Buster a far scaturire dalle immagini, dai suoi gesti, dal suo volto impassibile, dai suoi movimenti meccanici, una comicità c[redacted] piace al pubblico contemporaneo. Perché la realtà, che in Chaplin è trasfigurata dalla poesia, qui è veramente stravolta nelle [redacted] coordinate spazio-temporali. Come di un turbine di fatti irrazionali, impossibili, che scardinano [redacted] leggi della verosimiglianza. Non soltanto il grottesco, quindi, o la farsa - che pure ci sono in Keaton - ma il paradossale: la rappresentazione «normale» di una realtà «anormale».

Quella comicità così sommessa

È in questa anormalità, che ci mostra il risvolto aggressivo del perbenismo borghese, o la negatività sostanziale dell'ottimismo americano, risiede il fascino sottile di una comicità [redacted] gridata, ma anzi sommessa, discreta, a volte persino impercettibile.

Forse è da questa discrezione, intrisa d'una visione tragica della vita, che [redacted] non soltanto la modernità dei personaggi creati da Keaton, ma anche la loro intrinseca tragicità. Come di un disagio di vivere, di un'estraneità all'affannosa vita contemporanea, che si manifesta «per sottrazione»: l'imperturbabilità del comportamento, l'atarassia esistenziale, il farsi osservatore distaccato, e forse critico, dell'assurdità del mondo. Di qui una certa affinità con l'opera di Samuel Beckett, in collaborazione col quale Keaton realizzò nel 1965 *Film*, un mediometraggio magistrale gi[redacted] pochi mesi prima di morire (il 1° febbraio 1966 nella sua casa di Woodland Hills).

Gianni Rondolino

VIAGGI VIAGGI

GRAND HOTEL SPIAGGIA****
SUL MARE
ALASSIO
OFFERTA INVERNALE DAL 4/1 AL 31/5
ESCLUSA PASQUA
TARIFFA GIORNALIERA:
min. 7 giorni da L. 110.000
14 giorni da L. 95.000
Tel. 0182/643.403

GRUPPO [redacted] GAUCHE [redacted]
INVERNO AL SOLE
Week End a PARIGI ... BAHAMAS ... BARBADOS ... ISLA MARGARITA ... GRENADA ... THAILANDIA ... PATTAYA ... ISOLA DI BALI ... NEW YORK ... FLORIDA ... ORLANDO ... LE NOSTRE TARIFFE AEREE DA TORINO ... IMPORTANTE: ... i cataloghi per l'ESTATE 1995

UN'OCCASIONE DA NON P[redacted]DERE
Immaginate 12 giorni lontano dal freddo in una natura incontaminata, scoprendo culture lontane nel comfort di un grande albergo che vi segue ovunque andiate. Tutto questo non è un sogno, perché noi vi diamo l'opportunità di godere il sole d'inverno a MALAGA, MADERA, CANARIE, AGADIR, CASABLANCA e BARCELLONA, comodi e rilassati nientemeno che su una nave della Costa Crociere, spendendo:
IN QUATTRO PERSONE L. 3.[redacted]
Tasse portuali escluse
E UNA ESCLUSIVA M.G.M. VIAGGI
VIA GIOLITTI, 46 - TORINO
TEL. 011/8177.829

LA SARDEGNA DI «INSIGLA NEL MONDO»
PASQUA E PONTI DI PRIMAVERA
In vendita nelle migliori Agenzie Viaggi

IL CARNEVALE DI VIAREGGIO CON SOGGIORNO E VEGLIONE A IL CIOCCO
Viaggio in bus, pensione completa a Veglione di Carnevale bevande incluse, visite di Pisa, Lucca e Barga, biglietto di ingresso sfilata
M.G.M. VIAGGI - Tel 011 817.78.29
o presso la vs. Agenzia di fiducia

IL [redacted]
LA LIBRERIA PER CHI VIAGGIA
TORINO
IL NEGOZIO [redacted] TRATTA ESCLUSIVAMENTE IL SETTORE GEOGRAFICO

Per le inserzioni pubblicitarie in questa RUBRICA VIAGGI Telef. a Publikompass 011 65.211

VIAGGI
AGENZIA PENTAGRAMMA
VIA GENOVESI 2/4 - 10128 TORINO
TEL. 50.59.78 r.a. - FAX 59.53.73

KENYA: Villaggio 5 stelle sul mare. Privacy tranquillità 9 gg. pensione completa part. 10 e 24 marzo. Lire 1.990.000.
GIAMAICA: Hotel 5 stelle golf 18 buche tutto incl. partenza 19 e 26 febbraio 9 gg. Lire 3.180.000, 12 e 26 marzo. Lire 2.995.000.
TOUR SRI LANKA + MARE MALDIVE: tradizioni e relax pens. completa 15 gg. part. 25 febbraio. Lire 3.660.000, 11 e 25 marzo. Lire 3.490.000.
TOUR SRI LANKA + SOGGIORNO MARE: villa coloniale 5 stelle 15 gg. part. 20 e 25 febbraio. Lire 2.990.000, 11 e 25 marzo. Lire 2.620.000.
MALDIVE: villaggio 5 stelle, bungalows in pensione comp. 9 gg. partenza del 12 e 26 marzo a Lire 2.690.000.
CARAIBI: Costa Allegra 8 giorni volo più crociera partenza 18 e 25 marzo 15 e 22 aprile. Lire 2.365.000.
[redacted]BI: CROCIERA + SOGGIORNO GUADALUPA: 12 gg. part. 18 e 25 marzo 15 e 22 aprile prezzo speciale sposi. A coppia Lire 6.350.000.
CROCIERA DI PASQUA: Costa Riviera 6 giorni da Genova partenza [redacted] aprile. Lire 915.000.
CROCIERA GRECIA E TURCHIA: Eugenio Costa 12 gg. da Genova partenza 27 marzo. Lire 1.550.000.
CAPITALI NORDICHE: Costa Allegra crociera 11 gg. partenza 25 maggio. Lire 2.200.000.
PASQUA E WEEKEND IN EUROPA: Viaggio in aereo e soggiorno. Portogallo-Istanbul-Budapest. Prezzi speciali.

SUD AFRICA
IN ESCLUSIVA: 12 giorni voli di linea «Grandi città e natura» partenza 18 marzo da Torino a Lire 4.400.000.
PALMA
Volo più soggiorno pens. completa, bevande incluse. Hotel confortevole. Da Torino 26 Feb. 15 gg. Lire 720.000.
VIAGGIARE GRATIS
Prenotate entro il 31 maggio '95
Parteciperete all'estrazione di:
1° PREMIO LIRE 2.000.000
2° PREMIO LIRE 1.000.000
a valere sul viaggio con soggiorno prenotato.
CONTATTATECI PER TARIFFE SPECIALI SOLO VOLO
Parcheggio riservato ai clienti

DOPPIOGIOCO
[D. R. & D. T.]

A	A	I	S	L	N	R	G	D
C	E	P	C	S	E	A	E	N
M	R	O	O	A	P	B	L	A
L	P	R	A	E	A	D	U	M
A	O	H	R	N	C	C	G	I
R	O	A	E	G	R	A	S	T
O	L	N	C	L	S	U	M	O
N	C	A	I	O	Z	R	N	B
A	L	G	T	I	O	A	I	R

Con ogni serie di [redacted] lettere in orizzontale [redacted] verticale cercate la parola più lunga possibile. Scrivete nelle caselle bianche i relativi punteggi (es. 1ª riga: ARINGA = 6) e il totale nella casella in basso a destra. Per ogni parola attinente al tema «ANIMALI D'ACQUA» aggiungetevi [redacted] punti. Noi abbiamo ottenuto 193 punti. E voi? Scriveteci!

[redacted]
[Francesco Volente]

	a	b	c	d
1	N	A	G	I
2	I	R	D	S
3	M	C	O	T
4	A	E	N	E

	a	b	c	d
1	G	O	A	L
2	O	R	C	I
3	A	S	T	E
4	L	I	E	D

Giocare a Paroliere [redacted] nel trovare, in [redacted] griglia di lettere [redacted] le due qui sopra, il maggior numero possibile di parole, attraversando, senza salti, caselle contigue. Potete usare ogni lettera una sola volta in una stessa parola. Per esempio, nella griglia di sinistra, partendo dalla casella C-2, si legge una parola di 16 lettere: DISORGANICAMENTE. Nella griglia di destra si possono leggere molte parole di almeno 5 lettere. Noi ne abbiamo trovate 103 [redacted] lettere la più lunghe). E voi? Scriveteci!

SESTO ACUTO
[SD2]

Ci fu [redacted] periodo in cui i miei avventurosi viaggi erano famosi come quelli di Indiana Jones. Mi ricordo [redacted] volta in cui trovai dopo settimane di ricerca il tempio Encas sulle montagne andine, che si diceva custodisse il segreto del Re Sole. Secondo gli usi degli Encas, le scritte erano [redacted] completamente vere o completamente false. Vidi due porte, una verde e una blu. Sulla verde c'era scritto: «Le frasi sulle due porte [redacted] una vera e l'altra falsa», mentre sulla blu [redacted] riuscivo a malapena a leggere. «Dietro questa porta non c'è la via che ti condurrà [redacted] Sala dell'Altare Magno e dietro l'altra non c'è la [redacted] per il Labirinto Infinito». Dove [redacted] la via per la Sala dell'Altare Magno?

PAROLEINCROCIATE
[Rocchi-Disegnatori Riuniti]

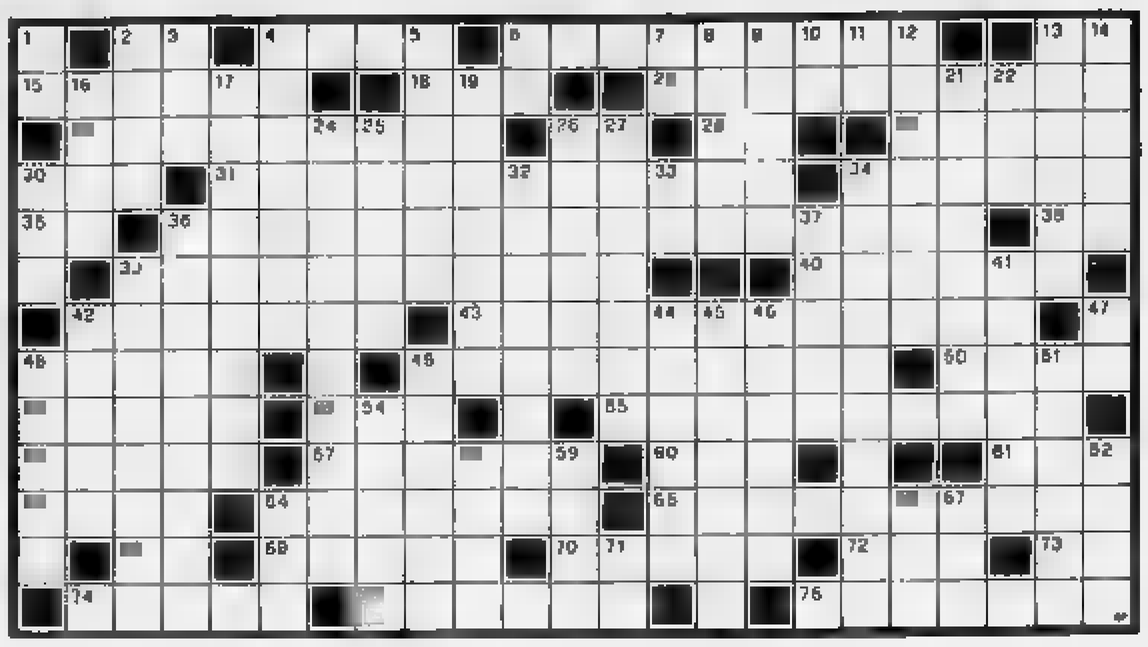

ORIZZONTALI: 2. Sigla [redacted] Benevento - **4.** Momento eccezionale per l'economia - **6.** Precede la dichiarazione di guerra - **13.** Iniz. di Spielberg - **15.** Città sul Tago - **18.** L'arte [redacted] Ovidio - **20.** Gridato insieme... o evidente - **23.** Gruppo montuoso [redacted] Zaire e Uganda - [redacted]. [redacted] metà di oggi - **28.** Simbolo [redacted] nichelio - **29.** Principe della «Turan[redacted]» - **30.** Il commediografo Benelli - **31.** Musicò «L'heure espagnole» - **34.** Cavallette - **35.** Antico 150 - **36.** Luigi patriota, finanziatore del «Conciliatore» - **38.** Iniz. [redacted] Asimov - [redacted]. Fu arbitro dell'eleganza della società londinese - **40.** Appellativo di Zeus - **42.** In prov. [redacted] Cagliari - **43.** Lungo racconto [redacted] Melville - **48.** Coprono ferite - **49.** Macchina da presa - **50.** Una delle Gramatica - **52.** Eroina ebrea - **53.** Uccello con lunghe zampe - [redacted] impegna il chirurgo - **56.** Corde per Tarzan - **57.** Sigla... per [redacted] [redacted] lavoratori - **60.** Mendicante omerico - **61.** Levante - **63.** Il traditore di Maganza - **64.** Sacerdotessa del fuoco - **65.** Chiuder[redacted] nel covo - **68.** Preposizione per dentro - **69.** Squadra nerazzurra - **70.** Punto culminante - **72.** Segue bis - **73.** Tiro... al centro - **74.** Autore di versi - **75.** Cucire i bordi - **76.** Clara di «Ossessione».

VERTICALI: 1. Sigla di Asti - **2.** Léon politico francese (1872-1950) - **3.** Nuovo a Liverpool - **4.** Vino ros[redacted] piemontese - **5.** Nome di donna - **6.** Ultimo Scorso - **7.** Scrisse «Il barone rampante» (iniz.) - **8.** Dipinse una serie [redacted] Cattedrali di Rouen - **9.** La pianta dell'indaco - **10.** Iniz. [redacted] Campanella - **11.** In mezzo all'aula - **12.** Quelle solari sono sede [redacted] intensi campi magnetici - **13.** Campo [redacted] partita - **14.** La città con la chiesa di S. Pelta dei Sellai - **16.** Vi nacque Turgenev - **17.** Lasciare la presa - **19.** Pezzi meccanici per sostituzioni - **21.** Bagna Catania - [redacted] Babà favoloso - **24.** Pirmin dello sci - **25.** Un momento fa - **26.** Dunque - **27.** Gruppo di lingue celtiche - **30.** Sono ricurvi in punta - **32.** Formaggio svizzero - **33.** Sigla di Verona - **34.** Piena di garbo - **36.** Il pittore Giovanni Antonio de' Sacchis - **37.** La scrittrice [redacted] «Le idee di [redacted] don[redacted]» - **39.** L'elemento chimico di numero atomico 57 - **41.** Si batte dalla bandierina - **42.** Nasce dal Monte Rosa - **44.** Hanno il naso a proboscide - **45.** Relativo [redacted] cieco [redacted] - **46.** Trucco per l'[redacted] - **47.** Nota [redacted] diapason - **48.** Nati a Liegi - **49.** Fu ucciso presso il Little Big Horn - **51.** Lo attendono gli Ebrei - [redacted] [redacted] ottiene sottraendo - **58.** Il nome [redacted] Orff - **59.** Il padre di Cordelia - **62.** Scherzi... mancini - **64.** Arteria urbana - **66.** Preposizione articolata - **67.** Altare pagano - [redacted]1. Estremi [redacted] petizione.

MASTERMIND
[Gigi]

Proposte					Risposte
	A	N	A	R	●
	V	A	N	R	●○
	G	B	A	V	●○
	R	G	A	V	●○○
	N	A	V	R	■●

Proposte:
A = azzurro
B = bianco
G = giallo
N = [redacted]
R = rosso
V = verde

Risposte:
nero = colore giusto al posto giusto; bianco = colore giusto al posto sbagliato
Sulla base delle cinque proposte e risposte presentate, trovare la giusta combinazione finale.

REBUS
[frase: 8, 6]

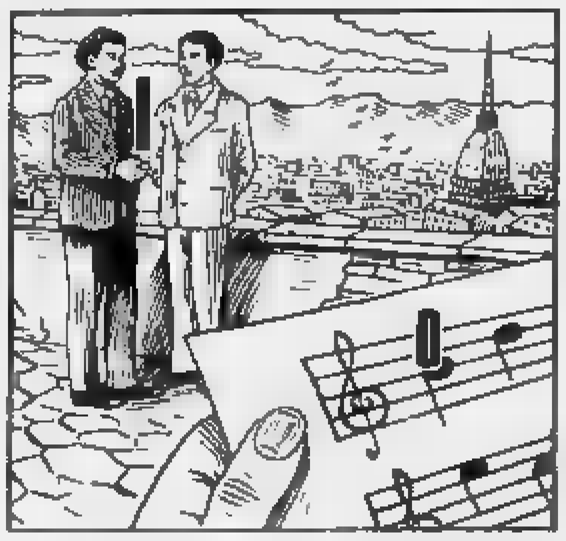

DAMA
[Fatter]

Sorpresa clamorosa nel mondiale individuale. Non tanto per la vittoria dell'ex campione Vaineris, quanto per il deludente nono posto di Gikov, che da anni dominava la scena, e che questa volta si vede [redacted] escluso dal giro iridato almeno per [redacted] anni. Il successo di Vaineris rilancia [redacted] giocatore, da tempo in ombra; ma un'altra sorpresa, se così si può dire è stata il secondo posto [redacted] Tony Sijbrands, l'intramontabile [redacted] olandese, l'unico in Occidente in grado di contrastare il predominio degli ex-sovietici. Grazie al secondo posto, Sijbrands si è garantito il diritto di giocare il match per il titolo l'anno prossimo. Comunque, come abbiamo già avuto modo [redacted] scrivere mesi fa, la Federazione Mondiale ha allo studio la ristrutturazione della competizione con nuove formule.

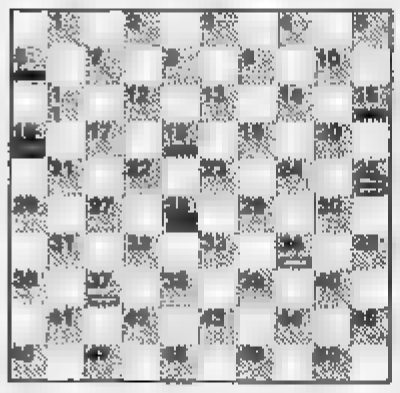

Diagramma: 1980, Delhom - Biagianti; il Bianco muove e vince.

SCACCHI
[Alo]

Riflettori puntati su Cannes, dove è iniziato il Festival dei Giochi, nell'ambito del quale [redacted] anche in programma un torneo open di scacchi e questa volta anche un match tra il nostro Godena e il dodicenne campione francese [redacted]. Da anni il piccolo transalpino viene «allevato» [redacted] il caso [redacted] dirlo) per diventare campione del mondo o quasi [redacted] questa sfida [redacted] uno dei suoi primi impegnativi appuntamenti. L'incontro è sulla distanza delle sei partite e si concluderà venerdì 17. Godena, [redacted] [redacted] è noto ha guidato la squadra azzurra alle Olimpiadi [redacted] Mosca, non avrà compito facile. Michele a Mosca ha ottenuto un risultato positivo, anche se la nazionale nel suo complesso non ha brillato, arrivando alla fine a [redacted] classifica, [redacted] un 53º posto [redacted] 124 che di certo [redacted] ci può soddisfare.

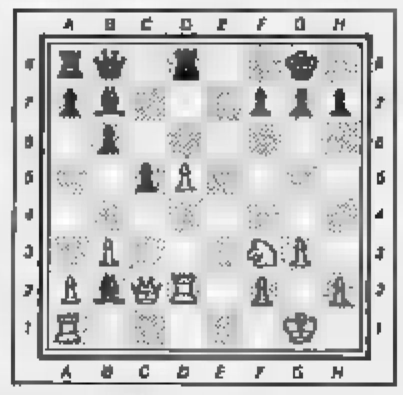

Diagramma: Hulak-O'Donnell, Mosca 1994; il Bianco muove e vince.

A cura di **Roberto Morosetti**
Le soluzioni saranno pubblicate su **LA STAMPA** martedì 14 Febbraio 1995

SPAZIO AFFARI

IMMOBILIARE VENDITA

TORINO CITTA'

GABETTI VENDE
In condominio con piscina e giardino ampio salone 2 camere cucina doppi servizi. Tel. 57.67

GABETTI VENDE
piazza Sofia libero recente ingresso 2 camere tinello cucinino bagno. L. 170 milioni. Tel. 57.67.

GABETTI VENDE
pressi piazza Rivoli via [redacted]ra libero tranquillo camera cucina bagno L. 85 milioni. Tel. 57.67.

GABETTI VENDE
via Breglio libero piano alto luminoso di ingresso ampia camera tinello cucinino bagno. Tel. 57[redacted].

GABETTI VENDE
via Genova ben tenuto libero ingresso camera tinello cucinino bagno cantina. Tel. 57.67

G.E.A. libero via Monterosa attico ingresso salone studio [redacted] cucinino 2 c[redacted] doppi servizi e terrazzo. Tel. 562.9939.
G.E.A. libero via Pescantina/piazza Sofia spaziosa piano 5º camera [redacted] cucina [redacted] bagno e ripostiglio. Tel. 562.9939.
G.E.A. vende libero corso Marche piano rialzato 2 camere cucina bagno e cantina. Tel. 562.9109.
G.E.A. vende libero largo Belgio ingresso living cucina camera bagno e cantina. Tel. 562.9939.
G.E.A. vende libero via Ghemme piazza Chironi 2 camere cucina bagno e cantina. Tel. 562.9939.
G.E.A. vende libero [redacted] Vandalino 2 camere tinello con cucinino bagno e [redacted] Tel. 562.9939.
G.E.A. [redacted] via Tenaro in nuova costruzione alloggi di 1-2 camere cucina bagno e garage. Tel. 562.9939.
G.S.I. 397.1767 Centro adiacente piazza Bodoni in stabile d'epoca piano alto salone 3 camere cucina bagno.

HASTON & ASTON
corso Stati Uniti 53 splendido 210 mq, salone, studio [redacted] camere cucina biservizi box. Tel. 562.2525.

HASTON & [redacted] Crocetta corso Galileo Ferraris 6º piano angolare soggiorno 2 camere cucina bagno. Tel. 562.2525.
I.G.I. 663.5440 [redacted] Traiano bello stabile ampia metratura ingresso 2 camere tinello cucinino bagno.
I.G.I. 663.5440 Parella bello stabile ingresso [redacted] cucina bagno 2 arie L. 89 milioni dilazionabili.
I.G.I. 663.5440 Parella via Carrera ristrutturato 6º piano adiacenze ingresso 2 camere tinello cucinino bagno mutuo.
I.G.I. 663.5440 S. Rita via Monèsiglio alto ingresso 2 camere tinello cucinino bagno ripostiglio L. 169 milioni.
I.G.I. 663.5440 via Gorizia adiacente corso Orbassano ingresso 2 camere tinello cucinino bagno L. 209 milioni.
I.G.I. 663.5440 via Ventimiglia signorile panoramico ingresso 3 camere tinello cucinino bagno mutuo parziale.
IMMOBILIARE SABATINO corso Francia corso Telesio signorile salone 2 camere cucina terrazzino mq 122. Tel. 385.1313.
IMMOBILIARE SABATINO [redacted] Turati stabile decoroso termoascensore 2 camere cucina servizi. Tel. 385.1313.
IMMOBILIARE SABATINO piazza Massaua doppi ingressi 4 camere cucina biservizi ristrutturato mq 140. Tel. 385.1313.
IMMOBILIARE SABATINO piazza Massaua doppi ingressi salone 4 camere cucina 3 bagni mq 205. Tel. 385.1313.
IMMOBILIARE SABATINO piazza Massaua doppi ingressi salone 2 camere cucina biservizi ristrutturato. Tel. 385.1313.
IMMOBILIARE SABATINO S. Paolo 2 camere bagno servizi ben tenuto termoascensore mq 85. Tel. 385.1313.
IMPRESA vende tra via Ventimiglia e via Nizza nuova costruzione ultimo alloggio signorile 1º piano mq 140 mutuo 8. Parziale a tasso fisso 10,75%. Visite su appuntamento. Tel. 810.359.
IMPRESA vende zona Stadio alloggi signorili, box, uffici, nuova costruzione. Permute. Tel. [redacted] 5328 serali 960.1627.
IMPRESA via Mongimovo libero attico salone 2 camere cucina doppi servizi mansarde terrazzo box. Bignamini 434.2377.
INTERCASE piazza Rivoli pressi signorile ottimo piano salone 2 camere cucina biservizi box panoramico. Tel. 568.2865.
INTERCASE Valentino [redacted] signorile salone 3 camere più cameretta cucina biservizi box ingio. Tel. 568.2865.
INTERCASE via Roselino Pio ultimo piano con ascensore soggiorno 2 camere tinello cucinino servizi. Tel. 568.2865.
INTERCASE via Villa della Regina in villa d'epoca suggestivo ristrutturato 80 mq circa terrazzo su giardino. Tel. 568.2865.
INTERCASE 568.2865 Crocetta alloggi stessa casa soggiorno 1/2 camere cucina servizi possibilità terrazzo o box.

INVESTIMENTO
In zona 5 Rita via [redacted]on 22 di elevata metratura immobiliare alloggi liberi e occupati da mq 60 a mq 210 box auto. Ampie facilitazioni [redacted] 61.3535.

INVESTITALIA [redacted] Bric [redacted] [redacted] gidu panoramica villa unifamiliare moderna [redacted] 500 mq al piano dell'ampio giardino. Locali interrati per mq 600. Box. Tel. 568.3870.

INVESTITALIA
Crocetta corso [redacted] Ferraris in palazzo d'epoca elegante appartamento al piano nobile di mq 279 anche divisibile. Tel. 568.3870.

INVESTITALIA pressi piazza Robilant [redacted] palazzo mod[redacted] luminoso alloggio mq 102 con posto auto [redacted] 568.3870.
INVESTITALIA 5 Vito piccolgicc alloggio mq [redacted] in villa d'epoca p[redacted] ristrutturazione giardino privato T[redacted]. [redacted]
[redacted]A via [redacted] Mila fronte giardini Balbo in palazzo d'epoca elegante e luminoso alloggio mq 270. Piano 4º box e posto auto. Tel. 568.3870.
INVESTITALIA via Genova Lingotto in palazzo moderno alloggio con mansarda collegata mq 230 totali. Tel. 568.3[redacted].
INVESTITALIA via Papacino pressi via Cernaia in palazzo moderno signorile alloggio mq 220 posti auto. Tel. 568.3870.
ISIT corso Rossignolo/piazza Marmolada piano alto mq 55 camera tinello cucinino bagno cantina soffitta. Tel. 817.7687.
ISIT [redacted] Sebastopoli pressi stabile [redacted] grande 175 mq libero box auto. Tel. 011 817.7687.
ISIT corso Traiano pressi recente condominio signorile bilocale mansardato mq 45 vista collina. Tel. 817.[redacted].
ISIT precollina in piccolo stabile esclusivo liberi 100/150/200 mq cantina box auto. Tel. 011 817.7687.
ISIT precollina in piccolo stabile esclusivo 185 mq cantina box auto doppio. Tel. 011 817.7687.
ITALIA '61 complesso Gran Maggiore panoramico appartamento angolare di 2 ingressi salone cucina 2 camere cameretta 2 servizi box auto. Gaude 945.6317.

L.B.A. 748.398 vende in via Michele Lessona bellissimo alloggio libero di 83 mq in casa nobiliare.
LIBERO adiacenze via Di Nanni soggiorno 2 camere tinello cucinino termo bagno. Ibisimmobili 011 771.1918.
[redacted]BERO corso S. Maurizio ottimo salone 3 camere studio cucina biservizi terrazzo piano 3º ascensore. Tel. 562.3681.
LIBERO lussuoso recente zona Francia soggiorno camera tinello cottura bagno dilazioni. Tel. 433.1787 Centralcasa.
LIBERO Madonna (via Plava) 3 camere camerette cucina servizi L. 175 milioni volendo box [redacted] 562.3725.
LIBERO pressi via Tripoli ampio ingresso 2 camere tinello cucinino servizi termo ascensore. Saim 568.3283.
[redacted] S. Rita signorile ampio salone [redacted] camere tinello cucinotto biservizi dilazioni. Tel. 433.3223 Centralcasa.
LIBERO S. Rita via Boston signorile salone 3 camere cucinotto biservizi cantina box auto. Tel. 547.470.
LIBERO [redacted] Vanchiglia adiacente piano alto camera cucina bagno termo [redacted] L. 68 milioni. Saim 568.3283.
LINGOTTO via Somalia alloggio in casetta ingresso 3 camere cucina 2 bagni [redacted] giardino. Sipa 619.9494.
LOFT prestigioso [redacted] corso Tassoni mq 400 su 3 livelli con piscina coperta sauna box triplo. Tel. 548.065.
LUCENTO via Valdellatorre 115 vendiamo alloggi di soggiorno cucina 1/2 camere doppi servizi box auto. Prezzi da L. 205 milioni box compreso. Per informazioni G.S.I. 397.1767.
LUCIANA VOLA 430.1395 via Bagetti in prestigioso palazzo Liberty luminoso appartamento mq 220.
LUCIANA [redacted]LA 435.1395 via Conte Rosso (piazza Solferino) in signorile casa anni '40 mq 220 da ristrutturare.
LUNGO DORA FIRENZE libero da ristrutturare soggiorno 2 camere cucina bagno ascensore L. 145 milioni. Tel. 447.5651.
LUNGO DORA NAPOLI libero 2 camere cucina bagno L. 85 milioni. Tosetti & C. 660.4848.
[redacted] **PO ANTONELLI** libero bella [redacted] ingresso [redacted] 2 camere cucina bagno posto auto coperto L. 425 milioni. Fella & Bertinetto 741.2874.
MADONNA DEL PILONE vista Po mq 40 ristrutturato L. 78 milioni più mutuo, possibilità di affitto/riscatto. Rora 885.317.
MONOLOCALE mansardato libero pressi corso Vinzaglio ristrutturato mq 35 con bagno e camerotto. Tel. 546.065.
PALAZZO d'epoca via Accademia 135 mq soggiorno 2 [redacted] cucina biservizi box ristrutturando. Tel. 649.0775.
PARCO EUROPA prestigiosa villa [redacted] [redacted] posizione vista eccezionali mq [redacted] g[redacted] frutteto A & C. 011 534.162.
PARELLA adiacente via [redacted] vuoto spazioso camera tinello cucinino mq 55. 3º piano. B.C.S. 568.3462 - 797.677.
PARELLA libero piano rialzato ottimo stabile camera tinello cucinino bagno L. 78 milioni. Torino Immobili 568.3885.

PARELLA
via Borgomanero 31 alloggi di 1/2/3 camere cucina bagno [redacted] vendita (alcuni [redacted] locati) a prezzi molto convenienti (rispetto [redacted] alloggi liberi). E' un sicuro investimento. Edicasa 561.3535.

PERSONALCASE A 562.7877 Pozzo strada [redacted] Le Thuile [redacted] recente 3 camere cucina servizi posto auto ascensore giardino condominiale L. 235 milioni.
PERSONALCASE [redacted] 562.7877 Crocetta via Governolo libero [redacted] tinello 2 camere tinello servizi L. 147 milioni.
PERSONALCASE 216.4115 Parella [redacted] Zumaglia libero subito ingresso 2 camere cucina bagno 2 arie L. 167 milioni.
PERSONALCASE 216.4115 piazza Villari libero ottimo e ristrutturato ingresso camera tinello bagno L. 117 milioni.
PERSONALCASE 216.4115 via Breglio pressi libero rinnovato ingresso 2 camere tinello servizi L. 165 milioni.
PERSONALCASE 329.0041 [redacted] Francia via Rubiana [redacted] 2 camere cucinotta bagno ascensore L. 137 milioni.
PERSONALCASE 329.0041 via Tenone libero camera cucina bagno [redacted] piano con ascensore L. 113 milioni.
PERSONALCASE 329.0041 via Tripoli libero 2 camere tinello cucinino bagno 4º piano ascensore L. 185 milioni.
PERSONALCASE [redacted] [redacted] Maroncelli libero camera tinello cucinino bagno 1º piano 2 arie L. 66 milioni.
PERSONALCASE 562.7877 adiacente via Vigliani libero saloncino 2 camere cucina biservizi posto auto stabile del 1991 L. 290 milioni mutuabile.
PERSONALCASE 562.7877 corso Belgio pressi libero, camera, cucina bagno 2 balconi ascensore L. 88 milioni.
PERSONALCASE 562.7877 Parella libero grazioso camera tinello cucinino bagno ascensore L. 115 milioni.
PERSONALCASE 562.7877 S. Rita libero ingresso camera cucina bagno L. 78 milioni dilazionabili.
PERSONALCASE 562.7877 via Vercelongo libero 2 camere cucina servizi ottimo rifiniture L. 109 milioni.

[redacted] ADRIANO
via Paolini libero ingresso 3 camere cucina bagno giardino privato. Gabetti vende. Tel. 57.67.

PIAZZA Bonini pressi in palazzina signorile mq 170 piano 1º biingressi adatto abitazione/studio. I.S.I. 770.7867.

PIAZZA CARDUCCI
luminoso in [redacted] ben abitale [redacted] betti vende 2 camere cucina bagno ristrutturato. Tel. 57.67.

PIAZZA Carducci via Nizza in stabile d'epoca con termoascensore liberi 3 appartamenti mq 45/95/115. Da Sano 544.477.
PIAZZA De Amicis libero recente luminoso salone 3 camere [redacted] cucinino doppi servizi. I.T.I. [redacted]
PIAZZA Donna ultimo panoramico [redacted] signorile [redacted] camere cucina servizi più mansarda 3 vani bagno. Tel. 430.4170.
PIAZZA Donna via Porpora liberi sala 2 camere cucina 2 servizi casa del 1991 signorile box. Bignamini 434.2377.
PIAZZA Guala ingresso tinello cucinino 2 camere bagno ripostiglio ottimo stato. Mela Casa 521.2117.
PIAZZA Pitagora libero salone [redacted]ppio 2 camere bagno tinello cucinino L. 295 milioni. Intermmobili 311.3363.
PIAZZA Pitagora libero [redacted] recente ingresso [redacted] camera tinello cucinino servizi termoascensore. I.T.I. 324.1[redacted].
PIAZZA Respighi bella casa 9º piano camera tinello [redacted] servizi ottime rifiniture. I.T.I. 319.2332.
[redacted] Rivoli mansarda libera [redacted] ingresso camera cucina bagno [redacted] [redacted] milioni. Affare. Pedone 817.7420.
PIAZZA Sofia pressi appartamenti liberi/occupati stessa casa 1/2 camere cucina e servizi da L. 77.000.000. Tel. 538.254.
PIERSANTI 434.7525 [redacted] [redacted] Trapani 6º piano ingresso salone [redacted] camere cucina biservizi soffitta cantina.
PIERSANTI 434.7525 S. Rita libero ingresso living soggiorno cucinino 2 camere bagno cantina termoascensore.
PRECOLLINA adiacente largo Tabacchi villetta indipendente con 700 mq di giardino G & V Immobiliare 568.4445.
PRECOLLINA Cavoretto splendida posizione villa indipendente mq 250 su 2 piani con terreno G. & V. 568.4445.
PRECOLLINA corso Moncalieri porzione di bifamiliare mq 160 su 4 livelli giardino privato. Studio IC 521.3400.
PRECOLLINA Gran Madre via Verrua 6 libero signorile mq 145 in palazzina d'epoca. Expocasa 505.209.

PRECOLLINA
in complesso signorile panoramicissimi mq 280 con terrazzi e box. Tel. 507.186.

PRECOLLINA libero ingresso salone 2 camere cucina 2 bagni box. Studio Pedone 812.7420.
PRECOLLINA libero ottimo camera tinello cucinino servizi termo ristrutturato L. 130 milioni. Saim 568.3283.
PRECOLLINA privato vende alloggio 200 mq biingressi salone 3 camere bagni ottime rifiniture posto auto. Tel. 899.8752.
PRECOLLINA [redacted]. Mauro alloggio particolare in ex convento ristrutturato 180 mq terrazzo parco. Tel. 819.1452.
PRESSI piazza Bernini privato vende salone 2 camere cucina cucinotta 2 servizi rialzato anche uso ufficio. Tel. 953.0872.
PRESTIGIOSO alloggio piano alto 370 mq ottima binomio [redacted] ufficio luminosa portineria. Tel. 849.0776.
PRIVATO [redacted] causa trasferimento appartamento mq 130 signorile Lungo Po Antonelli. Tel. 0338.460.535.
PRIVATO vende [redacted] Giamberie signorile 2 camere salone ampia cucina doppi servizi mq 135, box. Tel. 812.859 serali.
PRIVATO vende corso Tassoni ultimo piano ingresso 2 camere cucina abitabile bagno ripostiglio. Tel. 0360.411.192.
PRIVATO vende prestigioso alloggio corso Vittorio Emanuele, mq 380. Telefonare 434.6007 - 434.6038 orario ufficio.
SABATELLI IMMOBILI 655.359 libero (adiacenze via Coccia) ristrutturato living cucina camera bagno L. 100 milioni.
SABATELLI IMMOBILI 655.359 libero via Stampini corso Grosseto ingresso camera cucina bagno L. 100 milioni mutuo.
S. DONATO alloggio mq 75 L. 90 milioni box doppio mq 34 L. 40 milioni stesso blocco vendo liberi. Tel. 890.9535 pasti.
S. RITA affittato con sfratto salone doppio 2 camere cucina tinello bagno L. 205 milioni. Intermmobili 311.3363.
S. RITA libero in bella casa ingresso camera tinello cucinino bagno ripostiglio cantina. La Sfera 311.3400.
S. RITA libero ingresso 2 camere tinello cucinino bagno termoascensore L. 171 milioni. Tel. 722.434 - 723.428.
S. RITA [redacted]upato con sfratto 2 camere cucinino tinello bagno L. 155 milioni. Intermmobili 311.3363.
S. RITA [redacted] 2 camere tinello cucinino termo bagno casa recente. Ibisimmobili 011 771.1918 - 771.1550.
S. RITA via Filadelfia libero 6º piano soggiorno [redacted] camere pranzo cucinino servizi L. 258 milioni. I.T.I. 324.1921.
S. SALVARIO libero [redacted] miniloggio open [redacted] mq 50 finiture signorili mutuo. Immobiliari Associati 318.6888.
S. SALVARIO [redacted] recente signorile salone 3 camere tinello cucinotto biservizi piano alto. Studio Ortolani [redacted]
TAIT 562.3931 attico libero corso Monte Grappa recente rinnovato panoramico camera tinello cucinino terrazzo.
TAIT 562.3931 libero Barriera Milano (via Mercadante) recente ampio 2 camere tinello cucinino ingresso bagno, e negozio stessa casa.
TAIT 562.3931 libero contrattasmo (via Alfieri) ristrutturato 2 camere cucina bagno L. 158 milioni.
TAIT 562.3931 libero corso Traiano recente camera tinello cucinino ingresso bagno 2 arie dilazioni.
TAIT 562.3931 libero Crocetta (corso De Gasperi) 2 camere cucina bagno termoascensore L. 142 milioni.
TAIT 562.3931 libero Italia '61 (pressi Museo Automobile) signorile salone 3 camere cucina biservizi box.
TAIT 562.3931 libero pressi corso Novara ristrutturato 2 camere cucina ingresso bagno termoascensore L. 172 milioni.
TAIT 562.3931 libero S. Rita (su corso) piano alto 2 camere tinello ingresso bagno ascensore minimo contanti.
TORINO zona Mirafiori appartamento di ingresso 2 camere tinello cucinino e bagno L. 189 milioni. Tel. 953.1226.
TRIBUNALE nuovo via Cialdini finemente ristrutturato piano alto saloncino 2 camere cucina bagno minibox. Tel. 050.4666.
URGENTEMENTE vendo via Tirreno 5º piano 130 mq 3 arie posto auto affare. Tel. 011 562.8216.
VANCHIGLIA 3 camere saloncino cucina biservizi, 130 mq L. 380 milioni, luminoso, ottimo, solo privati. Tel. 884.191.
VIA Amendola libero ingresso soggiorno camera doppi servizi cantina. Studio Pedone 812.7420.

VIA BASILICA 2
in stabile del '700 signorilmente ristrutturato mono/bi/trilocali con box. Gabetti vende. Tel. 57.67

[redacted] Cenischia (via Frejus) libero in [redacted] nuovo signorile alloggio 75 mq 3 vani servizi balconi. Studio 812.5087.
VIA Della Rocca libero prestigioso totalmente ristrutturato appartamento piano nobile mq 300. C.S.I. 568.1615 - 568.3942.
VIA De Sanctis stabile recente appartamenti liberi/occupati 1/2 camere tinello cucinino bagno. Tel. 562.7747.
[redacted] Genova libero signorile vista collina i[redacted] saloncino 2 camere cucina bagno. Dacomo 319.9010.
VIA Guala 113, 5º piano libero 2 camere saloncino tinello cucinino 2 servizi vendo L. 330 milioni. Baldini 597.049.
[redacted] Madama Cristina 21 alloggi liberi e attualmente occupati di 1/2/3/4 camere cucina servizi in vendita a prezzi da L. 49 milioni e posti auto coniler. Massime dilazioni. Edicasa 561.3535.
VIA Petrarca ampio signorile soggiorno camera tinello servizi rifinitissimo Consulcasa vende. Tel. 771.0228.
VIA Peyron piano rialzato mq 100 da ristrutturare adatto abitazione/ufficio. Studio Caresor 812.6106 - 812.7648.

VIA PLAVA
villetta indipendente libero [redacted] 4 camere cucina [redacted] bagni box. Gabetti vende. Tel. 57.67.

VIA S. Donato 99 (giardinetti) in deliziosa palazzina '900 in ristrutturazione [redacted] alloggi vende Hasca 746.738.
VIA Servais giardino condominiale prestigioso 4 camere salone cucina biservizi taverna cantina 250 mq. Tel. [redacted].
VIA Servais signorile con verde condominiale ottimo alloggio mq 200 [redacted] mq 100. Finlalno 459.7506.
VIA S. Marino libero ingresso soggiorno cucinino 2 camere bagno. Studio Caresor 812.6106 - 812.7648.
VIA S. Secondo (Sommeiller) ottimo sato [redacted] 2 [redacted] cucina biservizi piano alto portineria box. Sig 581.7014.
VIA Susa libero 4º piano salone cucina [redacted] camere biservizi cantina soffitta da ristrutturare. Medicasa 385.8079.
VIA Tolano libero recente signorile 2 camere tinello cucinino bagno. Malora 434.1340.
VIA Vanchiglia libero in [redacted] d'epoca [redacted]mera cucina servizio termo centrale L. 85 milioni. I.T.I. 324.1921.
VILLA Cavoretto panoramica libera unifamiliare indipendente 300 mq più garage giardino 2000 mq. Saim 568.3283.

VILLA RECENTE
zona Bertolla indipendente possibilità uni/bifamiliare giardino privato. Gabetti vende. Tel. 57.67.

VOLPIANO in palazzina alloggio biservizi 110 mq mansarda 60 mq box 50 mq L. 240 milioni. Progetto I. 997.4322.
ZONA [redacted]binelle fine frazionamento [redacted] ultimi 2 alloggi di 2 camere cucina [redacted] gno da L. 109 milioni. Tel. 465.255.
ZONA Piazza Rebaudengo camera ingresso cucina bagno cantina 2 balconi in 40 mq privato vende. Tel. 242.6078.

TORINO PROVINCIA

A.A.A. LAURIANO ALTO impresa vende villa a schiera minimo anticipo dilazioni permute dirette comodo mezzi pubblici. Tel. 011 814.80[redacted] - [redacted]
A.A. CANDIOLO eccezionali alloggi nuova costruzione di lusso da L. 219 a L. 359 milioni. Casapiemonte 318.2525.
A.A. D'EPOCA: palazzo X secolo di 1500 mq e parco 5000 mq a 35 km To Sud L. 2 miliardi. Casapiemonte 819.3638.
A.A. D'EPOCA villa patrizia Lanzo con affreschi e parco secolare L. 1700 milioni. Casapiemonte 924.4466.
A.A. SETTIMO alloggio nuovo lussuoso panoramico con mansarda e giardino L. 270 milioni. Casapiemonte 967.7717.
A.A. S. MAURIZIO (Ciriè) centro nuovi alloggi signorili. Rifiniture di lusso da 90 mq L. 170 milioni. Casapiemonte 924.4466.
A.A. VILLA inizi anni '30 grande splendida servitissima L. 600 milioni in Gassino. Casapiemonte Sassi 899.2323.
A.A. VILLA Volvera 4 camere salone 4 bagni cucina tavernetta L. 450 milioni. Casapiemonte 318.2525.
A.A. 75000 mq terreno con cascina di 700 mq in Gassino Bussolino L. 350 milioni. Casapiemonte 899.2323.
A. LEUMANN libero palazzina ultimo piano 4 camere cucina 3 bagni L. 365 milioni volendo box. Caruso 405.0005.
A. [redacted] [redacted] 542.782 Gerbole di Volvera in casetta 1/2 camere tinello cucinotta bagno orto privato.
A. VILLA del '700 Carmagnola di 300 mq su 2 piani affreschi 1000 [redacted] giardino [redacted] piscina. Gedim 562.7566.
A. VILLA indipendente Riva di [redacted]ieri mq 380 ampia [redacted] su 2 piani mansarda garages giardino recintato ottime finiture. Gedim 562.7566.
A. 200.000.000 Lauriano Po (Chivassese, precollina) in paese cascina indipendente 1000 mq di prato. 'La Borsa' 358.482.
A. 340.000.000 pressi Caligniano (Osasco) originali ville in costruzione con giardino privato. 'La Borsa' 358.482.
A. 75.000.000 in centro paese a 38 km Torino Nord (presso Cigliano) casetta su 2 piani e giardino. 'La Borsa' 358.482.
[redacted] 580.6112 Piossasco libero in palazzina soggiorno 2 camere cucinotta servizi mq 90 termoascensore cantina.
AFFARE L. [redacted] milioni ville nuove singole abitabili mq 170 oltre interrato e giardino privato km 16 To Nord. Tel. 812.5055.
AFFARE S. Gillio riscaldamento autonomo soggiorno cucina 2 [redacted] biservizi mansarda collegata box. [redacted] 668.3508.
ALLOGGIO recente in [redacted]. Raffaeli soggiorno 2 camere cucina biservizi box. Grimaldi 800.0788.
ALMESE villa schiera salone cucina 3 camere 2 bagni mansarda box taverna giardino. Royalcase 958.1968.
ALPIDUE CASE Bassa Val Susa [redacted] [redacted] camere tinello [redacted] giardino L. 90 milioni dilazionabili. Tel. 771.2220.
ALPIDUE CASE Giaveno casetta ristrutturata 2 camere cucina servizi giardino L. 75 milioni dilazionabili. Tel. 771.2220.
ALPIDUE CASE [redacted] Coazé casetta indipendente [redacted] [redacted] cucina biservizi L. 150 milioni dilazionabili. Tel. 771.2220.
ALPIDUE CASE Villanova casetta ristrutturata salone 2 camere servizi giardino L. 10 milioni e dilazioni. Tel. 771.2220.
ALPIGNANO centro recente salone 2 camere cucina biservizi box per 3 auto termoautonomo. Bimar 434.5758.
ALPIGNANO [redacted] [redacted] alloggio 2º piano di mq [redacted] 3 camere soggiorno cucina 2 bagni più piano seminterrato mq 120 uso esclusivo. Tel. 966.1302.
A pochi km dalla città nella collina di Gassino in contesto esclusivo con splendida vista ville di ampia metratura giardini privati varie soluzioni personalizzabili eventuali permute. Grimaldi 800.0788.
[redacted] Ulzio impresa vende bi/trilocali villette con giardini privati comode a servizi minimo anticipo al soli L. 50 milioni più comode rate mensili pari affitto. Tel. 0360.668.039 - 011 434.5758.
AVIGLIANA in centro storico casetta ristrutturata ingresso sala cucina 2 camere 2 bagni box. Royalcase 958.1968.
A 25 km da Torino zona collinare prestigiosa villa 300 mq su 2000 mq di parco causa trasferimento vendesi. Vero affare. Tel. 937.7082 - 0337.218.175.
BALDISSERO in villa bifamiliare rifinitissimo mq 250. Mansarda taverna box giardino. Luciana Vola 436.1395.
BARDONECCHIA Les Arnauds impresa prenota alloggi in piccolo chalets tipica architettura montana. Sive 011 581.1137 - 0122.831.251.
BARDONECCHIA recente signorile in pineta ingresso ampio soggiorno cucinino camera servizi box. Emmebi 349.8693.
BARDONECCHIA bilocale signorilissimo nuovo cantina posto auto balcone panoramico. ISIT 011 817.7687.
BARDONECCHIA via Colombo prestigioso alloggio su 2 piani mq 175 salone cucina 3 camere 2 bagni giardino privato mq 150, 2 box. Eurold 011 581.8777.
BARDONECCHIA via Medail 'La Piazzetta' privato vende monolocale arredato L. [redacted]. Tel. 547.389 - 0337.217.982.

BORGARETTO
adiacente piazza Kennedy spazioso luminoso 2 camere tinello cucinino. Gabetti vende. Tel. 57.67.

BORGARETTO ingresso soggiorno 3 camere cucina bagno libero 9º piano ascensore. Bimar 434.5758.

(continua)

Mara: e io t'intervisto Woody

Woody Allen (foto) in un'intervista registrata da Mara Venier a New York in [illegible] la regista parla del [illegible] ultimo film «Pallottole su Broadway» andrà in onda oggi a Domenica In su Raiuno. La scaletta del programma comprende anche un collegamento da Viareggio per la partenza della prima sfilata dei carri del Carnevale: a condurlo sarà la figlia della Venier, Elisabetta Ferracini con Mauro Serio. In studio, Gianna Nannini canterà alcuni suoi successi e brani dall'album «Dispetto». Isabella Ferrari presenterà il suo ultimo film, diretto da Giacomo Battiato, «Cronaca [illegible] un amore violato». A Buona domenica su Canale 5 Gerry Scotti [illegible] Gabriella Carlucci proporranno tra l'altro una sfilata-concorso di abiti da sposa e delle 10 modelle che li indosseranno. I telespettatori potranno infatti stabilire quale tra queste ultime è la sposa ideale.

Morto l'attore David Wayne

L'attore [illegible] teatro, cinema e televisione David Wayne (foto), insignito [illegible] due Tony Award, è morto giovedì scorso a Los Angeles per un cancro ai polmoni, a 81 anni. Lo ha annunciato sua figlia. David Wayne iniziò la sua carriera in teatro, prima della seconda guerra mondiale, a Cleveland (Ohio) e successivamente a Broadway. Il suo primo Tony Award gli fu attribuito nel 1947 per il ruolo [illegible] folletto in «Finian's rainbow». Ne meritò un secondo sette anni più tardi, per la sua interpretazione [illegible] un personaggio giapponese [illegible] «La casa del [illegible] del mese di agosto». Nel cinema, David Wayne aveva interpretato ruoli drammatici, ma più spesso [illegible] era dedicato a caratterizzazioni brillanti mettendo a frutto le risorse di un temperamento ricco di spirito, la sua figura agile e simpatica. Tra i tanti film della sua carriera (una quarantina), si ricordano «La costola di Adamo» di Cukor (1949), «M» di Losey (1951).

LA STAMPA

SPETTACOLI

Domenica 12 Febbraio 1995 23

Domenica senza le voci del calcio: «In silenzio per non morire»

Una voce dello sport: Sandro Ciotti, e Fabio Fazio che ascolta la radio nella [illegible] trasmissione

L'accusa: il direttore Francia sta cancellando gli spazi-lavoro»

RADIO nel pallone

Ernesto Calindri un appassionato della radio Sotto: Eva Robin's ospite da Fazio

ROMA. Domenica radio senza pallone: scioperano i giornalisti della radio, Canale uno, due e tre, e saltano i famosi collegamenti dagli stadi di «Tutto il calcio minuto per minuto», che caratterizzano ancora [illegible] pomeriggio di molti tifosi, transistor incollato all'orecchio, un occhio al bambino che gioca nel parchetto sotto casa, una parola alla moglie seduta sulla panchina a catturare l'ultimo sole della giornata. Le notizie, anche quelle sportive, stavolta si ridicono ai risultati: è come la lettura della schedina, due minuti veloci e via, all'interno di un notiziario del giornale radio, realizzato senza servizi, e privato delle voci dei giornalisti che si danno il cambio. Solo un annunciatore che legge in fila, per pochi minuti, i fatti del giorno.

C'è casino in Rai. E c'è casino anche alla radio. I giornalisti [illegible] no benissimo di fare [illegible] cosa che lascia l'amaro in bocca agli ascoltatori. E ci hanno pensato a lungo prima [illegible] prendere questa decisione. [illegible] quelli della radio [illegible] hanno fatto. Ricorrere a un'iniziativa come «Abbonato alza la voce» nella quale hanno agito in prima persona soprattutto le facce della tv, Santoro, Gruber, Carmen Lasorella, Badaloni, per loro è impraticabile. E forse anche non condivisibile, visto che la Rai funziona soprattutto perché i suoi mille [illegible] più giornalisti anonimi fanno i turni dalle 5 del mattino alla notte tarda, assicurando un servizio, che bene o male che sia, non ammette «divismi». Dunque alla radio, quando scioperano, scioperano con la voce. Perciò oggi silenzio. E silenzio anche sul calcio, nonostante la giornata prescelta per l'astensione, [illegible] proprio quella [illegible] cui il campionato ricomincia, dopo una domenica [illegible] lutto senza partite, e quindi la scelta risulta per la gente difficile da non criticare.

Ma perché questa decisione? Maria Teresa Bellucci, una del comitato di redazione del giornale radio, spiega che [illegible] malessere della loro redazione s'è fatto insostenibile. C'è [illegible] braccio di ferro in corso, almeno all'apparenza, tra Angelini, direttore della testata giornalistica unica, e Paolo Francia, direttore delle tre reti. Nonostante l'unificazione voluta dal duo Zanetti-Grasso avesse portato gli ascolti della radio a una crescita sostanziosa (tant'è che il giornale delle 7 [illegible] Radiouno s'era attestato sui 2 milioni e 750 mila, quello delle 7,30 su Radiodue su 1 milione e 700 mila, quello delle 8 di nuovo sul primo canale su 1 milione e 800 mila) la formula che faceva di Radiouno la radio dell'informazione, [illegible] Radiodue quella dell'intrattenimento e [illegible] Radiotre quella della cultura, p[illegible] esser stata messa in discussione da Paolo Francia, con dispiacimento di Angelini e soprattutto dei suoi giornalisti. «Il canale Uno destinato alla sola informazione è già morto», dice Maria Teresa Bellucci, «perché su 24 ore di programmazione [illegible] facciamo solo 7. E sugli altri canali è molto peggio. Prima potevamo "bucare" quando volevamo perché avevamo solo la [illegible], adesso ci ritroviamo con il canale occupato da rubriche registrate e intervenire è molto più complesso». Rubriche [illegible] di più affidate [illegible] collaboratori esterni che tolgono spazio all'informazione. Un esempio? «Beautiful», rubrica sugli animali domestici, voluta da Francia e affidata a Lilena Orfei. Per di più, levare spazi all'informazione significa anche indebolire la redazione che invece questo sciopero ha votato compatta, unendo sia i giornalisti del vecchio e grande Usigrai sia quelli del Gruppo dei cento, oggi raccolti sotto la sigla Singrai. Cosa non facile, tenuto conto che [illegible] l'ultimo mandato di 31 nomine, su 200 giornalisti ci sono solo 50 redattori ordinari, gli altri sono tutti capi di qualcosa. Un miracolo? No. E' che corre voce che gli organici del giornale radio dovranno esser ridotti in ma[illegible] consistente; e come ottenere il consenso dei sindacati a una simile riduzione, se non cancellando gli spazi di lavoro?

La cosa curiosa è che ufficialmente l'azienda sostiene di voler potenziare la radio, ma la radio ha forza solo [illegible] fa informazione e la fa velocemente. Altrimenti, se l'immediatezza d'intervento è persa, tanto vale accendere la tv. La paura dei giornalisti della radio è che piano piano, la redazione unica del giornale radio voluto dalla riforma Grasso-Zanetti, venga spogliata come i petali di una margherita [illegible] torni all'antico. Nonostante il pubblico abbia dimostrato, dati Auditel in mano, di gradire il rinnovamento. Del [illegible] Paolo Francia, piombato alla direzione dei programmi radio per aver scritto la biografia di Gianfranco Fini, che è uomo all'antica l'ha già dimostrato: ha rimesso in apertura di trasmissioni una vecchia sigla con le campane che riporta la radio agli Anni 50.

Simonetta Robiony

OGGI DA FAZIO

Mezz'ora in più e inviati speciali

Giornate di «promozione», oggi, per «Quelli che il calcio...», programma-monstre che macina ascolti più di «Domenica [illegible] e di «Buona domenica»: per pruniarlo, l'azienda e il direttore di Raitre Gigi Locatelli, gli hanno regalato mezz'ora in più. Partenza alle 14,25 anche [illegible] l'inizio delle partite è scivolato alle 15, arrivo alle 17 con la chiusura dei campi. Lo sciopero dei giornalisti sportivi della radio li colpisce perciò in un momento delicato, soprattutto perché la trasmissione s'è costruita pian piano proprio [illegible] quello voci della radio che da tutta Italia davano i goal. Si farà senza, dicono. E per questo hanno provveduto piazzando in studio i monitor in «bassa frequenza» e sguinzagliando inviati negli stadi. Se la radio sciopera useranno la tv. Everardo Dalla Noce torna al Marassi di Genova, lo stadio della tragedia dopo una settimana senza pallone per lutto. Piero Barucci è a Firenze, Donatella Marchegiani [illegible] Torino, Fabio Venditti a San Siro. In studio, tra i tanti, Rosy Bindi la passionaria dei Popolari, tifosa della Fiorentina, ed Eva Robin's. [sl. ro.]

Amore in etere

Calindri: cerco i suoni belli

MILANO. Si può parlare di radio con Ernesto Calindri? Certo che si può. Come di qualunque altra c[illegible]. Ma anche l'argomento più insolito, affrontato con lui, finisce per portare al teatro. E come potrebbe essere altrimenti? Dopo sessant'anni passati sul palcoscenico, ogni cosa tende a confondersi col teatro, anche la radio. L'attore ha concluso [illegible] tournée di «La grande paura», che riprenderà in autunno nelle città del Centro-Sud, principalmente a Roma e a Napoli. Quindi si considerà un azzardo: a 87 anni debutterà in un musical storico, «Gigi», tratto da Colette e reso famosissimo dall'interpretazione di Maurice Chevalier. «Che dice, si può fare? - domanda - In fin dei conti cantecchio e ballecchio».

Bella prospettiva, signor Calindri. Ma la radio...

«Ah, già, la radio... L'ascolto molto, lo preferisco alla televisione, come tanto altra gente. La televisione [illegible] guardo qualche volta di sera tardi: il tg, Costanzo [illegible] ha ospiti interessanti, ma a solo scopo atletico»

In che senso?

«Il medico mi ha ordinato un po' di esercizio alla cyclette. Sì pedala guardando la tv, posso fare dieci, quindici chilometri senza accorgermene».

Invece verso la radio ha un altro atteggiamento...

«Sì, anche perché la radio trasmette ancora qualche commedia, mentre la televisione... Io devo molto alla Rai, ma questo suo atteggiamento di ignorare la prosa lo trovo incomprensibile. Non dico che debbano trasmettere commedie a tutto spiano, ma che almeno ci facciano ascoltare qualche discussione sui teatro, sugli autori importanti... basterebbe un'ora alla settimana, chiamando quattro-cinque persone competenti».

Quando ascolta la radio?

«Soprattutto al mattino, [illegible] sono pigro nel cercare i programmi che mi possano interessare. Non posso certo definirmi un radioamatore».

Quindi si lascia conquistare dalla prima voce che ascolta.

«E' proprio così. E mi va quasi sempre bene. A meno che, accendendo, non arrivi la musica rock, che trovo detestabile, quelle parole ripetute fino all'ossessione, senza un costrutto, le trovo assolutamente insopportabili».

Se potesse avere una radio [illegible] misura, come la vorrebbe?

«Vorrei programmi di musica melodica e classica. Non so se esista [illegible] programma per soguare, [illegible] un po' di musica dolce aiuterebbe parecchio. [illegible] piacerebbe riavere le discussioni di "Chiamate Roma 3131": era fra le cose più interessanti che ascoltavo con mia moglie, quando era ancora viva, e la radio restava accesa per tutto il giorno. E poi vorrei quei programmi da cui il popolo italiano possa ricevere qualcosa: storia, geografia... cose interessanti, istruttive, ma trattate in modo divertente, se fosse possibile. Credo che col divertimento [illegible] possa insegnare qualunque cosa. E oggi, [illegible] tutto il rispetto, [illegible] ne sarebbe bisogno».

E il teatro, signor Calindri?

«Il teatro, sempre». [o. g.]

Al Pacino giorni e giorni a «spiare» il sindaco Giuliani

Giorni passati in Comune per «City Hall», il thriller politico di Beker

Al Pacino sindaco di New York

Poi sarà un poliziotto sulle tracce di De Niro

NEW YORK. Al Pacino è sindaco di New York, ma solo nel thriller politico «City Hall» (Municipio), dalla Castle Rock, sugli schermi americani. In un primo tempo s'era pensato a Dustin Hoffman, mentre Tom Cruise desiderava interpretare il ruolo del vicesindaco Kevin Colhoun, poi andato a John Cusack.

Al Pacino, nei panni del fittizio John Pappas, ha trascorso intere giornate accanto al vero sindaco, Giuliani, osservandolo al lavoro. E' perfino rimasto nascosto per un'intera conferenza stampa, e nessun fotografo s'è accorto della sua pre[illegible]. «E' [illegible] dei miei attori preferiti», osserva Giuliani è sempre naturale. Ken Lipper, vicesindaco durante una precedente amministrazione newyorchese (quella di Ed Koch); è [illegible] definito finanziere di professione, politico per piacere, e scrittore per vocazione. Fu lui ad ideare il film «Wall Street», con Michael Douglas, ed ora questo «City Hall».

La sua storia prende le mosse dalla morte di un poliziotto, uno spacciatore di droga o un ragazzo nero, di sei anni, di Brooklyn, uccisi in [illegible] sparatoria. Bridget Fonda è Marybeth Cogan, avvocatessa e investigatrice, assunta dalla vedova del poliziotto ucciso. A lei il compito d'indagare [illegible] circoli governativi, per stabilire se la [illegible] cliente potrà [illegible] pensione. [illegible] Cogan e il vicesindaco s'innamorano.

Nel cast figurano alcuni veri membri del consiglio comunale, come Jerome X. O' Donovan, Kevin R. McCabe, ed Anthony S. Seminerio. Fritz Hollings, un senatore della Georgia, appare in una scena chiave, ad una cena, quale senatore Marquand, incaricato dal sindaco di dirottare, non importa come, la [illegible] dei democratici.

Perfino l'ex sindaco Koch (oggi recensore di film) ha [illegible] parte [illegible] commentatore televisivo. Completano il cast Danny Aiello, David Paymer e Martin Landau. Lipper e Pacino son cresciuti insieme, nel Bronx. «Eravamo per strada assieme, nella stessa scuola, nella stessa squadra di baseball», ricorda Lipper.

Harold Becker firma la regia e Bo Goldman (di «Profumo di donna») ha dato gli ultimi ritocchi alla sceneggiatura. Molti i consulenti sul set per illustrare abitudini e regole di un sindaco: come si saluta in una parata, intrattenimento degli ospiti a cena, disposizione del consiglio comunale. Il servizio di sicurezza ha fornito importanti dettagli sulla protezione del primo cittadino.

Le riprese si [illegible] svolte in alcuni punti della città, compresi Gracie Mansion, villa [illegible] residenza [illegible] sindaco; la Brooklyn Academy of Music: lì Pacino va ad assistere al musical «Carousel». Un ruolo determinante ha il palazzo municipale, [illegible] 183 anni, situato nella parte bassa di Manhattan. Apparve per poche inquadrature [illegible] «Beau James», classico di Bob Hope, sull'ex sindaco Jimmy Walker, e adesso diventa protagonista.

«E' un edificio affascinante, la sua sola presenza racconta una [illegible] - spiega Pacino -. E' relativamente piccolo, ma [illegible] tante persone, di posizioni diverse, si ritrovano vicine, a contatto, al punto da interagire e mescolarsi l'un l'altra».

Finora, a nessuna troupe «cinematografica [illegible] stato consentito di filmare nella City Hall. Per ricambiare il favore, la Castle Rock ha «donato» 50 mila dollari, che serviranno per restauro e manutenzione. «E' incredibile chi l'avrebbe [illegible] detto che saremmo riusciti a convincere i repubblicani». Dopo aver fatto il sindaco, Pacino si prepara a girare «Heat», a Los Angeles, per la Warner Bros: sarà un poliziotto che insegue De Niro.

Giuseppe Ballaris

PRIME CINEMA

Il film di Darabont con Robbins

Oltre il carcere su ali di libertà

Tim Robbins, uno dei protagonisti

Un personaggio da tenere d'occhio è trentacinquenne Frank Darabont, hollywoodiano di origine ungherese, che dopo aver sceneggiato film come «La Mosca II» e «Nightmare 3», è passato alla serie A firmando il copione di «Frankenstein di Mary Shelley» e la sua opera prima, «Le ali della libertà». Dove il neoregista adatta con finezza il bel romanzo breve «Rita Hayworth and Shawshank Redemption» di Stephen King (che sarebbe il cinema Usa senza questa inesauribile fonte?), in uno stile che rimanda, più all'austero «L'uomo di Alcatraz» che agli splash horror sui quali si è formato.

La vicenda inizia nel 1948 quando giunge nella prigione di Shawshank Andy Dufresne, un giovane banchiere condannato a vita per aver ucciso la moglie e il lei amante. Freddo e scontroso, il nuovo detenuto si rivolge al loro Red, l'io narrante della storia che in quel claustrofobico universo copre il ruolo importante di procacciatore di merci, due richieste stravaganti: un minuscolo martelletto da roccia per coltivare il hobby di lavorare le pietre e un gigantesco poster dell'atomica Rita Hayworth. Mentre i giorni, i mesi e gli anni passano scanditi da punizioni ed episodi di violenza, mentre Andy sfrutta i suoi talenti consulente fiscale mettendosi al servizio di un direttore ipocrita che in una mano tiene la Bibbia e l'altra ritira mazzette; Red osserva il suo amico che pare perennemente protetto da un invisibile corazza di libertà e capisce l'esistenza una dimensione umana inferiore che nessuno potrà mai toccare.

In spirito di fedeltà al libro, Darabont ne sottolinea la valenza utopica, spettacolarizzandola con sensibilità come nella scena in cui Andy fa risuonare dagli altoparlanti della prigione le note sublimi di «Le nozze di Figaro» che sembrano poter metaforicamente far cadere qualsiasi muro; e non teme di sintonizzarsi sul ritmo lento della routine carceraria nell'arco un trentennio, intanto che conduce in un crescendo di tensione il film al suo finale a sorpresa. In un cast ben assortito spiccano Red del carismatico Morgan Freeman e l'Andy di un Tim Robbins-esemplare per intensità e misura.

Alessandra Levantesi

LE ALI DELLA LIBERTA'
di Frank Darabont
con Tim Robbins, Morgan Freeman
James Wilhmor
Usa '94, Thriller
Cinema **Olimpia 1** Torino
di Milano
Augustus 1, Empire 1 Roma

I giapponesi hanno costretto la Mgm a cancellare la raccolta degli Anni 40

Bunny è razzista ritirate quel film

Un'immagine di Bugs Bunny, il più famoso coniglio cartoni animati, in uniforme

Pasticcio miliardario
Il coniglio dice: «Non spingere muso giallo». In fumo i cartoons migliori

«E muoviti, brutta faccia . «Non spingere, muso giallo degli occhi storti». Quando Bugs Bunny, il più famoso coniglio nella storia dei disegni animati, si rivolse in questo modo a un soldato giapponese che voleva farlo secco, non immaginava di innescare una bomba ad orologeria che sarebbe scoppiata mezzo secolo più tardi, nell'era del «politically correct». Un pasticcio non da poco per i «datori di lavoro» del coniglione: Warner Bros, che produceva i disegni animati, e Metro Goldwin Meyer, che ne ha acquistato i diritti per la distribuzione in videocassetta.

Il contenuto «Bugs nips the Nips», un film proiettato per la prima volta il aprile del 1944, non è piaciuto a un'imprecisata «fonte ufficiale» giapponese, che ha costretto la Mgm a ritirare dal mercato i dieci volumi della «Golden ages of Looney Tunes», raccolta dei migliori cartoons della Warner negli anni a cavallo dell'ultima guerra: un periodo particolare per gli eroi di carta, che finirono tutti al fronte a combattere nazisti, fascisti e - naturalmente - giapponesi.

Nel 1942, molti animatori del Disney, della Mgm, della Fleischer e della Warner furono arruolati nella prima «unità cinematografica» dell'Aeronautica americana: la First Motion-Picture Unit.

Con loro c'era anche un tenentino di bell'aspetto utilizzato spesso voce fuori campo nei «cartoons». Si chiamava Ronald Reagan e avrebbe fatto carriera.

Gli uomini della Fmpu, anziché andare personalmente al fronte, ci mandarono i loro personaggi. Alcuni creati appositamente, come l'artigliere Trigger Joe. La maggior parte tratti dal ricchissimo cast dell'animazione americana: subito dopo Pearl Harbour, i tre porcellini si trovarono di fronte a un lupo cattivo in uniforme nazista.

Paperino vince addirittura un Oscar «Der Fuhrers' face», dove sogna di essere un operaio tedesco distrutto dal lavoro in una fabbrica di armi a Berlino. Uscirono cartoni come i «Ductators», dove Hitler, Mussolini e Hirohito sono disegnati come animali da cortile i titoli di testa chiesero scusa a tutte le papere e tutte le ochel. O come «Daffy the commando», in cui Friz Freleng manda il papero nero in Germania, a prendersi gioco del Fuhrer.

Ma nel '44 il nemico numero uno sono i giapponesi, e gli avieri-animatori vanno sul pesante. Mettere in ridicolo l'Imperatore non basta, i «gialli» sono diversi: tanto vale caricaturarli razza: sguardo obliquo, denti da coniglio, occhiali spessi.

Paperino, «Commando Duck», si fa paracadutare su un'isola armato fino denti e combatte i «musi gialli» pianta per pianta. Bunny, come suo solito, usa l'ironia. In «Bugs nips the Nips», ancora di Freleng, si veste da geisha e mette alla berlina le tradizioni orientali. E, nella battaglia di gags che lo porterà - da solo - a liquidare un intero battaglione di giapponesi, non risparmia insulti e stereotipi.

Oggi, a mezzo secolo di distanza, la «vendetta» dei giapponesi. «Stiamo valutando eliminare dalle cassette le scene razziste - dice il management della Mgm - oppure se archiviare il tutto e perdere l'intero investimento». Una curiosità: la cassetta incriminata è in vendita dal 1993, ma soltanto dopo la denuncia ha cominciato ad andare a ruba. Morale amara: quando si tratta di vendere, gli scandali fanno pre bene. Anche ai conigli.

Guido Tiberga

L'attore al Carignano in «Zeno e la cura del fumo» di Kezich

Bosetti e gli incubi di Svevo

Spettacolo illustrativo ma di successo

Giulio Bosetti protagonista in «Zeno e la cura del fumo»

TORINO. Tullio Kezich è diventato, chissà quanto volontariamente, il punto di sutura tra Svevo e Zeno. Il rapporto - quasi l'identità - tra lo scrittore triestino e il personaggio più grande avuto in lui un investigatore appassionato. Dal lavoro su Zeno Cosini, per il quale il vizio del fumo è il velo che ricopre un intreccio di nevrosi, nacque nel '64 «La coscienza di Zeno», interpretata da un magnifico Alberto Lionello. Il copione fu ripreso nel 1987 da Giulio Bosetti. Come se non bastasse, come Zeno fosse uno di quei personaggi che più s'interrogano e meno si conoscono, ecco ora «Zeno e la cura del fumo», che Kezich ha ricavato da vari testi sveviani. Lo spettacolo, interpretato ancora da Bosetti con la regia di Marco Sciaccaluga, chiude oggi le recite al Carignano.

«La cura del fumo» è, in certo senso, una variante della «Coscienza». Qui Zeno si lascia recludere nella clinica del dottor Muli nel tentativo, come sempre velleitario, di liberarsi dall'ossessione del tabagismo. La stanza nuda che ospita diventa irresistibil- luogo nel quale si condensano antiche memorie: lavoro nella ditta commerciale, la guerra sul Carso, la passione erotica per la tranviera, l'estromissione dall'azienda dopo un affare andato male, il matrimonio della figlia, l'incubo della morte...

Zeno fuma e ricorda. Ma la vita alla quale ha partecipato lo visto comprimario sfuggente più che protagonista assoluto. Zeno ha punto di vista del vecchio e soltanto la vecchiaia, dice Svevo, rende legittima l'originalità. Quindi l'inafferrabile Cosini può permettersi di essere originale in tutto, nel lavoro e nel trasporto erotico. Anzi l'erotismo, nella mente ormai fuori centro, stinge nell'incesto, poiché ogni giovane corpo potrebbe essere similato a quello di sua figlia.

E' questo l'aspetto più interessante del copione di Kezich, che in altri luoghi cede a una narrazione puramente illustrativa. E' soprassalti dell'inconscio che, una volta, Zeno diventa fascinoso e contemporaneo. In questa chiave Sciaccaluga ha lavorato benissimo, molto meglio che nei lampi descrittivi che, confessiamo, ci hanno lasciato tiepidi. L'eco le battaglie sul Carso o sul Piave erano di un manierismo sconfortante e le bandiere che invadono Trieste «mai redenta» non sono il tricolore sabaudo, l'unico che conoscessero gli italiani della Grande Guerra, ma quello repubblicano.

Bravissimo a sostenere il peso di un personaggio tutto scatti e abbandoni e nevrosi e gelosie è Giulio Bosetti. Marina Bonfigli interpreta l'infermiera Giovanna, con la quale Zeno condivide confidenze e grappa. Nicola Pannelli è «Ollivi figlio», che doppiezza e perfidia sostituisce Zeno nella guida dell'azienda commerciale. Ilaria Borrelli porta in scena grazia e l'avvenenza della tranviera. A Camillo Milli è riservato il breve ma intensissimo ruolo di Mefistofele. Il cast è completato al meglio da Elena Croce, Giorgio Crisafi, Cecilia La Monaca e Vincenzo Failla. A tutti è andato l'applauso soddisfatto di un pubblico folto.

Guerrieri

Uomini e nervi

Koll: in quattro ai suoi piedi

POVERI uomini che alle soglie del 2000 continuano a sognare femmine, fonte di ogni piacere, e invece si ritrovano accanto la donna, fonte di ogni problema: questo press'a poco l'assunto della commedia di Rosario Galli e Alessandro Capone, trasferita dal palcoscenico allo schermo sempre per la regia di Capone. Non c'è da stupirsi che siano «sull'orlo di crisi di nervi», proprio come i protagonisti: quattro amici che si riuniscono ogni lunedì per un poker, e tuttavia dopo dodici anni il rituale è logoro. Musicista squattrinato, Nicola (Pistoia) è reduce da una lite furiosa con la consorte che gli rinfaccia di non collaborare alle spese domestiche; Pino (Ammendola) è separato da sei mesi e la furia ancora bruciа; Vincenzo (Crocitti) è da tempo un marito rassegnato: solo Gianni (Garofalo), sposino novello, è innamoratissimo, almeno così pare.

Fra uno sfogo di Nicola e le continue smancerie telefoniche di Gianni, la partita subisce interruzioni varie in un clima di crescente isterismo, finché a Pino non viene l'idea di passare altrimenti la serata, in compagnia di una cosiddetta «massaggiatrice». E, vinte timidezze e resistenze, ecco apparire l'affascinante Yvonne (Claudia Koll) inguainata in un rosso e scollato vestito; e i quattro frustrati si trasformano in un attimo in festosi galletti che improvvisano il numero «Nel duro» in un musical americano. Purtroppo l'oggetto del desiderio si rivela una ragazza di Viterbo che ha voluto concedersi follia alla vigilia delle nozze.

I materiali stampa parlano di un bell'esito di critica e di pubblico di «Uomini sull'orlo di una di nervi» nel teatrino romano dei Satiri e dispiace rovinare la festa. Ma i dialoghi non sono abbastanza ben orchestrati e spiritosi e la regia cinematografica è ingenua. Gli interpreti hanno l'aria di divertirsi insieme e la Koll è davvero carina.

[a. le.]

SULL'ORLO DI CRISI DI NERVI
di Alessandro Capone
con Pino Ammendola, Vincenzo Crocitti, Gianni Garofalo
Pistoia, Claudia Koll
Eliseo blu, Studio Torino
Odeon 2 di Milano; **Eden** di Roma

Tutti nel vuoto

Finto attentato e paracaduti

UN merito almeno «Omicidio nel vuoto» l'ha: per quanto siano centinaia variazioni del cinema americano sul tema della rapina più spettacolare, quella descritta qui non l'avevamo ancora vista. Per il resto il film di John Badham, che ai tempi di «La febbre del sabato sera» ci era sembrato esser qualcosa di più che efficace regista d'azione, non offre alcun motivo di interesse. L'agente della narcotici Peter Nessip sta scortando con il fratello Terry il detenuto Leedy, pirata informatico, quando l'aereo su cui viaggiano preso d'assalto da un commando terrorista esplode. Scompare Leedy, Terry e l'Fbi decide che a provocare il disastro sono state le pallottole intempestive dei due poliziotti. Sospeso dal servizio Nessip non ci sta e comincia a indagare in proprio. Il suo istinto gli dice che il finto attentato è stato organizzato per far evadere Leedy da una pattuglia assi dal paracadute capaci e «fuori di testa» da lanciarsi da 747 a 10 mila metri d'altezza.

Con la collaborazione della parà eccellente Jessie (Yancy Butler) che lo introduce ai segreti del mestiere, Nessip identifica i malviventi: trattasi di una banda che servendosi del talento tecnologico di Leedy si è specializzata nel vendere informazioni top-secret al crimine organizzato. Il loro piano ambizioso è di approfittare della gara di paracadutismo acrobatico sopra Washington per calarsi sul grattacielo dell'ufficio antidroga e decodificare i nomi degli agenti infiltrati. Nel thriller scritto in maniera prevedibile i personaggi arrivano a esistere, Wesley Snipes deve accontentarsi di fare qualche battutina fra un mirabolante salto nel vuoto e l'altro, che è il piatto forte del film. La scena più carina è quando Jessie spalanca la botola sotto i piedi di Nessip e poi lo raccoglie al volo. Uno scherzetto che lui sul momento non apprezza, poi le perdona in un'ipotesi di storia d'amore fra una bianca e un .

[a. le.]

NEL VUOTO
John Badham
con Wesley Snipes, Yancy Butler
Gary Busey, Michael Jeter
Usa 1994, thriller
Cinema **Capitol e Faro** Torino
Manzoni, Splendor Milano
Fiamma di Roma

TEATRO CARLO FELICE
E.A. Teatro Comunale dell'Opera di Genova

19, 23, 26, 28 febbraio e 3, 5 marzo 1995

JULES MASSENET
DON QUICHOTTE

protagonista
RUGGERO RAIMONDI
MARTHA SENN (Dulcinée)
ALAN VERNHES (Sancho)
direttore
ALAIN GUINGAL
regia, scene, luci e costumi
PIERO FAGGIONI

Orchestra e Coro del Teatro Comunale dell'Opera di Genova

M° del coro:
FULVIO ANGIUS

Biglietterie Tel. 010 589.329 e 591.697

DAL 11
dalle ore 11,00 alle 20,00
ESPOSIZIONE ARTE CINESE E GIAPPONESE
GIADA, CORALLO, LAP TURC
VENDITE

San Valentino. Una data speciale.
Una occasione per essere unici.

Cartier
JOAILLIERS DEPUIS 1847

BOUTIQUES CARTIER:
TORINO VIA ROMA 330/332
COURMAYEUR VIA ROMA 21

Raidue, la Parietti ha scritto un programma sui gusti degli italiani

Alba torna in tv: «De gustibus»

E il sabato sera con Baudo contro il Bagaglino

ROMA. «Ho un intuito spaventoso. Ho una profonda conoscenza dell'essere umano. Da quando sono riuscita a conoscermi, conosco meglio gli altri e il mio intuito [redacted] ha guadagnato». Sono parole di Alba Parietti [redacted] qualche tempo fa, che nella stessa intervista rincarava: «Non temo i concorrenti, temo le belle idee. Le idee nuove degli autori giovani. Mi dico: chissà se a qualcuno non viene un colpo di genio».

Il tempo non deve [redacted] modificato più di tanto il [redacted] modo di pensare, il colpo [redacted] genio televisivo non è venuto a nessun autore, così Alba, forte del suo intuito, si [redacted] scritta una trasmissione tutta sua. Titolo: «De gustibus».

Di che cosa si tratta?

«Un programma che come vuole [redacted] parola stessa, parlerà dei gusti in generale».

Non di quello del palato? Su questo Baudo ha bloccato milioni di telespettatori con i suoi «Numeri uno» gastronomici.

«Baudo [redacted] Baudo. Io faccio la Parietti. Saranno invece i gusti sui programmi tv, sugli spettacoli in genere, sui politici e così via: l'infinita serie dei gusti degli italiani».

Non potrebbe essere più precisa?

«Assolutamente no. E' un programma tutto da vedere, limare, rifinire, decidere. Fino a quando non sarà pronto sul serio non [redacted] voglio parlare».

Alba Parietti

Ma la Parietti è psicologicamente già pronta al grande rientro. Nel frattempo, battagliera com'è, è scesa nella trincea-Rai per controbattere l'armata della concorrenza Fininvest. Afferma sicura: «Se Baudo chiama, Alba risponde», confermando così la propria disponibilità per una discesa in campo al suo fianco «eventualmente il sabato [redacted] dopo Sanremo, contro la corazzata del Bagaglino». E aggiunge: «Pippo si [redacted] mettendo in gioco in prima persona [redacted] la causa Rai, [redacted] riuscirei a tirarmi indietro di fronte ad una richiesta. In questo momento mi sento molto legata a lui e alla Rai. E poi [redacted] sfide mi stimolano».

Sabato di Raiuno a parte, la Parietti ha parlato con Baudo del suo primo talk show da autrice. Spiega: «E' ancora [redacted] progetto, [redacted] a Baudo è piaciuto e [redacted] ha messo in contatto con Gabriele La Porta (direttore di Raidue, ndr). Con [redacted] Porta ci siamo capiti subito, è stato un buon incontro. E abbiamo deciso di studiarci sopra. Io non ho fretta. E' un progetto a cui tengo e non voglio bruciarlo. Intendo pensare bene, insieme alla Rai, al periodo e alla collocazione più adatta».

I suoi gusti quali sono?

«Mi piace la Rai e sono contenta che abbiano capito che posso fare anche altro, rispetto alle cose per cui il pubblico mi ha conosciuto fi[redacted]. Ma proprio per questo sono disposta a valutare diverse offerte».

Dalla Fininvest [redacted] ne [redacted] state?

«Sì, ma a me piace lottare per [redacted] cause nobili. Per [redacted] mi sento a fianco degli indiani buoni [redacted] Rai capitanati da Toro Seduto-Baudo, contro lo strapotere del generale Custer del Bagaglino».

Nevio Boni

I FILM DI OGGI IN TV

Alla ricerca d'un amico

Steve Martin è «Il testimone più pazzo del mondo» in onda [redacted] su Canale 5 alle 20,30

IL TERZO UOMO

1949, alle 11,35, su Raitre; dur. 104'

Diretto da Carol Reed e interpretato da Joseph Cotten, Orson Welles, Alida Valli. A Vienna nel secondo dopoguerra, lo scrittore americano Holly Martins (Cotten) va alla ricerca [redacted] Harry Lime (Welles), [redacted] amico misteriosamente scomparso e dato per morto. Scoprirà che il suo funerale era una messa in scena e che Lime è coinvolto nel contrabbando e nella borsa nera di medicinali. E' [redacted] classico del cinema dello spionaggio, cupo e sinistro nella ricostruzione di una Vienna trasfigurata dal bianco e nero della fotografia di Kresker (Oscar per la migliore fotografia), e accompagnato da un celeberrimo motivo suonato dalla cetra di Anton Karas. Celebre anche il monologo pronunciato da Welles, nella parte del demoniaco Lime, che fu inventato dallo stesso attore perché non esisteva nella sceneggiatura originale di Graham Greene: «In Italia, sotto i Borgia, per trent'anni hanno avuto guerre, terrore, assassinii, massacri: e hanno prodotto Michelangelo, Leonardo da Vinci e il Rinascimento. In Svizzera hanno avuto [redacted] fraterno, cinquecento anni di pace e democrazia e [redacted] hanno prodotto? Gli orologi a cucù».

IL FANTASMA DEL PIRATA [redacted]

1967, alle 17,10, su Raidue; dur. 105'

Con Peter Ustinov, regia di Robert Stevenson. Il fantasma del pirata Barbanera, evocato quasi per caso da un giovane insegnante, decide di aiutarlo perché solo compiendo una buona azione potrà riposare in pace. E' grazie a lui che un gangster senza scrupoli non riuscirà a mettere le mani su un alberghetto ipotecato e che la squadra locale di atletica potrà battere quelle avversarie. Film prodotto dalla Walt Disney.

LA NOSTRA COMPAGNA

1936, [redacted] 0,20, su Raitre; dur. 69'

In lingua originale (La tendre ennemie), con sottotitoli in italiano, il lavoro di Max Ophüls. I fantasmi di tre uomini che hanno amato la stessa donna si danno da fare perché la figlia di questa non accetti un matrimonio di interesse e sposi l'uomo che ama veramente.

[redacted] PIU' PAZZO DEL MONDO

1990, alle 20,30, su Canale 5; dur. [redacted]'

Un mafioso italo-americano (Steve Martin), che ha denunciato i suoi compagni, viene portato dall'Fbi [redacted] un paese della Carolina per nasconderlo. Con lui per proteggerlo c'è l'agente Moranis, un uomo triste e cupo che contrasta con [redacted] carattere esuberante del bandito che ne combi[redacted] di tutti i colori.

CONVOGLIO VERSO L'IGNOTO

1942, alle 14,10, su Telemontecarlo; dur. 110'

Seconda guerra mondiale. Una nave americana deve scortare una flotta carica di rifornimenti per la Russia. Ma la traversata dell'Atlantico è piena di difficoltà: nebbia e attacchi dei sottomarini tedeschi. Il comandante resta u[redacted]o. Prende in mano [redacted] situazione il suo secondo (Humphrey Bogart) che condurrà in porto la flottiglia.

ANTENNA

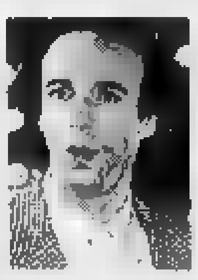

OGGI

Bella serie dedicata al genere comico da Petrolini a Roberto Benigni di Giancarlo Governi (Raidue, ore 13,40, le puntate saranno in tutto quattordici), la Milella [redacted]zionalmente in onda di domenica (*Chi l'ha visto?*, Raitre, ore 20,30), Gerry Scotti ospita coppie celebri in previsione del San Valentino (*Una sera [redacted] incontrammo*, Retequattro 20,30). Paolo Poli comincia un programma in [redacted] puntate la domenica su Radiotre, alle 12,45. *Quant'è bella la vecchiezza*: ripropone i migliori brani recitati e cantati del suo repertorio.

PUR SAPENDO

«... pur sapendo che se il Genoa si fosse trovato in vantaggio, all'intervallo [redacted] pubblico di Marassi avrebbe fatto cominciare [redacted] secondo tempo: pur sapendo che si sarebbe giocato anche nel caso che il morto fosse stato un sostenitore del Milan...» (Alfio Caruso sulla «Gazzetta»).

[redacted]

Quelli che il calcio comincia mezz'ora prima per consentire qualche riflessione ulteriore sul [redacted]gazzo ammazzato a Genova quindici giorni fa. Fazio dice anche che questa è la prova generale di quello che accadrà l'anno prossimo, quando il programma comincerà mezz'ora prima e finirà un'ora dopo tutte le domeniche. Per dedicarsi a tempo pieno a *Quelli che il calcio* Fazio non prenderà parte a *Diritto di replica*, trasmissione da cui sarà assente anche Magrelli. I due saranno sostituiti da due donne.

INDIA

Bari-Juve verrà trasmessa in diretta anche in India, penultimo Paese in ordine di tempo a mostrare concreto interesse televisivo per il nostro campionato (l'ultimo sono le Maldive). Il nostro campionato è visto da [redacted] Paesi, qualche volta [redacted] diretta qualche altra in differita. L'ultima volta la partita prescelta [redacted] proprio Genoa-Milan: le immagini sono andate in onda fino al discorso di Torrente, si sono [redacted] i lanci di oggetti, eccetera. Dopo l'interruzione, è andata in video Inter-Torino. Domenica scorsa, a campionato fermo, i cinesi hanno tuttavia voluto qualcosa e hanno ritrasmesso Milan-Fiorentina. I commenti, nella maggior parte dei casi, sono quelli in inglese di Channel 4. La società che vende i diritti delle partite all'estero è la Sacis, consociata Rai guidata da Giampaolo Sodano (l'addetto al settore sportivo è Giamandrea Ursano). Ursano dice che il futuro di questo segmento [redacted] mercato sono l'Oriente e l'Africa.

PALLOTTOLA

Nel 1964, in luglio nasce il figlio di [redacted] moglie e in ottobre quello con la Sandrelli... «Qual è il problema?» Com'è lei da innamorato? «Non credo di essere mai stato innamorato. Mi capita dopo un anno o due che sto con una persona. Perché si è sposato a vent'anni? «Mi sono sposato perché a quei tempi ci si doveva sposare. Non ho mai creduto [redacted] nel matrimonio né nel divorzio. Credo nel rapporto umano provvisorio. Dato che non ci credo, posso farlo quando mi pare». Lei ha una pallottola calibro 22 che le fa compagnia da molti anni. Dove? «Nel cuore». Perché decise di spararsela proprio lì? «Mi sembrava il po[redacted] migliore, quello che rovinava meno l'insieme» (Gino Paoli intervistato da Antonella Boralevi, *Uomini*, Raidue, ore 22,40).

Giorgio Dell'Arti

Foto: Benigni

[redacted] DI OGGI

RAIUNO

Telegiornale: 13,30 (7744), [redacted] (75744); 20 (763), 23,25 (953522); 0,05 (1920110)

- **6 — Euronews**, attualità (2925034)
- **6,45 Il mondo [redacted] Quark**, documenti di Piero Angela: *Viaggio alla scoperta dell'America del Nord - La conquista dell'Alaska* di Peter Crawford (4987544)
- **7,20 Aspetta la banda**, varietà
- **— — Le avventure del bosco piccolo**, cartoni (8812)
- **8 — L'albero azzurro** (7541)
- **8,30 La banda dello Zecchino... domenica**, con Arianna Ciampoli, Giovanni Muciaccia, Stefania La Fauci
- **— — Winnie Puh**, cartoni
- **— — [redacted] Il quinto moschettiere**, cartoni (8897638)
- **10 — Linea verde - Orizzonti**, attualità (3000562)
- **10,55 Santa Messa**. Dalla chiesa [redacted] Divin Maestro [redacted] Alba (Cuneo) (3688657)
- **11,55 Parola e vita: le notizie**, attualità (9140251)
- **12,15 Linea verde**, attualità con Sandro Vannucci (1184522)
- **14 — Domenica in**, varietà. Con [redacted] Venier. 1ª parte (4979980)
- **15,20 Cambio di campo**, sport (2010251)
- **16,20 Solo per i finali**, sport (788270)
- **18,10 90 minuto**, con Gian Piero Galeazzi (75104)
- **18,40 Domenica in**, varietà. Regia di Simonetta Tavanti. 2ª parte (9117725)
- **20,30 Tg1 - Sport** (61744)
- **[redacted] Pazza famiglia**, telefilm. *La prima volta di Valeria - L'ospite è sacro ma...* Con Enrico Montesano (804831)
- **22,40 La domenica sportiva**. [redacted] Gianfranco de Laurentiis (4995928)
- **0,15 Tgr - Mediterraneo**, attualità (28400)
- **0,45 [redacted] tournée [redacted] Bobby Solo**, musicale (3928464)
- **1,30 I miserabili**, sceneggiato [redacted] G. Lazzarini, G. Moschin, T. Carraro 7ª p. (3010665)
- **2,15 Dieci minuti con... Domenico Cantatore** (3843503)
- **2,25 Canzonissima** [redacted] (68915139)
- **4 — Dsd Music Club** (8177941)
- **4,30 Diplomi universitari a distanza** [redacted] (3552435)
- **5 — Euronews**, attualità (91093394)

RAIDUE

Telegiornale: 7 (1367); 7,30 (4454); 8 (5183); 8,30 (7336); 9 (8015); 9,30 (1102); 10 (51367); 13 (34251), 18,45 (367560); 23,30 (94831)

- **6,30 Videocomic**, varietà (2376386)
- **6,55 In famiglia**, varietà con Paola Perego (I parte) (12391102)
- **10,05 Domenica Disney**
- **— — Pluto canterino**, cartoni
- **— — Cip e Ciop agenti speciali al Fattaccio**, cartoni. *L'ultimo treno per Cashville* (13804947)
- **10,40 Che fine ha fatto Carmen Sandiego?**, quiz. Con Giorgia Trasselli (13884183)
- **11,15 Disney News**, attualità (7175473)
- **11,30 Blossom**, telefilm. *[redacted] suono con la banda* (8638)
- **12 — In famiglia**, varietà (II parte) (84473)
- **13,40 Italiride**, varietà con Giancarlo Governi, regia di Alberto Orsi (2768096)
- **14,25 Il granduca e mister Pimm**, film commedia di David [redacted], con Glenn Ford (9398541)
- **16,10 Domenica Disney** (9600657)
- **16,20 Bonkers**, cartoni (881305)
- **16,45 Ducktales**, cartoni (4753183)
- **17,10 Il fantasma del pirata Barba[redacted]**, film di Robert Stevenson, con Peter Ustinov, Dean Jones (3903893)
- **19 — Calcio. Sintesi d'una partita.** Serie B (67909)
- **20 — Domenica sprint** (3102)
- **21 — L'ospite d'onore**, film tv giallo, con Raymond Burr (2944015)
- **22,40 Uomini**, attualità (3279218)
- **23,50 Protestantesimo**, attualità (8704873)
- **0,20 Videosapere**, attualità (1171245)
- **1,20 Soko 5113**, telefilm (2752232)
- **2,05 Sanremo compilation** (5706936)
- **2,30 Diplomi universitari a dist[redacted]za** (92792418)
- **6,30 Le comiche: Ridolini** (43803400)

RAITRE

Telegiornale 14 (61102); 19 (947); 19,30 (63188); 22,30 (46270); 24 (49787)

- **[redacted] Fuori orario**, varietà (91108270)
- **8,45 Igor Stravinskij: l'uccello di fuoco**, musicale (6315900)
- **10,15 Situazione pericolosa**, film poliziesco (9622760)
- **11,35 Il terzo uomo**, film (6433657)
- **13,15 Atletica leggera. Campionati italiani di cross** (2794270)
- **14,25 Quelli che aspettano...**, sport (422812)
- **14,55 Quelli che il calcio...**, sport
- **17 — Pattinaggio su ghiaccio. Campionati mondiali velocità** (86069812)
- **17,55 Scuola delle mogli**, film
- **[redacted] Domenica gol**, sport (5081880)
- **20,05 Blobcartoon**, varietà (341102)
- **20,30 Chi l'ha visto?**, attualità (91164)
- **22,45 Il laureato**, varietà (186657)
- **0,20 La nostra compagna**, film (1145955)
- **1,40 Cartoline musicali** (4400706)
- **2,10 Tg3 - Edicola** (3566400)
- **2,20 Cartoline musicale** (3557752)
- **2,30 Le mani sulla città**, [redacted] (7061481)
- **[redacted] Cartoline musicale** (93617503)
- **4,10 Katinka**, film (6672394)
- **5,45 Jazz [redacted] - Tg 3** (24815587)

CANALE 5

Tg5: 13 (6322); 20 (4744); 24 (34313)

- **6,30 Tg5 - Prima pagina** (5170021)
- **9 — Le frontiere dello spirito**, attualità a cura [redacted] monsignor Gianfranco Ravasi e Maria Coci[redacted] Sangiorgi (8684473)
- **9,45 5 continenti**, attualità (4492102)
- **10,30 La compagnia del viaggiatore**, attualità con Licia Colò (372183)
- **12 — I Simpson**, cartoni. *Marge in fuga* (3218)
- **12,30 Superclassifica show**, musicale con Maurizio Seymandi (5893)
- **13,30 Gommapiuma**, varietà (89034)
- **13,45 Buona domenica**, varietà. Con Gabriella Carlucci, Gerry Scotti. Regia di Beppe Recchia (84300831)
- **[redacted],15 Nonno Felice**, con Gino Bra[redacted] *Cameneri* [redacted] (77034)
- **18,45 Buona domenica - Sera** (9501434)
- **20,30** Ciclo filmissimi **Il testimone più pazzo del mondo**, film con Melanie Mayron, Rick Moranis, regia di Herbert Ross, 1ª visione tv (704522)
- **22,20 Rotocalco**, a cura [redacted] Enrico Mentana (6687725)
- **23 — Nonsolomoda**, attualità a cura di Fabrizio Pasquero (4386)
- **23,30 A tutto volume**, attualità. Con Daria Bignardi, David Riondino. (3657)
- **0,15 L'angelo**, attualità con Claudia Koll (61023)
- **0,45 Sgarbi settimanali**, [redacted] con Vittorio Sgarbi (3811348)
- **1,15 [redacted] impossibile**, [redacted]film. *La squadra della morte* (6253145)
- **2 — Tg5 - Edicola** (4747077)
- **2,30 Nonsolomoda**, varietà (4650868)
- **3 — Tg5 - Edicola** (4650587)
- **3,30 Anteprima**, attualità (4653684)
- **4 — Tg5 - Edicola** (4654313)
- **4,30 Rotocalco**, attualità (8526394)
- **5 — Tg5 - Edicola** (8527023)

ITALIA 1

Studio Aperto: 12,25 (8632809); 14 (8980); 18,30 (5473)

- **6,30 Bim Bum Bam**, cartoni. *Le fa[redacted] più belle - Lovely Sara - Alvin rock'n'roll - Insuperabili X-men - D'Artagnan e i moschettieri del re - Occhi di gatto - Batman* (74744216)
- **10,25 Hazzard**, telefilm (1121216)
- **11,25 Robocop**, telefilm [redacted] Richard Eden, Andrea [redacted]. Regia di Paul Lynch. *Un bambino da salvare* (8213763)
- **12,30 Poliziotto a 4 zampe** (6763)
- **13 — Guida [redacted] campionato**, condu[redacted] Sandro Piccinini e Maurizio Mosca (54744)
- **14,30 Il ragazzo dal kimono d'oro**, film con Kim Rossi Stuart, Janet Agren, regia di Larry Ludman (11454)
- **16,30 Paradise**, telefilm. *La valle della morte* (74839)
- **17,30 Un anno di vita**, film tv c[redacted] Diane Lane, J. Adams, regia [redacted]risa Silver (918909)
- **20 — Benny Hill's Show** (2386)
- **[redacted] Highlander**, telefilm. *Duello finale*, con Adrian Paul, Alexandra Vandernoot, Stan Kirsch (78387)
- **22,30 Pressing**, conduce Raimondo Vianello (4118102)
- **23,45 Mai dire gol** (1937183)
- **24 — Italia 1 Sport** (6355528)
- **1,10 Dove è finita la 7ª Compagnia**, film con Aldo Maccione, Jean Lefevre, regia Robert Lamoureux (9579077)
- **[redacted] Aenigma**, film con J. Martin, L. Nazinsky, regia Lucio Fulci (8883416)
- **[redacted] Hazzard**, telefilm (r) (9166058)
- **5,30 Agli ordini papà** (6528762)
- **[redacted] — Poliziotto a 4 zampe**, telefilm (20178435)

RETE 4

Tg4: 11,30 (6034); 13,30 (9134); 19 (54270), 23,30 (21909)

- **7,45 I ragazzi [redacted] juke-box**, film [redacted] Betty Curtis, Tony Dallara. Regia Lucio Fulci. Italia '59, commedia (7070270)
- **9,30 Affare fatto**, televendita con Giorgio Mastrota (6270)
- **10 — Domenica in concerto** Orchestra Filarmonica della Scala, direttore Jansug Kakhidze, sinfonia n. 4, [redacted] do minore op. 43 di D. Sciostakovic (11541)
- **11 — C'eravamo tanto amati story** (3947)
- **12 — Medicine a confronto. «I quesiti [redacted] scienza»**, rubrica. Conduce Daniela Rosati (472657)
- **14 — Cara dual**, film con Jack Warde, Kurt Russell. Regia Robert Zemeckis. Usa '80, commedia (667763)
- **16 — Tempi migliori**, film con Kurt Russell, Pamela Reed. Regia Roger Spottiswood. Usa '86, commedia (664298)
- **18 — 8 milioni di modi per morire**, film con Jeff Bridges, Randy Brooks. Regia [redacted] Ashby. Usa '86, avventura (55347)
- **20,30 Una [redacted] c'incontrammo**, show conducono Gerry Scotti e Paola Barale (22034)
- **22,35 I casi di Rosie O'Neill**, telefilm. *Vista notturna* (14670)
- **23,40 Domenica in concerto** (5855873)
- **0,45 Il tifoso, l'arbitro e il calciatore**, film con Pippo Franco, [redacted] Poggi. Regia P. Francesco Pingitore. Italia '[redacted], commedia (4910858)
- **2,35 I Jefferson**, telefilm (3074981)
- **3 — Tre cuori in affitto**, telefilm (8272315)
- **3,30 I ragazzi del juke-box**, film (5765139)
- **5,05 I Jefferson**, telefilm (1103058)
- **5,30 Mai dire sì**, telefilm (8880058)
- **6,15 Samurai**, telefilm (98555752)

ALLA RADIO

RADIOUNO: Gr. 8; 10,19; 13; 19,10; 23; 24; 2; 3; 4; 5; 5,30. 7,30 Culto evangelico; 8,35 Ambiente, agricoltura, alimentazione; 9,10 Mondo cattolico; 9,30 Santa Messa; 10,15 Ultimo minuto, 11,30 Sala stampa sport - pomeridiana; 12,50 Uomini e camion; 19,20 Tuttobasket, 20,15 Ascolta, si fa sera, 22,30 Fans Club. Dischi rari e attualità dall'Italia e dall'es[redacted].

RADIODUE: Gr. 6,30; 7,30; 8,30; 12,30; 13,30; 19,30; 22,30. 6 Il buongiorno; 6,05 Il tempo ritrovato; 9 La Bibbia. Lettura; 9,30 Radicchio; 10,05 Cicciskicci; [redacted] Garinei & Giovannini story. Una commedia musicale raccontata da L. Garinei e M. Giovannini; 11,50 Momenti [redacted] pace; 12,10 Gr Regione; 12,50 Corso Italia. Voci e suoni della provincia; 14 Di che musica sei; 18 Tornando a casa, 22,30 Guglielmo '95. Nell'anniversario marconiano alla ricerca di nuovi talenti.

[redacted]: 6,45; 18,45. 6 Ouverture; 7,30 Prima pagina; 9 Musica 7, 9,30 Segue dalla prima; 10,15 Terza pagina; 10,30 Concerto sinfonico; 12 Uomini e profeti; 12,45 Quant'è bella la vecchiezza: con Paolo [redacted]; 13,45 Scaffale; 14,15 Musica d'altri tempi, 16,45 Suk; 17,15 [redacted] d'ascolto; 17,35 Grandi interpreti; 19 12 capolavori dell'800; 20,15 Radiotresuite; 20,45 Concerto sinfonico.

TMC MONTECARLO

Tg: 14; 18,45; 20,40; 22,30

- **7 — Euronews** (3055676)
- **8,30 Ghoober**, cartone (6305)
- **9 — Agente Speciale 86: Un disastro in licenza.** [redacted]. *Scarpe pericolose* (7034)
- **9,30 Capitan Zeta**, cartone (7893)
- **10 — La valle dei dinosauri**, te[redacted] (8522)
- **10,30 Scooby Doo**, cartone (8641)
- **11 — [redacted] rocambolesche avventure di Robin Hood**, telefilm (7270)
- **11,30 Biliardo show** (7657)
- **12 — Angelus**, benedizione del Papa (61216)
- **12,15 Verde Fazzuoli**, con Federico Fazzuoli (5376763)
- **14,10 Convoglio [redacted] l'ignoto**, film con Humphrey Bogart, Raymondo Massey, Ala Hale (9264216)
- **16,30 Nba - All Star Weekend**, da Phoenix (Usa). Commento di Ugo Francicanava (48637657)
- **19,15 Ai confini dell'Arizona**, tele[redacted]n (4571522)
- **20,15 Tmc Speed** (458744)
- **20,45 Galagoal** Conduce Giorgio Comaschi (504164)
- **23 — Monster**, telefilm (68881763)

TELE +1

- **14,45 L'ultima battuta**, film (8235893)
- **16,50 Siamo donne**, film (1549831)
- **18 — Speciale «Il Gattopardo»** (317676)
- **19 — Il gattopardo** (77637980)
- **22,30 Gli spietati**, film (60314473)

[redacted] +3

- **7 — La fuggitiva**, (r) 9; 11; 13; 15; 17,05; 19; 1,15
- **23 — Quarantaduesima Strada**, film (92219744)

TELE +2

- **7 — Sportscenter**
- **8 — Fitness** (8520541)
- **10,15 [redacted] Coppa del mondo**, da Oslo (79107980)
- **12,15 Memories**, [redacted] estremi (3553812)
- **14,30 Tennis.** Torneo ATP di Marsiglia (61454251)
- **17,30 Pallavolo.** Campionato italiano (2526183)
- **20 — Telesport** (597270)
- **20,10 Calcio**, prepartita (4371742)
- **20,30 Calcio**, posticipo serie A: Napoli-Cremonese (28576102)

VIDEOMUSIC

- **16,35 Queensrÿche**, special (5060164)
- **17,35 Aerosmith** (693305)
- **18 — Big [redacted]**, [redacted] (696270)
- **18,35 The Mix** (73268305)
- **22,30 [redacted]** (49060289)

RETE A [redacted]

Tg: 19,30; 21,30

- **20 — Shopping club** (7454)
- **20,30 Guerre nel mondo** (6725)
- **21 — Shopping Club** (51096)
- **22 — Shopping Club** (89006299)

GUIDA A SHOWVIEW

Per registrare il Vostro Programma TV preferito digitate i Numeri ShowView, stampati accanto al programma [redacted] volete registrare, sul programmatore ShowView. Lasciate l'unità ShowView sul Vostro videoregistratore ed il programma verrà automaticamente registrato all'ora indicata. Per ulteriori informazioni chiamate il nostro numero di assistenza (02) 210.730.70

Dicitura del Copyright

ShowView è un marchio utilizzato dalla Gemstar Development Corporation [redacted] 1993 - Gemstar Development Corp. Tutti i diritti sono riservati.

I CANALI DI SHOWVIEW

Rai1 1; Rai2 2; Rai3 3; Rete4 4; Canale5 5; Italia1 6; Montecarlo 7, Rete A 8; Videomusic 9; Tele+1 13; Tele+2 14; Tele+3 15; Svizzera 16.

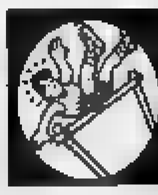

GRAZIE AGLI ABBONATI RAI, L'EMOZIONE CONTINUA. RAI Di tutto, di più.

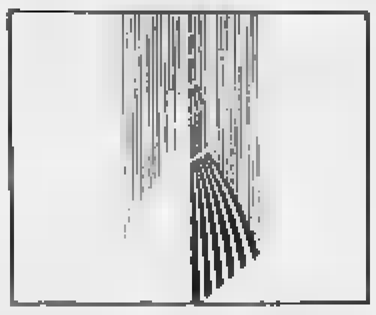

«Eurosportello», l'alleato giusto per sbarcare sui mercati stranieri

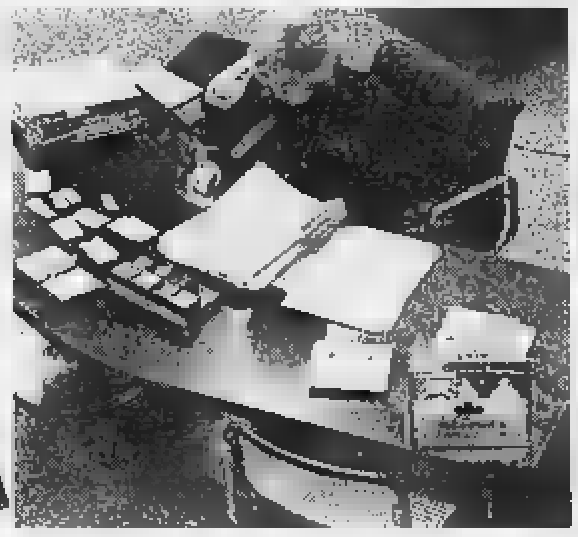

TORINO. I primi Eurosportelli - così sono comunemente chiamati [redacted] Italia gli Euro Info Centres - sono nati otto anni fa per iniziativa della Commissione delle comunità Europee. Obiettivo: agevolare l'accesso delle piccole e medie imprese alle informazioni sull'attività della Cee. Molte di queste aziende, infatti, ignoravano l'esistenza di normative europee che regolamentano la loro attività, lasciandosi dunque sfuggire l'opportunità di finanziamenti comunitari proprio perché a livello locale non esisteva alcuna struttura in grado di fornire assistenza in questo campo. L'idea della Comunità è stata quindi quella di finanziare la costituzione di centri di informazione europea in strutture come le Camera di commercio o le associazioni di categoria offrendo servizi alle imprese.

La Camera di commercio di Torino è stata selezionata nel 1989 per entrare a far parte della rete degli Euro Info Centres, che conta oltre 200 membri in tutti i Paesi europei. In Piemonte c'è solo un altro Euro Info Centre, alla Federpiemonte.

Operativo dal 1990, l'Eurosportello della Camera di commercio di Torino (tel. 011-5716.371/791) fornisce alle imprese numerosi servizi grazie anche al contatto diretto con la Commissione Europea, al collegamento con gli altri membri della rete, all'accesso alle più importanti banche dati comunitarie, alla possibilità di consultare tutte le pubblicazioni ufficiali dell'Unione Europea. Un bel vantaggio, che spiega anche [redacted] performance del servizio: lo scorso anno l'Eurosportello ha registrato 1581 utenti, il doppio rispetto all'anno precedente: vi si sono rivolti imprese, consulenti, privati, associazioni di categoria, enti pubblici, studenti e, naturalmente, altri Euro Info Centre.

L'Eurosportello camerale offre alle imprese piemontesi informazioni e assistenza e opera a favore della cooperazione internazionale. In particolare, fornisce notizie sulla normativa comunitaria e sulle disposizioni nazionali di attuazione oppure sugli appalti banditi dalle amministrazioni pubbliche dei Paesi comunitari: per esempio una ditta produttrice di arredi per uffici può venire a conoscenza dei bandi di gara relativi alle forniture [redacted] suo interesse indetti dalle amministrazioni pubbliche dei Paesi Cee. Le informazioni fornite da Eurosportello possono inoltre riguardare i finanziamenti comunitari per le piccole e medie imprese: per esempio una piccola impresa della provincia di Torino volendo rinnovare i propri macchinari per adeguarli all'innovazione tecnologica, può sapere se può fruire di interventi comunitari (contributi del Fondo europeo di sviluppo regionale, prestiti della banca europea per gli investimenti). Un altro esempio di finanziamento Cee è quello che, attraverso il programma Jopp, può sovvenzionare uno studio di fattibilità per joint-venture tra un'impresa piemontese e una ungherese.

Quanto alla promozione della cooperazione internazionale, via [redacted] realizzata dall'Eurosportello camerale tramite lo scambio in tempo reale di proposte di cooperazione di imprese piemontesi con imprese europee attraverso le reti europee Bre e Vans (richieste e offerte di distribuzione commerciale, ricerca agenti, accordi di joint-venture). Ma c'è di più: vengono proposte partecipazioni a manifestazioni che si propongono di favorire l'incontro tra imprenditori europei, nel quadro di programmi comunitari Europartenariat e Interprise. Per esempio a marzo, circa 500 imprese tedesche accuratamente selezionate, incontreranno imprenditori provenienti [redacted] tutta Europa per stringere accordi di collaborazione.

Non è tutto. L'Eurosportello della camera di commercio assiste le aziende piemontesi nella partecipazione ai programmi europei di ricerca e sviluppo tecnologico, grazie al [redacted] offerto da Apre, l'Agenzia di promozione ricerca europea (tel. 011-5716.376/8).

Ma Eurosportello presta attenzione anche alla pubblicistica. A cominciare da «Ricerche & offerte dal mondo» [redacted] quindicinale redatto da Camera di commercio di Torino e dal Centro estero delle camere [redacted] commercio piemontesi, inviato gratuitamente a 15 mila imprese piemontesi: contiene informazioni sui servizi offerti dal sistema camerale alle imprese esportatrici, segnalazioni di seminari, corsi di formazione, [redacted] fiere e delegazioni economiche all'estero. L'Eurosportello camerale cura due rubri[redacted]: «Dall'Eurosportello», pubblicando una selezione delle proposte di collaborazione più interessanti inviate dalla rete degli Eurosportelli o dalla rete Bre e «Notizie brevi dall'Unione europea», dove vengono segnalate le più importanti novità su norme e programmi comunitari. E poi c'è «Dall'Unione Europea», newsletter dell'Eurosportello dedicata interamente a temi che possono in[redacted] le imprese che operano all'estero: i sei numeri annuali vengono spediti in allegato a «Richieste & offerte dal mondo». Ma l'Eurosportello [redacted] presente con una sua rubrica anche su «Provincia informa», la pubblicazione mensile [redacted] dell'assessorato al lavoro della provincia di Torino. Il leit-motiv sempre identico: illustrare i programmi comunitari più interessanti per le imprese della regione.

TACCUINO [redacted]

APPUNTAMENTI
[redacted] tecnologiche [redacted] il lavoro delle [redacted]

TORINO. Il 3 marzo si terrà [redacted] Torino Incontra una conferenza internazionale dal titolo «Ricerca transeuropea, reti europee e modelli di trasferimento tecnologico: aspetti organizzativi, contrattuali e finanziari». L'incontro è organizzato dal Club Eurometropoles, ha lo scopo di analizzare le esperienze europee sul trasferimento tecnologico. Interverranno esperti della Comunità europea [redacted] di altri enti quali l'Industrial liason office per relazionare sulle metodologie praticate per trasferire le conoscenze dal mondo della ricerca all'industria. Attenzione anche sugli aspetti legali [redacted] fiscali. Il 14 [redacted] 15 febbraio, Torino Incontra ospita un'importante conferenza dal titolo «L'Europa, le donne, il lavoro», organizzata dalla Commissione nazionale per la parità e le pari opportunità tra uomo [redacted] donna della Presidenza del Consiglio dei ministri.

[redacted]
[redacted] in Sud America

TORINO. Nell'ambito dell'attività camerale per promuovere l'economia torinese all'estero, [redacted] riferimento soprattutto alle piccole [redacted] medie imprese, [redacted] dicembre c'è stato in Argentina e in Cile una missione congiunta della Camera di commercio, Regione e Centro estero camere commercio piemontesi. Una missione per attivare gli «sportelli Piemonte», selezionando esperti che alle camere di commercio italiane di Buenos Aires, Cordoba e Rosario in Argentina [redacted] di Santiago in Cile, fungessero da canali preferenziali per le potenziali esigenze delle aziende torinesi [redacted] piemontesi, operando esclusivamente in funzione di opportunità di interesse per la [redacted] regione. [redacted] tratta di rilevare opportunità di affari e cooperazione nei settori significativi per la regione, reperire sbocchi alle richieste [redacted] offerte provenienti dal Piemonte, divulgare informazioni sulle caratteristiche e sulle potenzialità piemontesi sia dal punto di vista industriale [redacted] commerciale, sia da quello turisti[redacted] e culturale. Per informare le autorità locali sul progetto sono stati organizzati alcuni incontri: di particolare interesse quello [redacted] il ministro argentino dell'Economia Domingo Cavallo (nella foto mentre riceve il simbolo della Camera di commercio da parte del presidente del Centro estero Franco Stradella).

STAGE
Lezioni sulla pizza

TORINO. L'Istituto europeo della pizza italiana, sotto l'alto patronato della Comunità europea, organizza per operatori della pizza un corso [redacted] aggiornamento teorico sulle farine speciali per la pizza che si terrà il 27 febbraio a Torino Incontra, in sala Cavour, dalle 15 alle 18. Tra gli argomenti trattati: le farine speciali per pizza; il lievito e gli altri miglioratori; i vari metodi di impasto; mix [redacted] miscele per impasti per pizza; impasti per pi[redacted] tradizionale, d'asporto e per domicilio; gusto, cottura, equilibri e aspetto della pizza. Per informazioni, telefonare allo 011-560.47.11.

SCADENZE
Un aiuto per la denuncia rifiuti

TORINO. Dal primo febbraio le imprese industriali e artigiane possono rivolgersi allo sportello Sea del laboratorio chimico della Camera di commercio di Torino: tecnici competenti redigono rapidamente tramite sistema computerizzato sui moduli ministeriali, la denuncia dei rifiuti da inviare alla Provincia. Lo sportello è in via Pomba 23, tel. 011-5716.350/1/2.

[redacted]
Come si diventa giovani imprenditori

TORINO. Il Servizio nuove imprese della Camera [redacted] commercio organizza un ciclo di seminari dedicati [redacted] giovani imprenditori, che [redacted] terranno a marzo a Torino Incontra. Questo il calendario: sabato 11 marzo: «Business plan»; 18 marzo «Marketing»; [redacted] marzo «Gestione aziendale»; 1 aprile «Comunicazione d'impresa». Il costo di ogni seminario è di 50 mila lire mentre l'intero ciclo costa 180 mila. I seminari sono curati dall'Associazione italiana studi marketing (Aism). Per informazioni: tel. 011-5716.382.

Entro il 5 marzo

Autoriparatori Denuncia attrezzature

TORINO. Le imprese di autoriparazione iscritte al Registro ditte o all'Albo delle imprese artigiane e in attività prima del [redacted] febbraio 1994 devono, entro il [redacted] marzo, documentare al Ria (registro imprese esercenti attività di autoriparazione, tenuto dalla Camera) il possesso delle attrezzature per lo svolgimento dell'attività, secondo quanto previsto dalla normativa. Dunque, devono presentare, agli uffici anagrafici del comune di residenza, ovvero da un notaio o agli sportelli camerali, una dichiarazione sostitutiva di atto di notorietà in bollo con firma autenticata con la quale il legale rappresentante dell'impresa dichiara che la stessa, iscritta al R.I.A. al n°... è in possesso della dotazione minima di attrezzature [redacted] strumentazione prevista dal D.M. 16/01/94 nume[redacted] 358. Tale dichiarazione dovrà essere spedita al Ria presso la Cciaa tramite raccomandata con ricevuta di ritorno oppure consegnata agli sportelli F e G del Registro ditte dove è disponibile il testo del D.M.. Chi [redacted] adempie, sarà cancellato dal Registro, con cessazione d'ufficio dell'attività.

Le previsioni di «PiemontEconomia», newsletter dell'Unioncamere piemontese

«La ripresa? Marcia a pieno ritmo»

E nella regione cala il ricorso alla cassa integrazione

«PiemontEconomia» e la newsletter quadrimestrale dell'Unioncamere Piemontese, ormai al nono anno di attività. Viene inviata gratuitamente a un selezionato numero di indirizzi, in Piemonte, a Roma e all'estero. (Chi vuole abbonarsi, deve rivolgersi alla segreteria dell'Urcc Piemonte, Via San Francesco da Paola, 24 - Torino).

Scopo principale: analizzare la congiuntura regionale sotto il profilo reale e finanziario, valutare l'andamento dell'economia piemontese in chiave strutturale, confrontando le sue dinamiche specifiche con quelle nazionali e internazionali, formulare previsioni sul futuro a breve e medio termine.

I contenuti emergono da riunioni periodiche a cui partecipano gli uffici studi delle Camere di Commercio piemontesi e di altri importanti osservatori regionali, fra cui l'Ires, l'Istituto Bancario San Paolo di Torino, la Banca Crt, l'Ascom, il Collegio Costruttori. Scopo di queste «tavole rotonde» preparatorie è quello di cogliere e discutere gli elementi essenziali delle realtà economiche a livello settoriale e a livello locale, individuare gli elementi di debolezza prima che si traducano in fatti, proporre riflessioni per la politica economica regionale.

Il primo numero del 1995, uscito [redacted] questi giorni, contiene [redacted] questa luce un insieme di osservazioni importanti. Sono infatti quantificati i termini della ripresa nella nostra regione, ripresa manifestatasi a partire dal secondo trimestre 1994 e che ora sembra collocarsi su valori superiori al quarto anno in termini di aumento del Pil.

Le prospettive per il 1995 rimangono più che buone. Per un insieme di ragioni, nei mesi scorsi il Piemonte beneficiò della svalutazione in misura inferiore alle altre regioni italiane (Triveneto [redacted] Lombardia soprattutto). Nonostante [redacted] peso del commercio estero sull'economia regionale sia di grande rilievo, la produzione potrà avvalersi di nuovi e significativi stimoli di crescita nel risveglio della domanda interna, percepito solo nell'ultimo trimestre 1994, destinato a irrobustirsi nei prossimi mesi; domanda [redacted] terna alla quale le nostre imprese sono particolarmente reattive. [redacted] sfruttamento della capacità produttiva, attualmente di poco superiore al 70%, ancorché [redacted] punte ben oltre l'80% nel cartario e nella chimica e, sotto il profilo geografico, nel Biellese, potrebbe quindi superare il 75% entro la fine dell'anno, ridando così tranquillità e margini soddisfacenti ai nostri operatori, ai quali si presenterebbe una favorevole occasio[redacted] per recuperare almeno parte del terreno perduto negli ultimi anni rispetto alle aree leader del Paese.

Purtroppo, il nostro futuro economico dipenderà anche dal contesto politico, la cui incertezza frena l'investimento degli operatori, piemontesi [redacted] [redacted]. Nonostante gli investimenti fissi siano aumentati in misura considerevole negli ultimi mesi, continuano infatti a mancare in Piemonte le iniziative cosiddette strategiche, l'installazione di capacità produttive davvero innovativa, gli sforzi volti a creare nuovi prodotti e ad aprire su base permanente nuovi mercati di sbocco. In altri termini, in molti casi [redacted] continua a investire per mantenere l'esistente o per difendere le posizioni in un'ottica [redacted] breve [redacted] medio periodo.

L'espansione della capacità produttiva e le «fughe in avanti» sotto il profilo tecnologico sono considerate ancora operazioni troppo rischiose, che potrebbero rilevarsi fatali per la sopravvivenza dell'azienda. Raramente si ha dunque il coraggio - o la temerarietà - di trasformare radicalmente la propria attività, di impostare piani di sviluppo tecnologico di ampio respiro.

Naturalmente, ne risente anche l'occupazione, sostanzialmente stabile (ma accompagnata da una forte diminuzione del ricorso alla Cassa Integrazione), e talora penalizzata dalla carenza delle qualifiche - [redacted] termini [redacted] professionalità, mobilità, flessibilità - richieste dai possibili datori di lavoro.

In conclusione, il [redacted] offrirà sicuramente ottime occasioni di crescita, pur se in un quadro di incertezza.

La sala Sella di Torino Incontra

Il Centro congressi ha il più grande impianto europeo di televideoconferenza

Torino dà spazio alle idee

Tecnologia e versatilità per «Torino Incontra»

TORINO. Per rispondere ai bisogni di relazioni e rapporti, di informazioni e formazione, di confronti e dibattito, bisogni diffusi e crescenti in Italia e all'estero, ai più diversi livelli e nelle più svariate categorie, la Camera di commercio di Torino ha realizzato nel centro della città un avanzato e prestigioso Centro congressi, emblematicamente denominato «Torino Incontra».

Unico [redacted] Italia e tra i primi in Europa per le sue tecnologie d'avanguardia, «Torino Incontra» dispone di quattro sale principali (rispettivamente da 350, 170, 100 e 52 posti), a cui si aggiungono tre salette [redacted] 10 e [redacted] 15 posti, tutte arredate secondo canoni ergonomici che consentono visuale e [redacted] perfette. Moderni impianti di amplificazione e registrazione, schermi televisivi e retroproiezione [redacted] la visione [redacted] film, diapositive, videocassette, videodischi e lucidi, sistema di televisione a circuito chiuso con telecamere [redacted] registrazione, offrono efficacia alla comunicazione.

Ma c'è di più. Torino Incontra dispone del [redacted] grande impianto europeo [redacted] televideoconferenza, in grado di collegare i congressisti in tempo reale, anche via satellite, con tutto il mondo. Ogni sala ha cabine per la traduzione simultanea. A disposizione dei giornalisti c'è una sala stampa fornita di monitor tv collegati con le sale congressi e con le trasmissioni esterne, telefax, 15 posti-lavoro con telefono individuale. Tra le altre dotazioni: [redacted] ristorante-club (40 posti), due bar, un ampio foyer e ambienti accoglienti per colazioni di lavoro [redacted] colloqui riservati. La massima funzionalità è stata ottenuta nel rispetto [redacted] più attuali canoni di sicurezza e agibilità, compreso l'abbattimento delle barriere architettoniche.

Nato da un felice intervento dell'architetto Paolo Vidili, che ha ristrutturato le sale dell'edificio camerale disegnate nel 1964 dal progettista Carlo Mollino, il Centro congressi Torino Incontra [redacted] stato inaugurato il 21 marzo 1992 dopo tre anni di lavori.

Nel cuore della città, [redacted] pochi passi dalla stazione ferroviaria e dai terminal aeroportuali, vicino ai [redacted] prestigiosi alberghi, a musei di fama internazionale fra i quali l'Egizio, l'Armeria reale e la Galleria Sabauda, nonché a chiese, monumenti e palazzi [redacted] inestimabile valore storico e artistico, Torino Incontra è stato concepito per rispondere nel miglior modo possibile alle più articolate richieste del [redacted]. E' [redacted] servizio di quanti intendono promuovere convegni, riunioni, conferenze, manifestazioni, ma anche progetti, intese di collaborazione, affari, iniziative. Torino Incontra offre un ambiente elegante, piacevole, caloroso ed efficiente, oltre all'esistenza di personale competente, disponibile a fornire il massimo supporto tecnico e organizzativo, in ogni fase dell'iniziativa.

Agevolazioni ai giovani

«Ai nostri sportelli le informazioni sulla legge 44»

TORINO. La Camera di Commercio continua a fornire informazioni e assistenza per i giovani che intendono fruire delle agevolazioni della legge 44, presentando un progetto d'impresa. Infatti, al Servizio nuove imprese (tel. 5716.382/477), il personale camerale è a disposizione di quanti desiderano avere informazioni sulla legge che [redacted] stata da tempo estesa anche alle zone economicamente depresse del Nord, fra le quali rientra la provincia di Torino. A qu[redacted] proposito si precisa che [redacted] decreto n. 695 del 24/11/94, pubblicato sulla G.u. il 21 dicembre, ha apportato alcune modifiche sulle modalità [redacted] concessione delle agevolazioni: unica novità per gli enti camerali l'esonero dall'invio delle richieste di finanziamento al Comitato promotore a Roma, che avviene ora a cura del richiedente. Quindi nessun esautoramento nel campo della legge [redacted] per le Camere di commercio, né tantomeno per quella di Torino.

CAMERA DI COMMERCIO [redacted] AGRICOLTURA DI TORINO

Sede: via San Francesco [redacted] Paola [redacted] - 10123 Torino
Telefono (011) 5716.1 - Fax (011) 5716.516
Orari di apertura al pubblico
dal lunedì al giovedì: **9,00-12,15; 14,30-15,45**
venerdì: **9,00-12,15**

UFFICI [redacted]
Orari [redacted] apertura [redacted] pubblico
[redacted] lunedì al venerdì: **9,00-12,30**
[redacted] martedì [redacted] il giovedì: **14,30-15,45**

IVREA
Via Jervis angolo via Torino - Tel. (0125) 641.466 - Fax (0125) 44.324
Centro di assistenza per [redacted] imprese del Canavese: tel. (0125) 45.908

[redacted]
Via Cavour 50 - Tel. (011) 640.7748 - Fax (011) 640.3471

PINEROLO
Via Saluzzo 100-102 - Tel. (0121) 398.398 - Fax (0121) 398.519

Centro Congressi Torino Incontra. Via Nino Costa 8 - 10123 Torino
Uffici: via San Francesco da [redacted] 24 - 10123 Torino - Tel. (011) 561.7300. Fax (011) 561.7039
Laboratorio chimico Camera Commercio Torino. Via Ventimiglia 165 - 10127 Torino - Tel. (011) 696.5454 - Fax (011) 663.5279
Sea - Sicurezza Energia Ambiente. Tel. (011) 5716.350/1/2 - Fax (011) 5716.519
Centro Estero Camere Commercio [redacted] Via Ventimiglia 165 - 10127 Torino - Tel. (011) 696.0098; 696.1061 - Fax (011) 696.5458
Unioncamere Piemonte
Via San Francesco da Paola 24 - 10123 Torino - Tel. (011) 5716.1 - Fax (011) 5716.516

LA BORSA

Borsa, assicurativi brillanti

MILANO Comit	680,54	+ 7,14
N. YORK Dow Jones	3939,07	+ 10,4
LONDRA F. Times	3109,90	+ 50,2
TOKYO Nikkei D.	18291,35	- 247,5

Un mercato azionario vistosamente [illegible] dizionato dalle scadenze tecniche (martedì 14 si chiude il ciclo di febbraio) ha archiviato [illegible] settimana comunque positiva, caratterizzata da scambi discreti, circa 700 miliardi a seduta, [illegible] con [illegible] denaro impiegato dagli investitori [illegible] modo alquanto selettivo, in particolare su alcuni titoli bancari e assicurativi. Alla fine l'indice Mib si è formato a quota 1076 punti, in rialzo dell'1,13% [illegible] base settimanale e del 7,6% dall'inizio dell'anno, mentre il Mibtel, reso [illegible] significativo dall'andamento particolarmente cedente nella seconda parte dell'ultima seduta dell'ottava, è rimasto pressoché invariato [illegible] (10.823 punti (più 0,06%). [illegible] mercato, sostengono gli operatori, resta ben intonato, come dimostra il fatto che gli scambi aumentano sul denaro: una decisa manovra economica potrebbe quindi innescare [illegible] serio ciclo rialzista.

LE MONETE

[illegible] in Italia	1618,79	+ 10,9
MARCO in Italia	1058,38	- 0,3
MARCO/DOLLARO	1,530	- 0,0
YEN/D[illegible]	99,31	+ 0,5

Dini prepara prestito in Ecu

Il ministero del Tesoro si avvierebbe ad estinguere il mercato dei Cte ricorrendo ad un maxiprestito sindacato per [illegible] miliardi di Ecu (circa 10 mila miliardi di lire) su una durata quinquennale. L'operazio[illegible] dovrebbe avere luogo a breve scadenza, forse già domani. Questo, secondo le indiscrezioni pubblicate ieri da «Il Sole-24 Ore» e sostanzialmente accreditate da fonti di mercato. Il ministero del Tesoro si è limitato ieri ad un deciso «no comment». La decisione di ricorrere al prestito si inserisce nella strategia di razionalizzazione della gestione del debito: in questo caso, [illegible] miliardi di Ecu servirannp a rimborsare i Cte in circolazione senza dover procedere a riaperture [illegible] strumento giudicato inefficiente ed oneroso. In attesa dei dettagli dell'operazione, il «price talking» della vigilia ha computato in 7,75-8 punti base il margine sopra il Libor che la Repubblica [illegible] accinge a pagare.

gabetti mutuicasa spa

LA STAMPA

ECONOMIA E FINANZA

Domenica 12 Febbraio 1995 27

gabetti vendite e [illegible] immobiliari

L'Istat fa i conti in tasca alle famiglie: ogni mese hanno guadagnato mediamente solo 26 mila lire in più

L'Italia si scopre più povera

I redditi '93 battuti dall'inflazione

ROMA. Italiani '93: tutti un po' più poveri. E' stato di 26 mila lire l'aumento [illegible] reddito medio nei dodici mesi che vanno dal gennaio al dicembre '93, un crescita dello 0,08% rispetto all'anno precedente. E' l'aumento più basso degli ultimi [illegible]: nemmeno sufficiente a recuperare [illegible] perdita di valore del denaro. Dopo averla sperimentata sui propri portafogli, gli italiani vedono ora la crisi confermata nelle cifre.

I GUADAGNI. I dati diffusi ieri dall'Istat riguardano, infatti, la distribuzione del reddito in Italia e fotografano tutte le difficoltà finanziarie attraversate dagli italiani nel '93. Nelle casse [illegible] ogni famiglia sono entrati in media 3 milioni 149 mila lire al mese, rispetto ai [illegible] milioni 123 mila del '92. E' già poco, ma c'è chi ha guadagnato anche [illegible] il 4,9% delle famiglie ha vissuto meno [illegible] un milione al mese. Un anno prima questa percentuale era però del 5,2%.

I RICCHI. Ad aver subito le ripercussioni della crisi, [illegible] state anche le famiglie dello fasce più alte [illegible] reddito. Nel 1993 disponevano di un reddito mensile superiore a 5 milioni di lire [illegible] 12,3% delle famiglie, mentre nel 1992 supra tale soglia si piazzava il 12,6%.

I POVERI. Insomma, aumentano i poveri, diminuiscono i ricchi. Lo conferma anche il confronto effettuato dall'Istat tra i dati del '93 e quelli dell'88. Nel 1988 il 20% [illegible] le famiglie con i redditi più bassi detenevo nel 1988 il 7,2% del reddito totale mentre nel 1993 arrivava al 7,9% del reddito totale. Il 20% delle famiglie con i reddit[illegible] maggiori deteneva nel 1988 il 39,8% del reddito totale e nel 1933 solo il 37,9%. Effetto - spiega l'Istat - sia della fase recessiva dell'economia, sia dell'affinamento degli strumenti di controllo fiscale.

[illegible] Penalizzati, in particolare, anziani e giovani. Il maggiore reddito - con riferimento all'età del capofamiglia - si registra per la fascia di età tra i 41 e i [illegible] ed ammonta a 3.817.000 lire. Si assiste invece ad un drastico calo per gli ultrasessantacinquenni - che possono contare su un reddito medio di 2.250.000 lire - e per i giovani fino a [illegible] anni, che possono contare su [illegible] reddito medio [illegible] 2.892.000 lire.

[illegible] **SUD.** Penalizzati anche coloro che abitano al Sud. Le regioni meridionali hanno tutte un reddito medio inferiore rispetto a quello medio e occupano le otto posizioni più basse della classifica. Si va dai 2.452.000 lire guadagnati in media in Basilicata, al 2.827.000 della Sardegna. Molto meno rispetto ai 3.717.000 del Veneto - la prima in classifica - o ai 3.631.000 della Lombardia, [illegible] seconda in classifica.

Le differenze sono inferiori solo se il raffronto è fatto per grandi ripartizioni geografiche; il Nord registra [illegible] reddito di 3.490.000 lire, il centro di 3.222.000 lire ed il meridiona di 2.626.000 lire.

LA SCUOLA. Per quel che riguarda il titolo di studio, il reddito più basso, che cresce ovviamente col crescere del livello di istruzione, tocca agli analfabeti (1.903.000 lire). Già con la licenza elementare si passa a 2.787.000 lire e con la lau[illegible] si raggiunge il massimo, 4.954.000 lire. La condizione professionale, infine, è la cause che incide meno sulla differenza dei redditi: occupati indipendenti (4.074.000 lire) e dipendenti (3.516.000 Lire) sono separati da poco più di 500.000 lire. La differenza aumenta [illegible] a circa

I guadagni mensili sono stati di 3.149.000 lire
[illegible] c'è chi ha vissuto con meno di un terzo
Tra i più emarginati i giovani e gli anziani
Sempre più alto il divario tra Nord e Sud

650.000 lire tra i lavoratori dell'agricoltura (2.983.000 lire) e quelli dell'industria (3.620.000 Lire), mentre gli occupati del terziario arrivano a 3.780.000 lire.

I CONSUMI. Al variare del reddito familiare varia anche l'incidenza dei vari capitoli di consumo. I consumi alimentari in media portano via il 22,7% della spesa totale [illegible] livello nazionale. Ma nelle famiglie a reddito minimo (fino a 600.000 lire mensili) l'alimentazione assorbe il 41,7% delle disponibilità, mentre nelle famiglie ricche (più di 5 milioni mensili) [illegible] cibo si ferma al 16,1% del reddito. Mediamente la famiglia ha destinato [illegible] 18% del reddito all'abitazione, il 6% in mobili, il 3 in salute, il 7 in istruzione, il 16% nei trasporti. Al vestiario è and[illegible] invece il 7%.

Flavia Amabile

1)	VENETO	3.717.000
2)	LOMBARDIA	3.631.000
3)	EMILIA ROMAGNA	3.617.000
4)	TRENTINO A. ADIGE	3.502.000
[illegible]	TOSCANA	3.325.000
6)	PIEMONTE	3.271.000
7)	FRIULI V. GIULIA	3.224.000
[illegible]	MARCHE	3.202.000
9)	LAZIO	3.184.000
10)	VALLE D'AOSTA	3.097.000
11)	UMBRIA	3.032.000
12)	LIGURIA	2.835.000
13)	SARDEGNA	2.827.000
14)	ABRUZZO	2.748.000
15)	PUGLIA	2.729.000
16)	MOLISE	2.696.000
17)	SICILIA	2.588.000
18)	CAMPANIA	2.560.000
19)	CALABRIA	2.510.000
20)	BASILICATA	2.452.000
	MEDIA ITALIANA	3.149.000

I CONFRONTI

MA LONDRA STA PEGGIO DI ROMA

LONDRA

QUASI per caso, sicuramente senza intenzione, l'Inghilterra ci dà la palma del Paese dove il divario eco[illegible] - e quindi sociale - fra ricchi e poveri è diminuito nel modo più spettacolare: dello 0,68 per cento, ogni anno, fra il 1987 e il 1991. Lo fa di striscio, piangendo sulle statistiche che illustrino invece per il Regno Unito un divario in crescita inarrestabile: secondo, come ritmo fra i 18 Paesi più industrializzati presi in esame, soltanto alla Nuova Zelanda. Londra scopre che fra il 1977 e il 1990, cioè grosso modo negli anni della Thatcher, quel divario - interpretato qui come indice di malessere economico e sociale - è aumentato dello 0,75 per cento ogni anno: è tornato, insomma, a livelli pre-bellici.

E' una tabella educativa, quella che emerge dai due volumi [illegible] un complesso studio su «Reddito e ricchezza», compilato [illegible] un resto di circa un miliardo e 200 milioni dalla Joseph Rowntree Foundation. Dell'équipe che lo ha messo a punto fanno parte Howard Davies, direttore generale della Confindustria inglese, e John Monks, segretario generale dell'Unione sindacale; e questo - oltre al nome degli studiosi che vi hanno partecipato - dovrebbe rassicurare sul rigore della ricerca e sull'assenza di qualsiasi sfogo o macchinazione di parte. E infatti la stampa inglese lo accoglie per quello che vuol essere: uno spaccato senza preconcetti di una grave situa[illegible] interna raffrontata a un panorama internazionale.

Mancano, data la complessità della ricerca e l'imperativo di applicare parametri omogenei, gli ultimi tre o quattro anni, proprio quelli della recessione che potrebbe avere ulteriormente modificato la situazione. Ma i dati restano. Nella lega del divario in aumento, alle spalle di Nuova Zelanda e Gran Bretagna, ci sono Norvegia, Australia, Svezia, Olanda, Giappone, Stati Uniti, Belgio, Germania e Francia. E più sotto, in un crescendo di chi invece [illegible] divario lo ha progressivamente ridotto, Spagna, Portogallo, Irlanda, Canada, Danimarca e Finlandia. In fondo, l'Italia: una volta tanto ultima in una gara dove è brutto arrivare primi.

L'Eurispes scopre che in Italia ci sono dieci milioni di poveri; e alcuni giorni fa, anticipando i dati raccolti dalla Commissione di indagine sulla povertà, la stampa italiana aveva indicato che sono 8 milioni e mezzo (il 15 per cento del totale) i poveri «ufficiali», cioè coloro che hanno un reddito inferiore alla metà del reddito medio nazionale. I dati italiani [illegible] quelli inglesi (la Rowntree Foundation indica un'Inghilterra [illegible] il 21% [illegible] poveri, contro il 10% di dieci anni fa) non [illegible] in contraddizione.

Certo, abbiamo molti «poveri» ufficiali, sebbene meno che in Inghilterra e in altri Paesi industriali. Ma la forbice delle disparità di reddito [illegible] a lentamente richiudendo, mentre altrove [illegible] allarga. Una volta tanto non abbiamo la maglia nera.

Fabio Galvano

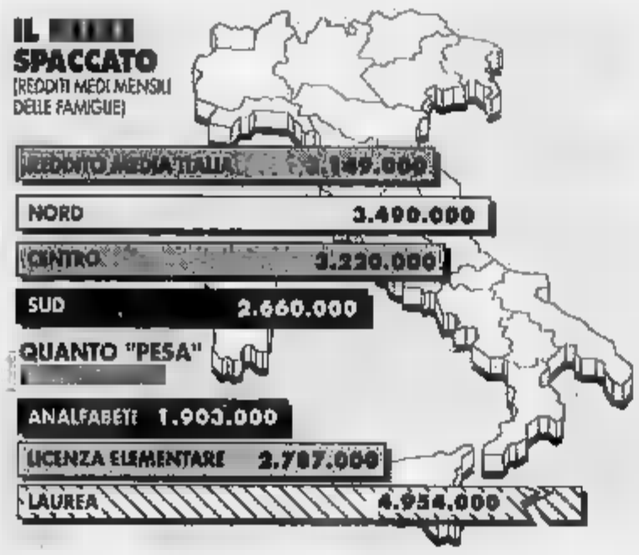

Milano non è più superstar

La ricchezza si sposta nel Nord-Est

ROMA. La crisi economica [illegible] 1993 non è stata uguale per tutti: per ben otto regioni (tra cui Lombardia [illegible] Lazio) i dati diffusi ieri dall'Istat mostrano una diminuzione del reddito medio familiare rispetto al 1992, mentre nelle altre regioni il reddito è salito. I dati permettono inoltre di stilare la classifica delle regioni secondo il reddito familiare medio che vede il Veneto scavalcare la Lombardia che ora è tallonata da presso dall'Emilia Romagna. Il reddito familiare medio mensile è sceso tra [illegible] 1992 ed il 1993 in Lombardia (da 3.642.000 a 3.631.000 lire), in Valle d'Aosta (da 3.111.000 a 3.097.000 Lire), in Liguria (da 2.849.000 a 2.835.000), [illegible] Umbria (da 3.177.000 [illegible] 3.032.000), nel Lazio (da 3.318.000 a 3.184.000), in Abruzzo (da 2.892.000 a 2.748.000), in Basilicata (da 2.557.000 [illegible] 2.452.000) e in Calabria (da 2.623.000 a 2.588.000).

Altro dato significativo riguarda il rapporto tra il reddito [illegible] l'abitazione. Dai dati risulta infatti che [illegible] famiglie proprietarie della casa in [illegible] il 70,2%) hanno [illegible] reddito di [illegible] milioni e 339 mila lire, che è del 21% superiore a quello delle famiglie in affitto (reddito 2 milioni e [illegible] mila lire lire), mentre la quota di famiglie che occupa l'abitazione ad altro titolo (il 5,3%), in prevalenza gratuitamente, presenta un reddito leggermente superiore (il 7,9%) [illegible] quello [illegible] famiglie in affitto. I redditi infine variano anche a seconda dei comuni di residenza: la famiglia che vive in un comune con più di [illegible] mila abitanti di solito ha un reddito più alto di chi vive invece nei [illegible] più piccoli (3 milioni e [illegible] mila lire contro 3.110.000).

Lavoro

L'OCCUPAZIONE CAMBIA VOLTO

Verso una riforma degli ammortizzatori sociali. Cofferati [illegible] Dini: sulla manovra niente scherzi

Il governo dice stop ai prepensionamenti

«Mobilità solo a chi fa lavori utili, chi va in cassa deve studiare»

LA miccia brucia verso un pacchetto di provvedimenti che potrebbe avere effetti esplosivi: il governo ha intenzione [illegible] cambiare [illegible] politica del lavoro modificando il sistema degli ammortizzatori sociali, a partire dall'abolizione dei prepensionamenti. Intanto la manovra-bis viaggia in orario: Dini aveva detto che l'operazione per correggere i conti pubblici sarebbe stata varata tra la metà [illegible] fine di febbraio e, [illegible] quanto sembra, così sarà.

LAVORO. Le prime avvisaglie di un intervento si erano avute con [illegible] reiterazione [illegible] decreto sulla [illegible] sa integrazione straordinaria, finalizzata a lavori socialmente utili. Ora il progetto appare più delineato: fine dei prepensionamenti, corsi di formazione [illegible] riqualificazione professionale durante il periodo di cassa integrazione, trattamento di mobilità concesso in base alle reali esigenze (quindi destinato a saltare se si rifiuta un altro impiego). La leva principale per ridare un'occupazione a chi ha perso il posto sarà costituita dai lavori socialmente utili. [illegible] nei progetti del dicastero [illegible] da Treu [illegible] sono anche misure per favorire il part-time, introdurre il lavoro interinale, rompere il monopolio pubblico del collocamento e riformare lo stesso ministero del Lavoro. Tutto questo, spiega il sottosegretario Franco Liso, per «inaugurare la fine della cultura assistenzialista [illegible] [illegible] fase [illegible] forte coinvolgimento degli enti locali che promuoveranno i lavori socialmenti utili con appositi progetti». Ma non ci saranno progetti per tutti e allora bisognerà indicare alcuni criteri [illegible] selezione, primo tra tutti quello del reddito di famiglia. Anche nel part-time [illegible] eliminate alcune rigidità: «Oggi - fa notare Liso - un lavoratore impiegato una sola ora al giorno costa, in termini di versamenti Inail, come se prestasse la sua opera per l'intera giornata. I costi, invece, devono essere proporzionali all'impiego reale». [illegible] punto-choc restano comunque i prepensionamenti: «Devono essere aboliti se non altro per una ragione di costi - insiste il sottosegretario al Lavoro - sono uno strumento che appartiene ad una concezione assistenzialistica che si concentra tutta sull'erogazione [illegible] trattamenti. Questo droga il mercato».

MANOVRA. La prossima settimana si presenta decisiva e un primo [illegible] collegiale della manovra potrebbe esserci nel Consiglio dei ministri di venerdì, ma negli ambienti governativi si sottolinea che durante la riunione non verranno prese decisioni operative. Quello che si [illegible] è che la manovra economica dovrebbe consentire ai conti pubblici [illegible] correzione tra i 18 e i [illegible] mila miliardi, 13 mila dei quali affidati alla parte fiscale. In particolare le misure [illegible] aumento dell'Iva, che costituiscono un cardine dell'operazione e sono già state in parte preannunciate dal ministro delle Finanze, Fantozzi, dovrebbero essere adottate con un decreto legge accompagnato da alcuni provvedimenti collegati. Tutto il resto, declinano garbatamen[illegible] alle Finanze, sarà illustrato domani, nel confronto [illegible] i sindacati che sarà decisivo, anche per avvicinare il [illegible] finale dei provvedimenti.

Il vertice tra Fantozzi e sindacati è molto atteso: «Sarà l'occasione - dice il segretario della Uil, Adria[illegible] Musi - per capire [illegible] il governo, al di là delle misure congiunturali, intende realizzare per rendere più efficiente il sistema fiscale». E [illegible] leader della Cgil, Sergio Cofferati, commenta: «Credo che il governo debba considerare la [illegible] correttiva alla stregua della Finanziaria, rispettando cioè gli accordi del luglio '93, e quindi consultando il sindacato prima di ogni decisione». Quali [illegible] le impressioni di Cgil, Cisl e Uil? Favorevoli o no? «Il consenso dei sindacati - chiarisce Cofferati - ci sarà solo se [illegible] manovra [illegible] trasparente ed equa».

E per le pensioni? [illegible] attende la proposta che le tre confederazioni sindacali stanno elaborando, ma che, come spiega il numero due della Cisl, Raffaele Morese, «non sarà affatto la fotocopia di quello elaborato dai Progressisti». Intanto [illegible] Cgil ha deciso: la proposta di riforma delle pensioni sarà sottoposta alla consultazione dei lavo[illegible] attraverso le assemblee.

Vanni Cornero

A destra il ministro [illegible] Lavoro Treu a fianco il leader[illegible] Cgil Cofferati

Riformati anche part-time e lavoro in affitto
Modifiche al collocamento

Se ti sposi e anche se non ti sposi, vieni a

ORGANIZZAZIONE LOGISTICA Expo 2000 SpA • ORGANIZZAZIONE COMMERCIALE FINSERVICE s.r.l. AUTORIZ.

In collaborazione con Costa Crociere

Vinci tutti i giorni una crociera da sogno!

nonsolosposi

Dal 16 al 26 FEBBRAIO 1995

Informazione quotidiana su radio GRP FM 99.3

La grande Mostra per gli sposi e non solo!

Torino Esposizioni

C.so Massimo D'Azeglio 15 - tel (011) 6569

Orario: Feriali 16-23,30 - Sabato 15-23,30 - Festivi 10-23,30 • **Sfilate:** Feriali 20,45 - Sabato e Domenica 17,30-20,45

UN ARGOMENTO AL GIORNO

Giovedì 16 ore 16,00: Inaugurazione con autorità
Venerdì 17 ore 17,30: Lezione di Bon Ton
Sabato 18 ore 16,00: Fotografia e video
Lunedì 20 ore 17,30: Le acconciature
Martedì 21 ore 17,30: Il viaggio di nozze
Mercoledì 22 ore 17,30: Il maquillage
Giovedì 23 ore 17,30: Fiori addobbi e ristorazione
Venerdì 24 ore 17,30: Bomboniere e ristorazione
Sabato 25: Intervento straordinario di GILL CAGNÉ

INCHIESTA

I 100 mila dipendenti fanno i conti con i piani del governo

Alta tensione sull'Enel

Si teme che l'ente venga frazionato

ROMA. Corre l'anno 1967. «Ho ventun anni e vinco un concorso per entrare all'Enel; ovviamente non posso rifiutare il posto conquistato, anche se preferirei lavorare nel settore privato» racconta Nicola Colia. Nel 1967, l'Enel è un simbolo: da quattro anni, con la nazionalizzazione dell'energia elettrica, esercita le attività prima svolte dai privati. L'ente cresce con l'Italia del boom economico.

Trascorrono gli anni. Passo dopo passo, Colia cambia spesso ruolo nell'Enel; è promosso capozona, va alla direzione distribuzione, diventa responsabile del nucleo dell'elettricità, si occupa delle società controllate e delle relazioni pubbliche. Conosce gioie e dolori di una azienda dello Stato: progressi, lentezza, espansione, appesantimento, condizionamento politico.

E' l'11 luglio 1992. L'Enel non è più un ente pubblico. Ma una società per azioni, staccata dalla burocrazia anche se per il 100% in mano allo Stato. La trasformazione apre le porte alla privatizzazione. «L'Enel non è un carrozzone; gli utenti l'apprezzano, fino al 1992 i consiglieri di amministrazione sono tutti di estrazione politica» osserva Colia.

Si avvicina giugno 1995. E' la data entro cui il governo di Lamberto Dini vuole fare scattare le privatizzazione e nei palazzi romani si moltiplicano i progetti di cessione. E' la rivoluzione. Afferma Colia: «Personalmente non ho angosce. In ventotto anni ne ho viste tante. Però, fra i dipendenti, le preoccupazioni ci sono per il ragionato timore di ogni occupazionali, per le incertezze sul futuro e soprattutto per il rischio di divisione dell'azienda che fa immaginare trasferimenti obbligati».

Lo spezzettamento è il «mostro» che turba la serenità dei centomila uomini che, in ogni angolo d'Italia, lavorano all'Enel. Da mercoledì febbraio è noto che il ministro dell'Industria Alberto Clò non pensa affatto a questa soluzione. Ma i dipendenti sono sul chi vive anche quando il predecessore, il leghista Vito Gnutti, ha abbozzato un progetto basato (in nome della liberalizzazione del settore) sulla scissione dei diversi rami attività: produzione, trasmissione e distribuzione.

Il popolo Enel, inquieto, spera ora che Clò cancelli qualsiasi ipotesi di frantumazione. La suddivisione è una parola vietata per i sindacati: «Ci vogliono le spalle grosse per andare al confronto internazionale» avverte Alfiero Grandi, segretario confederale Cgil. Puntualizza Giuseppe Montesano, componente della segreteria tecnica dell'Enel: «Le incertezze, i dubbi sono inevitabili perché comunque c'è la tendenza a ridimensionare l'azienda. E' difficile immaginare che l'Enel possa restare così grande anche se proprietà privata».

Fra i dipendenti c'è il timore di veder svalutato il proprio ruolo, di subire un minor interesse per la ricerca (più difficile in società più piccole), e insomma meno fondamentali nelle vicende italiano. «Con l'unità si possono mantenere economie di scala. Per i dirigenti lo spezzettamento provincializza l'attività» fa notare Domenico Carra, vicedirettore centrale per la distribuzione. «Invece che arretrare in una dimensione regionale, preferiamo operare a livello nazionale, anzi europeo» aggiunge Carra.

Avendo studiato per dovere ufficio proprio le modalità del collocamento delle azioni, Montesano nasconde qualche perplessità: «Ho analizzato le scelte degli altri Paesi e sembra che in Italia questione venga affrontata un po' troppa fretta e quindi ho la paura che si possano compiere errori. Bisogna tener conto che dipendiamo dall'estero per l'energia. Lo Stato deve perciò avere sempre la possibilità di controllare la situazione».

I dubbi sul piano personale si intrecciano con quelli di carattere generale. Per Carra è una specie di scommessa: «Dobbiamo conciliare l'interesse dei singoli utenti con quello degli azionisti privati che avremo. Siamo consapevoli che privatizzare significa fare un grande omaggio all'azionista».

Cosa cambia? «Io - dice Carra - ho lavorato in Inghilterra alla Procter & Gamble. In una riunione si parlava degli obblighi del personale verso l'azienda e l'amministratore delegato ci corresse parlando di obblighi verso l'azionista». Per lo Stato è indispensabile che le luce raggiunga tutte le case con una certa efficienza. «L'azionista privato invece - rileva Carra - non vuole solo un valido servizio, chiede che il investimento venga remunerato».

Insomma, l'azienda deve produrre utili. E tanti. Per attirare i soci privati non bastano i 344 miliardi di profitti del 1993 su 34.504 miliardi ricavi. E sono insufficienti le centinaia di miliardi di attivo previsti per il 1994. Sostiene Carra: «Ogni giorno diventiamo più efficienti, dobbiamo esserlo sempre più e non mollare».

Roberto Ippolito

ANATOMIA DI UN GIGANTE

NOME: ENEL

DATA DI NASCITA: 6 DICEMBRE 1962

ATTIVITA': COPRE L'87% DELLA RICHIESTA DI ENERGIA ELETTRICA ITALIANA, OPERANDO NELLE ATTIVITA' DI PRODUZIONE, IMPORTAZIONE, TRASPORTO E DISTRIBUZIONE.

SEGNI PARTICOLARI: OPERA IN REGIME DI SOSTANZIALE MONOPOLIO (IN UN MERCATO IN CUI SONO PRESENTI ANCHE LE MUNICIPALIZZATE E GLI AUTOPRODUTTORI).

PROPRIETA': 100% MINISTERO DEL TESORO.

INDEBITAMENTO: 34.504 MILIARDI NEL 1993, RIDUZIONE DI 1447 MILIARDI NEL PRIMO SEMESTRE 1994.

RICAVI: 30.104 MILIARDI NEL 1993.

UTILI: 344 MILIARDI NEL 1993, CON UNA STIMA DI FORTE INCREMENTO PER IL 1994.

INVESTIMENTI IN IMPIANTI: 8749 MILIARDI NEL 1994.

DIPENDENTI: 105.835 AL 31 DICEMBRE 1993 CON UNA CONTINUA TENDENZA ALLA RIDUZIONE.

FLASH

Olivetti investe in Valle d'Aosta

Per aumentare la produzione dello testine per stampanti, passando dall'attuale milione e mezzo a cinque milioni nel 1995, l'Olivetti intende investire, negli stabilimenti Baltea-disk di Arnad (Aosta) e San Bernardo di Ivrea (Torino) 120 miliardi di lire. «Per dare attuazione al piano - si legge in una nota della Fim - l'azienda richiede l'organizzazione del lavoro in 18 turni, il che richiede tre turni aggiuntivi: due al sabato dalle 6 alle 14 e dalle 14 alle 22, uno la domenica dalle 22 alle 6». Il piano prevede l'assunzione di 150 persone. Il lavoro nel fine settimana richiederà «un'approfondita discussione con l'azienda per individuare le possibili soluzioni».

La Bnc scorpora le assicurazioni

La Bnc assicurazioni potrebbe essere scorporata in tempi ravvicinati dalla spa bancaria che avrebbe così la possibilità di marciare a tappe forzate verso il matrimonio con il San Paolo di Torino. Il progetto, attualmente allo studio delle Ferrovie (azionista di maggioranza della Bnc), prevederebbe - a quanto si apprende da fonti finanziarie - che dalle ceneri della Bnc assicurazioni nasca una nuova spa di cui sarebbero azionisti le Fs, la Fondazione Bnc, il San Paolo, Posto e la società di brokeraggio di proprietà Letizia Moratti.

OGNI PAESE HA LA SUA LUCE

Le luce non è uguale per tutti. Ogni Stato europeo organizza in modo diverso il servizio elettrico.

SVEZIA. Esistono due società pubbliche (Vattenfall che copre il 54% della produzione, il 50% delle reti regionali di distribuzione e il 10% di quelle locali; Svk che gestisce la trasmissione), oltre 20 aziende private di produzione spesso attive nella distribuzione e circa 300 aziende di distribuzione in maggioranza municipalizzate e impegnate spesso anche nella produzione. Entro il 1995 prevista la privatizzazione della Vattenfall e l'apertura alla concorrenza delle reti regionali.

REGNO UNITO. Massima concorrenza per produzione e fornitura in Inghilterra e Galles. Per la produzione operano la National Power e la PowerGen la privatizzazione per essere completata. La trasmissione (che resta monopolio come la distribuzione) è affidata alla Ngc, posseduta dalle 12 società di distribuzione privatizzate. In Scozia privatizzate la Scottish Power e Scottish Hydroelectric. Prevista in Irlanda del Nord la vendita delle azioni della società elettrica.

NORVEGIA. Operano circa 130 aziende produttrici (la statale Statkfrat con il 30% della capacità) e 200 aziende distributrici. Solo la società pubblica Statnett opera nella trasmissione.

FINLANDIA. Nove aziende sovraregionali collegate fra loro (di cui a maggioranza pubblica, a maggioranza privata e una interamente privata) coprono il 70% della produzione, tutta la trasmissione e una quota prevalente della distribuzione. Esistono poi circa 900 aziende elettriche (fra le quali le municipalizzate) operative in singoli settori. La separazione delle diverse attività è in discussione per rompere il sostanziale monopolio esistente.

FRANCIA. L'Edf (Electricité de France) è stato il modello per la nazionalizzazione dell'elettricità in Italia. Ha il monopolio per produzione, import-export, trasmissione, distribuzione e vendita. Ed è la più grande azienda elettrica del mondo. Garantisce il 96% del consumo di energia. E' allo studio lo scorporo della produzione e la liberalizzazione.

BELGIO. L'Electrabel, quotata in borsa, produce il 93% dell'elettricità e assicura il 90% della distribuzione. Il 7% della produzione è coperto dalla società pubblica Spe che raggruppa impianti di enti locali e autoproduttori. Nella distribuzione operano anche aziende pubbliche comunali e intercomunali. L'Electrabel distribuisce anche gas e acqua e garantisce il 60% dei collegamenti per la tv via cavo.

DANIMARCA. E' una realtà molto frazionata. Le oltre cento società di distribuzione locale (per metà municipalizzate e metà cooperative o di proprietà degli utenti) sono proprietarie delle 12 società regionali che realizzano il 95% della produzione nazionale di elettricità.

Nel '94 produzione in aumento nonostante gli alti costi di manodopera

Armi, il made in Italy alza il tiro

La disoccupazione in Val Trompia non supera il 4%

DAL NOSTRO INVIATO

Sull'industria armiera nazionale splende il sole. I dati sono tutti positivi: produzione e fatturato in crescita, disoccupazione al minimo. Il banco nazionale di Gardone ha punzonato nel 1994 quasi un milione di armi (944.790 per la precisione, tra fucili e pistole), 2450 più del 1993, con un notevole incremento del fatturato e dell'impiego di impianti e manodopera. Si tratta di un fatturato complessivo vicino ai 600 miliardi.

Quali le cause di questo successo? Ce le spiega Pierangelo Pedersoli, presidente degli armaioli bresciani, che espone all'Exa di Brescia le sue armi avancarico che riscuotono gli apprezzamenti degli appassionati di tutto il mondo.

«Il successo dell'industria bresciana - dice Pedersoli - non è dovuto solo al cambio favorevole. Stiamo raccogliendo i frutti degli investimenti fatti in termini di tecnologia, di personale e di marketing. L'unico problema che abbiamo è quello di trovare manodopera specializzata. Attualmente la disoccupazione in Val Trompia è del per cento. Bisogna sottolineare che dobbiamo battere la concorrenza delle industrie statunitensi che godono di forti finanziamenti governativi. Basti pensare che un operaio del West Virginia costa sei dollari l'ora. E' grazie a questi incentivi che l'economia americana è in espansione e traina anche la nostra ripresa, dato che riusciamo a batterli nella produttività grazie alla nostra superiorità tecnologica. Un operaio medio in Italia 25-30.000 lire l'ora. Il boom degli Stati Uniti frenerà a metà del 1996 e, per quella data, dovrebbe riprendersi il mercato italiano».

Gli industriali stanno approfittando questo periodo felice per imporsi sul mercato mondiale con strategie di marketing a tutto campo.

La Beretta, ad esempio, che ha appena sottoscritto un contratto per la fornitura di sedicimila pistole alla polizia frontiera ed agli agenti del servizio immigrazione degli Stati Uniti, ha deciso di espandersi nel settore dell'abbigliamento sportivo.

«A giugno apriremo un negozio a New York - annuncia Franco Gussalli Beretta - mentre, per quanto riguarda l'Italia, promuoveremo il corner shop presso le armerie. Nel frattempo proseguono i contatti con i negozi di abbigliamento per entrare massicciamente sul mercato. Un grande interesse per la nostra linea è stato manifestato sia dagli americani che dai tedeschi e dai giapponesi. A Monaco di Baviera abbiamo aperto uno showroom».

Cosimo Mancini

Accordo col sindacato

Fiat Cassino i cassintegrati scendono a mille

CASSINO. Saranno mille e non i lavoratori della Fiat che saranno posti in cassa integrazione per la ristrutturazione dello stabilimento di Cassino necessaria per la produzione del nuovo modello, denominato «182», che inizierà alla fine di aprile, per essere commercializzato a settembre. L'accordo è stato raggiunto all'Unione industriali di Frosinone nella trattativa in corso tra la direzione della Fiat e i sindacati metalmeccanici.

La Fiat ha poi comunicato i momenti della trasformazione dello stabilimento, i cui lavori inizieranno fra un mese per terminare a luglio e in questo periodo sarà attuata la integrazione con un minimo di tre settimane per ogni lavoratore. Il rientro in fabbrica sarà graduale, in base alle esigenze produttive. E' discusso anche sulle ferie scaglionate e sulla formazione del personale.

BMW

L'abitudine a misurarsi costantemente con obiettivi qualitativi sempre più impegnativi ha fatto guadagnare alla BMW posizione di leader fra i produttori di automobili.
Lo impegno BMW lo pretende dai Tecnici che nei Centri di Assistenza: solo attraverso la piena soddisfazione del cliente è possibile consolidare il successo.
Per rafforzare e migliorare la propria struttura assistenziale ricerca un:

Tecnico d'accettazione

Una figura professionale che dovrà gestire personalmente i rapporti con la clientela assicurare un elevato livello qualitativo per realizzare la soddisfazione e l'indice di fedeltà al Servizio Assistenza.
Requisiti essenziali del Tecnico d'accettazione, che opererà alle dirette dipendenze del Responsabile Servizio Assistenza sono:
- età non superiore ai ;
- possesso di qualificato diploma tecnico;
- ottima conoscenza della tecnica automobilistica in generale;
- buone abilità negoziazione;
- naturale predisposizione ai rapporti interpersonali;
- buone abilità comunicazionali.

Costituirà titolo preferenziale una documentata significativa esperienza.
Se è sicuro di possedere tutti i requisiti richiesti, se è attratto dal fascino del mondo BMW, le interessa misurarsi professione tenuti tecnici e di contenuti umani, invii solo ed esclusivamente un curriculum dettagliato a:

BIAUTO s.r.l.
Via Bologna, 102 - Torino

La ING. PRUNOTTO SpA, impresa costruzioni operante tutto il territorio nazionale, ricerca un

CAPOCOMMESSA

Ingegnere o geometra, affidare la responsabilità gestione contrattuale e economica di una o più commesse di edilizia civile e industriale.
Si richiede esperienza pluriennale, età intorno ai 40 anni, conoscenza uso P.C.
Inviare dettagliato curriculum a: I. PRUNOTTO SpA - Piana Gallo 3 - 12060 GRINZANE CAVOUR (CN)

Invicta

Ricerca per sviluppo nuovi prodotti (non abbigliamento)
GIOVANI GRAFICI
di sotto dei 25 anni. Inviare curriculum e portfolio a:
INVICTA - Direzione del Personale
Corso Taranto, 33 - 10154 Torino

Primario Gruppo Nazionale
settore forniture per ufficio utente finale, seleziona

AGENTI
per: TO - CN - NO - VC - AT - AL

Si richiede: età intorno ai 25/35 anni, esperienza vendita, disponibilità immediata.
Si offre: training di 6 mesi con rimborso spese mensile fisso, ottimo sistema provvigionale, portafoglio oltre 4000 prodotti.
Gli interessati possono contattare l'ufficio del personale ai numeri verdi: 167/868011 - oppure allo 06/7919514 - 7824251
fact Corso di Porta Nuova 18 20121 MILANO. Tel. 02 65 82 121

CANDIOLO VIA ROMA

Fronte Centro Sportivo

Impresa PARISI S.p.A.

Vende ville bifamiliari in costruzione

MUTUO, DILAZIONI, PERMUTE

Per informazioni:

TEL. 626867 / 6800665 / 0337 213780

Ufficio: **Nichelino (TO) - Via Dei Martiri n. 34**

NICHELINO, via Superga

Impresa PARISI S.p.A.

Via dei Martiri n. 34 - Nichelino

Vende appartamenti in costruzione palazzina di 3 piani con 4.000 mq di verde attrezzato.
Palazzina di alto pregio curata nei minimi particolari costruttivi. Materiale interno a scelta dell'acquirente senza supplemento prezzo.
Pagamento: mutuo fondiario e lunghe dilazioni senza interessi.

Per informazioni:
Via dei Martiri n. 34 Nichelino
dalle 15.00 alle ore 19.00

Telef. 626.867 / 680.0665

Residenza GROSSETO

Impresa PARISI vende ultimi alloggi signorili pronta consegna mq 76 - 95 a L. 2.500.000 al mq

Visite in cantiere anche sabato e domenica dalle ore 15 alle ore 18,30

Telef. 626.867 / 680.0665 oppure **0337 213780**

VILLAGGIO I CASALI

Impresa PARISI vende ville ultimate varie metrature a partire da L. 290.000.000

Visite in cantiere anche sabato e domenica dalle ore 15 alle ore 19

Telef. 626.867 / 680.0665 oppure **0337 213780**

Impresa PARISI vende ville a schiera in centro paese.
Pronta consegna.

Mutuo dilazioni ■ permute con alloggi in Torino,
■ partire da L. 280.000.000

Telef. 626.867 / 680.0665 / 0337 213780

Impresa PARISI S.p.A.

Vende alloggi in costruzione di altissimo pregio composti da 3 e 4 camere, doppi servizi.
Box auto da 25 - 30 milioni.

Per informazioni: **TEL. [illegible] / 6800665 / 0337 213780**

Campagna '95-'96: Fischler vara un mini-pacchetto per completare la riforma

Prezzi, si scoprono le carte

Nel mirino della Commissione europea ci sono vino, ortofrutticoli, cotone e riso

ROMA. Le carte sono sul tavolo. La commissione europea ha pronto il [illegible] progetto per i prezzi agricoli 1995-1996. Franz Fischler vuole attuare l'ultima fase della riforma dell'agricoltura comunitaria avviata dal consiglio dei ministri europei tre anni orsono, in attesa [illegible] completarla nei prossimi mesi con le modifiche relative alle grandi produzioni mediterranee: vino, ortofrutta, cotone e riso.

Praticamente è un «minipacchetto» che nella giornata [illegible] domani sarà ancora valutato per [illegible] essere approvato, martedì, nella riunione settimanale dell'esecutivo comunitario. Dalla riunione di domani potrebbero venire alcune modifiche al progetto sul tavolo della commissione, che prevede di intervenire così.

CEREALI. Siamo al terzo e ultimo anno d'applicazione della riforma con [illegible] riduzione del 7,5 per cento del prezzo e un aumento della compensazione comunitaria ai produttori del [illegible] per cento circa, oltre ad una riduzione delle maggiorazioni mensili (ossia dell'aiuto che ricevono gli agricoltori per ogni [illegible] di ritardo [illegible] cui [illegible] gnano i cereali all'intervento).

[illegible] Riduzione del due per cento del prezzo d'intervento che avrebbe [illegible] conseguenza un taglio dell'uno per cento del prezzo indicativo del latte.

ZUCCHERO. In attesa della revisione dell'organizzazione di mercato che sarà esaminata nel corso della riunione del 20 e 21 febbraio, a Bruxelles, diminuzione di circa il 15 per cento del rimborso per le spese di stoccaggio.

[illegible] In linea generale mantenimento dei prezzi e delle misure [illegible] accompagnamento [illegible] attesa dell'attuazione delle riforme dei rispettivi mercati.

RISO. Riduzione delle maggiorazioni mensili, in vista della presentazione, entro maggio, di [illegible] proposta di revisione del settore.

TABACCO. La quota di produzione globale per il 1995 è stata fissata al livello di 350 mila 50[illegible] tonnellate, all'interno di questa quota si propongono degli aggiustamenti tra i diversi gruppi varietali.

OLIO D'OLIVA. [illegible] esamina la possibilità [illegible] trasferire verso la produzione [illegible] parte dell'aiuto al consumo.

Il progetto sui prezzi, con lo stralcio della proposta per la revisione del mercato del cotone, sarà discusso nelle prossime settimane, ma, si prevede, difficilmente [illegible] arriverà ad [illegible] accordo prima delle elezioni presidenziali francesi, ovvero tra fine aprile e i primi di maggio.

[v. cor.]

LA [illegible] NEL PIATTO

	1980	1990	1993
GRADO DI AUTOAPPROVVIGIONAMENTO	82,8%	83,2%	85,9%
CONTRIBUTI			
AGRICOLTURA	61,8%	54,7%	53,3%
IND. ALIMENTARE	21,0%	28,5%	32,6%
IMPORT	26,9%	29,6%	30,4%
EXPORT	-9,7%	-12,8%	-16,3%
PROPENSIONE ALL'IMPORT	26,9%	29,6%	30,4%
PROPENSIONE ALL'EXPORT	11,8%	15,3%	19,1%

Fonte INEA elaborazione Ufficio Studi CIA

Nella tabella qui a fianco i dati dell'autosufficienza nazionale per il settore agroalimentare

L'Italia è più autonoma

In crescita la capacità alimentare ma i campi cedono all'industria

ROMA. Il sistema agro-alimentare italiano torna in zona di autosufficienza. Nel 1993, infatti, il grado di autoapprovvigionamento è cresciuto notevolmente, arrivando all'86 per cento, con un guadagno di tre punti percentuali rispetto al 1980. Si tratta di un livello che va consolidandosi e che rende realistico il traguardo del 90 per cento.

Quello che risulta modificato è il contributo nei vari comparti, a discapito dell'agricoltura e a favore dell'industria alimentare. Un ruolo importante, inoltre, è stato svolto dalla forte crescita delle esportazioni, dalla stabilità delle importazioni e dalla più recente stagnazione dei consumi.

In effetti, fa notare [illegible] studio della Confederazione Italiana agricoltori, il contributo della produzione agricola si è ridotto, dal 1980 al 1993, di circa dieci punti, recuperati tutti con l'aumento della produzione dell'industria alimentare. Più ridotto è stato, invece, l'incremento delle importazioni mentre spettacolare è stata la crescita delle esportazioni.

L'effetto combinato dei vari contributi mette [illegible] evidenza [illegible] procedere congiunto della produzione agricola [illegible] dei consumi, da una parte [illegible] quello dell'industria alimentare o delle esportazioni, dall'altra parte. «Questo - dicono alla Cia - sta a significare che la produzione agricola ha soddisfatto [illegible] crescita dei consumi, mentre le esportazioni sono state alimentate soprattutto dalle produzioni dell'industria alimentare».

Ma il ruolo svolto dalle varie componenti all'aumento del gra[illegible] di autoapprovvigionamento evidenzia anche altri interessanti aspetti: innanzitutto il mutato modello alimentare degli italiani, indirizzato sempre più sul consumo del «bene alimentare» piuttosto che sul «prodotto agricolo». Nel 1980, infatti, il valore aggiunto dell'industria alimentare rappresentava [illegible] un terzo della produzione lorda vendibile agricolo-zootecnica, mentre nel 1993 ha raggiunto i due terzi. La conclusione è che l'agricoltura ha concorso all'incremento [illegible] grado di autoapprovvigionamento in forma, per così dire, indiretta: cioè tramite l'industria alimentare. Ed in questo [illegible] interpretato il minor contributo [illegible] questo settore.

[r. a.]

Gli allevatori lanciano l'allarme

Paolo Mainardi, [illegible] direttore generale dell'Associazione Italiana Allevatori

«Se aumenta l'Iva addio zootecnia»

ROMA. «Se non si avrà il coraggio di scongiurare l'aumento delle aliquote Iva a pagare sarà, come di consueto, il settore zootecnico che avrebbe, al contrario, soprattutto in questo momento, bisogno di essere rilanciato e meno penalizzato dal nostro governo e dalla Comunità». Palmiro Villa, presidente dell'Associazione italiana degli allevatori, è preoccupato: la manovra finanziaria bis che prevede l'innalzamento delle aliquote Iva dal quattro al nove per cento provocherà «pesanti ripercussioni soprattutto sull'aumento dei costi di produzione, con grave pregiudizio sia per la competitività dell'impresa zootecnico sia per i redditi dei produttori ma anche sul deficit della bilancia dei pagamenti».

Il quadro disegnato dal presidente degli allevatori e dal neo direttore dell'associazione Paolo Mainardi non è certo rosso: «L'effetto benefico della svalutazione della lira che ha prodotto un innalzamento delle produzioni interne è in gran parte riassorbito». I dati? Eccoli: nei primi nove mesi del 1994 l'interscambio agro-alimentare ha fatto registrare un passivo di 9830 miliardi di lire, di cui 4730 per il solo acquisto di latte, lattiero-caseari e carni, quattrocento miliardi in più rispetto allo stesso periodo dell'anno precedente.

In questa situazione si innesta il progettato aumento dell'Iva. Una misura che l'Aia giudica negativamente. «Il maggior gettito fiscale che si spera di ricavare da questa manovra sull'Iva - spiega Villa - non potrà comunque mai compensare le conseguenze negative che si determinerebbero nella produzione dei nostri allevamenti». Secondo Villa infatti gli allevatori «vedrebbero in questo modo ulteriormente accresciute le disparità [illegible] economico-produttive nei confronti di quelli dei Paesi partners, i quali hanno notevolmente aumentato le dotazioni pubbliche in favore delle rispettive agricolture interne».

Così Villa e il direttore generale dell'Aia Paolo Mainardi chiedono ai presidenti delle tre organizzazioni agricole di intervenire per «bilanciare la manovra economica e fiscale con l'adozione di idonee misure compensative a favore delle imprese zootecniche allo scopo di recuperare redditi e competitività». Ma quali misure potrebbero essere prese? «Ad esempio - spiega Mainardi - si potrebbero ritoccare le aliquote forfettarie per l'agricoltura». E l'invito dell'Aia è stato accolto da Cia, Confagricoltura e Coldiretti. Anche le tre organizzazioni, infatti, [illegible] preoccupate dall'aumento dei costi di produzione nel settore zootecnico e sottolineano come l'Italia sia in controtendenza rispetto all'Ue: «In alcuni Paesi della Comunità - spiegano alla Confagricoltura - le aliquote Iva si riducono per migliorare la competitività dei prodotti della terra». Analoga la preoccupazione del Coordinamento delle organizzazioni professionali agricole che sottolinea il rischio che la nuova manovra «metta fuori gioco la nostra produzione zootecnica», spiega il presidente Sante Ricci.

Ma non c'è solo il problema delle aliquote Iva. Allevatori e organizzazioni agricole rilanciano l'allarme sulle quote latte. Mentre a Ragusa prosegue la manifestazione unitaria degli allevatori della zona - con trattori e animali hanno bloccato la principale piazza della città - che si sono visti «tagliare» 2500 aziende lattoniile per [illegible] rischiano il posto di lavoro, l'Aia chiede di trovare «un'equa soluzione dei problemi legati all'ultimo bollettino Eurea per poter mantenere gli impegni assunti dal nostro Paese con la Comunità nei tempi previsti e, d'altra parte, scongiurare [illegible] forte disagio dei produttori che potrebbero veder compromesso il processo produttivo in atto».

Maurizio Tropeano

Nel 1994 le importazioni dalla Francia sono aumentate quasi del 10 per cento

Ripresa, l'ottimismo va a champagne

Bene anche l'Asti, perde terreno lo spumante «classico»

ROMA. «La crisi? Si combatte a champagne». Questa frase, attribuita a uno (o più) finanzieri, travolti dalla crisi del '29, è sempre suonata come una spacconata. Ma forse, invece, è molto più vicina al vero di quanto si creda. L'esempio [illegible] dai dati sul consumo di Champagne nel 1994, superato [illegible] 1993, annus horribilis, i bon vivants hanno allentato i freni e, in Italia, [illegible] sono [illegible] vendute [illegible] milioni 716 mila bottiglie, sui 241,5 milioni complessivi smerciati nel mondo. L'aumento percentuale delle vendite nel nostro Paese è stato del 9,80 per cento sul 1993, ma questo trend appare in ascesa e il miglioramento [illegible] attribuibile ad [illegible] maggiore disponibilità dei consumatori, che [illegible] dato un giro di vite alle spese anche per un atteggiamento psicologico ispirato alla cultura dell'understatement.

L'impegno di chi produce e vende champagne è soprattutto teso a far in modo che i consumi si destagionalizzino, insomma che l'acquisto di champagne sia sdrammatizzato. E, nonostante gli aumenti di prezzo previsti attorno al 5-10 per cento, gli operatori [illegible] del settore [illegible] convinti [illegible] mantenere saldamente le preferenze dei consumatori.

Le correzioni [illegible] prezzi sono state d'altra parte indispensabili, dicono gli addetti [illegible] lavori, per varie ragioni, non ultime quelle valutarie. «Inoltre - spiega Luca Pescarmona, responsabile per l'Italia delle pubbliche relazioni della Taittinger - c'è il fatto che i gruppi multinazionali hanno privilegiato volumi [illegible] quote di mercato a scapito [illegible] profitto, contagiando altri gruppi privati, che rischiano così di [illegible] riuscire più [illegible] garantirsi [illegible] certa indipendenza finanziaria».

[illegible] per gli spumanti italiani come vanno le cose? Per il «metodo classico» non è stato [illegible] buon Natale, visto che le vendite sono scese del 10 per cento. A guadagnarci [illegible] stati gli spumanti aromatici e quelli «metodo charmat». Secondo un'indagine di «Altamarca» i motivi delle difficoltà degli spumanti classici, grandi marche a parte, vengono, da un lato, dall'immagine e dalla produzione, che non [illegible] tali da supportare prezzi vicini allo champagne [illegible] dall'altro, la concorrenza degli charmat, che presentano un eccellente rapporto qualità-prezzo. In forte crescita anche gli spumanti aromatici, Moscato d'Asti e Brachetto in particolare.

«Ma - commentano i tecnici di Altamarca - dietro a questa polarizzazione dei consumi, al di là del fattore prezzo, si nasconde un'altra importante esigenza del consumatore: la chiarezza. In [illegible] mercato affollato da etichette, categorie merceologiche, produttive o zone d'origine, [illegible] guidare la scelta del consumatore sono spesso la semplicità e l'impatto d'immagine del prodotto. Ed [illegible] questo uno dei motivi per cui a guidare il mercatodegli spumanti in Italia [illegible] ancora solo tre [illegible] mi: Asti, Prosecco e Champagne».

[v. c.]

Una cantina dove «matura» lo Champagne. L'anno scorso nel mondo si sono vendute 241,5 milioni di bottiglie [illegible] celebre vino francese

In Sicilia e Calabria

C'è un piano per gli agrumi made in Italy

VIBO VALENTIA. Indicazione geografica protetta. Marchi di qualità. Il Co.p.p.i., consorzio Produttori pompelmo italiano, punta sulla qualità per la difesa e lo sviluppo dell'intera filiera agrumicola. In un convegno che si è svolto [illegible] nella città calabrese il Consorzio - il cui programma operativo multiregionale interessa Calabria e Sicilia - ha chiesto il riconoscimento della Indicazione Geografica Protetta denominate «Arance Rosse di Sicilia» e «Clementine Apireno di Calabria», per due prodotti tipici del sud Italia.

Ma non basta. Per la valorizzazione e la promozione degli agrumi si punta anche su due elementi chiave: la «razionalizzazione del processo produttivo [illegible] interventi di riconversione varietale e ristrutturazione agrumetii»; il «trasferimento della ricerca ed assistenza tecnica» e il «potenziamento ed adeguamento del[illegible] strutture di lavorazione, trasformazione e commercializzazione».

La bilancia commerciale delle essenze è fortemente passiva per il nostro Paese

Parte il «progetto rosmarino»

Il Piemonte punta al mercato delle piante officinali

TORINO. La coltivazione delle piante officinali in Italia, un tempo fiorente e redditizia, ha subito negli anni un tracollo, che ha portato oggi il nostro Paese a diventare forte importatore di essenze. I motivi sono i più svariati: dall'avvento delle moderne tecnologie al calo della domanda, dalla concorrenza di colture più redditizie all'eccessivo [illegible] della nostra manodopera.

[illegible] negli ultimi [illegible] [illegible] piante officinali sono sto[illegible] oggetto [illegible] rinnovato interesse, sia per [illegible] aumentate richieste del mercato, sia perché la loro coltivazione può rappresentare - come viene rilevato [illegible] [illegible] studio dell'Esro compiuto in Emilia-Romagna - un'alternativa alle colture tradizionali eccedentarie per valorizzare i terreni marginali delle [illegible] pedemontane o collinari. E l'attenzione [illegible] accentra non soltanto [illegible] quelle tradizionalmente più coltivate, ma anche su specie che, pur avendo potenzialmente buone possibilità di successo commerciale, finora erano state trascurate o almeno non considerate nel loro giusto interesse.

Una di queste erbe è il rosmarino, pianta tradizionalmente mediterranea, e quindi anche con esigenze particolari [illegible] clima [illegible] di terreno. Ma sul rosmarino, dal Piemonte ci viene [illegible] notizia a dir poco sorprendente. In Piemonte, infatti, è [illegible] lanciato «Progetto Rosmarino» per esami[illegible] la possibilità di coltivare, in determinate zone particolarmente riparate e con condizioni meteorologiche favorevoli, questa pianta tipicamente mediterranea, ma utilissima in cucina, in erboristeria, [illegible] anche nell'industria dei profumi e dei cosmetici.

«Erbe officinali ed aromatiche» [illegible] una delle voci [illegible] cui si articola il «Programma Provinciale di Assistenza Tecnica, Sperimentazione e Divulgazione» predisposto dallo Sda (Settore decentrato dell'Agricoltura) di Torino in collaborazione con i tecnici Catac delle organizzazioni professionali agricole.

Il «progetto rosmarino» [illegible] [illegible]emonte non [illegible] un'idea campata all'aria, ma ha dei fondamenti scientifici e storici. Infatti da sempre questa pianta, insieme con la salvia e il timo, fa parte integrante del paesaggio agricolo di Chiaverano, comune attorno al quale dovrebbe ruotare appunto il progetto rosmarino. «Una volta il rosmarino - dice il sindaco di Chiaverano, Rudi Ravera Chion - era usato soprattutto per scopi ornamentali, ma nel tempo ha comunque resistito all'abbandono e al degrado». Le condizioni [illegible] adatte a suo sviluppo. E la sperimentazione [illegible] coltura nella zona è originata dalle potenzialità climatiche e fisiche di quel territorio, che si uniscono alla disponibilità attuale di agricoltori del posto a riconsiderarla quale fonte di reddito.

[illegible] Stornello

Le multinazionali ci impongono pesanti condizioni per la realizzazione di sigarette con i loro marchi

Guerra con gli Usa sulla via del tabacco

E a Roma nasce l'Unitab, un «cartello» di 30 mila produttori

ROMA. Tra Italia e Usa [illegible] guerra aperta sul tabacco. La vocazione italiana in questo settore risulta difatti sempre più minacciata dagli Stati Uniti e dalla deficitaria presenza del prodotto italiano sui mercati europei ed extra europei. In Italia, ad esempio, le multinazionali del tabacco impongono l'utilizzo totale delle miscele necessario per il confezionamento delle sigarette del loro marchio, mentre negli Stati Uniti la legge stabilisce che l'80 per cento del tabacco utilizzato per la produzione delle sigarette sia di provenienza nordamericana.

Una situazione che ha allarma[illegible] non poco i nostri produttori, che per risolvere questi problemi hanno dato vita ad una nuova associazione, l'Unitab, espressione di Confagricoltura, Coldiretti e Cia. Un cartello di 30 mila tabacchicoltori, riuniti in 30 associazioni, p[illegible] produzione di circa un milione di quintali, pari al 70 per cento del totale nazionale. Un vero e proprio «muro di sbarramento» per combattere non solo il protezionismo americano, ma anche per spuntare quote [illegible] pee più favorevoli.

«Un settore, quello del tabacco, tutto [illegible] in salute - fanno sapere all'Unitab - che peraltro esporta il 75 per cento del prodott[illegible] [illegible] ironia della sorte, per [illegible] prire il fabbisogno nazionale de[illegible] importare ben 40 mila tonnellate». Uno studio della Coldiretti chiarisce che la bilancia commerciale è in attivo [illegible] 400 miliardi, [illegible] incombe lo spettro della crescente invasione nord-americana. «Contrariamente ai recenti accordi sull'Uruguay Round, [illegible] peraltro essi hanno sottoscritto - ha accusato il presidente dell'Unitab, F[illegible] Bozzolin - gli Usa hanno imposto un protezionismo sfrenato alle loro sigarette. In Italia invece essi possono spadroneggiare [illegible] vogliono. Eppure basterebbe che [illegible] nostro Governo prendesse [illegible] misura simile [illegible] quella spagnola, che impone il 20 per cento di tabacco nazionale nel confezionamento delle sigarette nelle proprie fabbriche».

Ma i problemi non mancano. Nonostante l'ottima qualità, c'è un forte invenduto nelle aziende di trasformazione italiane. Per questo motivo l'Unitab intende iniziare a dialogare con i produttori sia per una programmazione comune e razionale sia per gestire gli importanti strumenti offerti dalla nuova organizzazione mondiale di mercato, tenuto conto che da quest'anno le quote di produzione saranno attribuite direttamente al produttore.

Lavorazione tradizionale del tabacco. Nei magazzini italiani ci sono [illegible] stock [illegible] invenduto nonostante l'ottima qualità del prodotto

Vincenzo Marzale

S P [redacted] I O
A F [redacted] R I

IMMOBILIARE VENDITA

TORINO PROVINCIA

BORGARO libero ingr[redacted] 2 camere tinel- [redacted] cucinino bagno box auto L. 125 [redacted] dilazioni. Sabatelli 011 655.359.

BURIASCO centro [redacted] nuova costruzione ampia m[redacted]ra termoautonomo giardino GR 01[redacted] 0421 - 0121 795.353.

BUTTI[redacted] [redacted] villa unifamiliare [redacted]lone 3 camere 2 bagni box taverna giardino. Royalcase 956.1968.

CANAVESE libera centro paese casetta abitabile 2 camere cucina servizi orto L. 2 milioni e rate pari affitto. Tel. 265.928.

CANAVESE [redacted] Giorgio [redacted] casale [redacted], mq 360 su più livelli [redacted] 1000. Luciana Vola 438.[redacted]

CANDIOLO ultime villette a schiera e indipendenti mq 270 su 2 piani più [redacted] tavernetta giardino. Eurofid 581.8777.

CARMAGNOLA centro privato vende [redacted] lazzina con 2 alloggi di 100 mq ognuno e terreno mq 1.000 frutteto. Tel. 593.062.

[redacted] in Collegno centro vende alloggio piano alto da 1 camera letto tinello cucinino bagno L. 125 milioni. Tel. 405.0005.

CASELLE edilizia convenzionata vendesi alloggi di soggiorno cucina 2/3 camere servizi box. Mutuo agevolato. Per informazioni G.S.I. 397.1767.

CASETTA subito abitabile breve distanza Torino 4 camere servizi giardino L. [redacted] milioni e rate mensili. Tel. 7?? 2228.

CASTIGLIONE
[redacted] recente vera occasione salone 4 camere [redacted] servizi garage giardino. Gabetti vende. Tel. 57.67

CERCENASCO alloggio su 2 piani in palazzina soggiorno cucina 3 camere bagno 2 box orto giardino. GR 011 329.0421

CHIERI collinare parti di villa indipendenti nuova costruzione ottime finiture 2/3 camere cucina soggiorno 2 bagni [redacted]zo o giardino e tavernetta box doppio da L. 485 milioni [redacted] 941.2277 ufficio.

CHIERI edilizia convenzionata vendesi ultimi alloggi di soggiorno cucina 2/3 [redacted] servizi box auto. Prezzi da L. 175 milioni. Mutuo agevolato. G.S.I. 397.1767.

CHIERI libero in palazzina medio signorile spazioso saloncino camera cucina ingresso biservizi box prezzo interessante. Tel. 562.3931

CHIERI Villaggio Primavera prenotasi ville schiera finiture pregio ampie metrature consegna fine '95. M. Case 776.1642.

CHIVASSO alloggio mansardato salone cucinotto 2 camere studio bagno L. 260 milioni. Casapiemonte 899.2323

CHIVASSO casetta ristrutturata 4 camere cucina tavernetta garage orto L. [redacted] milioni e dilazioni mensili. Tel. 285 [redacted].

CINTURA Torino Sud indipendente bifamiliare nuovo centro paese esposizione ottima L. 575 milioni. Tel. 382.1180.

CIRIE' prestigioso attico divisibile salone 3 camere cucina biservizi terrazzi per mq 150. I.T.I. 0123 27.216.

COLLEGNO corso Antony signorile 3 camere tinello cucinino bagno bella casa L. 205 milioni. Apiemme 385.3827.

[redacted] impresa vende alloggi pronta consegna. Box termoautonomo permute mutuo ottime finiture. Tel. 011 521.2112.

COLLEGNO Terracorta [redacted] con 4 alloggi di 70 mq cadauno volendo realizzabili [redacted] bifamiliare. Royalcase 956.1968.

COLLEGNO
Terracorta nuovo signorile salone [redacted] camere cucina biservizi e box. Gabetti vende. Tel. 57.67

COLLINARE
in Castiglione prestigioso panoramico appartamento mq [redacted] in giardino [redacted] Mas 545.962.

[redacted] 447.5334 libero Cascine Vica ottimo 2 camere cucina bagno mq 80 casa 1975 piano 2° L. 170 milioni più box.

[redacted] 447.5334 libero Collegno centro nuovo signorile soggiorno 2 camere cucina 2 bagni L. 270 milioni più box.

CONIM 447.5334 libero Collegno [redacted] Manzoni signorile 10° piano salone 3 camere tinello 2 bagni L. 360 milioni.

CORIO Pian Audi in complesso di 36 ville a schiera porzione di 130 mq su 3 livelli L. 135 milioni. GPI 503.555

CRESCENTINO raggiungibile [redacted] tangenziale ultime ville nuovo giardino pronta consegna ampi funzionali spazi L. 250 milioni dilazionabili. Gimalgi 800.0788.

DRUENTO [redacted] mq 120 mansarde [redacted] 70 riscaldamento autonomo box. Tel. 011 335.8558 - 0337 201.796.

EMMEDUE 562.[redacted] libera villetta schiera Piossasco 1991 su 3 livelli mq 210 tavernetta box doppio giardino mq 110.

EMMEDUE 562.8497 villette nuova costru[redacted] vende Volvera via Airasca ottimo rifiniture mutuo e permute.

EUROFID 581.8777
VENARIA LEGGE 457/78
via S. Marchese
impresa vende direttamente alloggi a prezzi agevolati ottime finiture
consegna marzo '95

FAILLA [redacted] **BERTINETTO** [redacted] 2874 [redacted] Beinasco recente soggiorno 2 [redacted] tinello bagno L. 249 milioni, [redacted].

FROSSASCO casetta collinare 3 camere cucina servizi tavernetta [redacted] giardino L. 290 milioni. Tel. 0121 795.121

GASSINO [redacted] comprensorio con parco soggiorno terrazzo angolo cottura 2 ca[redacted] bagno [redacted] cantina posto auto. Tel. Studio Ervici 660.1714.

GASSINO recentissimo libero luminoso panoramico soggiorno 3 [redacted] cucina doppi servizi box doppio. Tel. 531.005

GIAVENO centro piano alto alloggio 2 camere cucina servizi box termoautonomo finiture di pregio. Tel. 903.2422

GIAVENO centro vendiamo 2 spaziosi [redacted] appartamenti in villa trifamiliare con giardino privato 800 mq. AD CASA 958.9483.

GIAVENO edilizia convenzionata vendesi villette a schiera composte da soggiorno cucina 2/3 camere servizi [redacted]. Prezzi da L. 287 milioni. Mutuo agevolato. Per informazioni G.S.I. 397.1767.

GIAVENO prestigiosa villa con parco 250 mq abitazione 300 mq interrato 150 mq mansarda ottimo stato. Tel. 953.1228.

GRUGLIASCO centro [redacted] indipendente con 2 appartamenti mansarda interrato più 2 box e giardino. Tel. 382.1180.

[redacted] (presso corso Torino) libero recente [redacted] 3 camere soggiorno cucinotta bagno. Tel. 502.3937

GRUGLIASCO recente [redacted] su [redacted]giorno cucina 2 c[redacted] bagno cantina mutuo permute. Bimar 434.5758

GRUGLIASCO
stessa casa vendiamo 1/2 camere tinello servizi anche liberi da L. 105 milioni. Gabetti 57.67

G.S.I. 397.1767 Beinasco via IV Novembre completamente ristrutturata villa indipendente mq 95 giardino mq [redacted] auto.

G.S.I. 397.1767 Bruino in stabile [redacted] alloggio mansardato soggiorno living 2 camere cucina 2 bagni box L. 185 milioni.

G.S.I. 397.1767 Giaveno via Selvaggio ottimo ingresso soggiorno con [redacted] cottura 2 camere bagno.

G.S.I. 397.1767 Mappano via Diamante in recente palazzina soggiorno [redacted] camere cucina 2 bagni box posto auto.

G.S.I. 397.1767 [redacted] via Carducci in costruzione villa indipendente unifamiliare mq 225. Giardino privato 900 mq.

G.S.I. 397 1767 Settimo Torinese [redacted] Galileo Ferraris palazzina del 1991 soggiorno living 2 camere cucina bagno box.

IMMO[redacted]**BATINO** Cambiano piccolo condominio soggiorno cucinotta 2 camere servizi box. Tel. 3[redacted].1313.

IMMOBILIARE [redacted] Giaveno piccolo condominio 2 camere soggio[redacted] servizi mq 105, 3 aree box. Tel. 385.1313.

IMMOBILIARE SABATINO Rivoli villa indipendente volendo bifamiliare mq 250 area verde 800 mq. Tel. [redacted]5.1313.

IMPRESA in Alpignano vende villa signori[redacted] consegna con L. [redacted] milioni mutuo interessi zero. Tel. 0360 [redacted].

IMPRESA [redacted] edilizia convenzionata vende metrature in complesso a Gassino Torinese. Tel. 205.0134.

IN Pino struttura [redacted] 450 più interrato 5 are libero giardino L. 450 milioni no [redacted]mediazione [redacted] Giaido 947 [redacted].

INTERNOS 434.7260 libero Grugliasco [redacted] 2 [redacted] cucina 2 bagni terrazzo di 70 mq.

LA CASSA km [redacted] da Torino complesso signorile vendesi ultime ville alloggi attici termoautonomo ottime rifiniture permute mutuo. Meta Casa 521.3112.

LA LOGGIA [redacted] convenzionata vendesi alloggi di soggiorno cucina 1/2 camere servizi box auto giardino privato e sottotetto. Prezzi da L. 220 milioni. Mutuo agevolato. G.S.I. 397.1767.

[redacted] 748.398 a Mappano strada Cuorgnè villa bi[redacted] libera con 2000 mq di giardino uso abitativo o commerciale.

L.B.A. 748.398 prenota a Cinè via Robassomero ultima villetta a schiera L. 320 milioni consegna fine '[redacted].

L.B.A. 748.398 prenota a S. Maurizio zona Ceretta villette unifamiliari con giardino e ingresso indipendente L. 350 milioni.

L.B.A. [redacted] vende a Lanzo centro ultime bellissime ville bifamiliari o unifamiliari di nuova costruzione.

L.B.A. [redacted] vende a S. Maurizio pi[redacted] S. Rocco alloggio libero 110 mq L. [redacted] milioni. Vero affare.

LUSERNA S. GIOVANNI [redacted] padronale mq [redacted] terreno mq 1500 possibili due alloggi, mutuo, esamino permute. Tel. 0121 398.565 - Ufficio 0330 216.490.

MAPPANO
libero piano alto ristrutturato ampio camera tinello cucinino bagno. Gabetti vende. Tel. 57.67

MAPPANO ultima disponibilità [redacted] schiera [redacted] costruzione finiture pregio ampia L. 320 milioni. Serfin 218.3670

MONCALIERI alloggio signorile libero panoramico mq 150 salone cucina 2 camere doppi servizi box. Tel. 641.[redacted]

MONCALIERI Borgata Palera impresa vende ville a schiera con giardino indipendente Iva 4%. Tel. 647.0074.

MONCALIERI Borgata Tagliaferro villa in costruzione salone 3 camere cucina 2 servizi box 100 mq affare. Tel. 605.5776.

[redacted] borgo nuovo libero 1° piano soggiorno living angolo cottura 2 camere bagno ristrutturato. Tel. 385.9070

MONCALIERI
Borgo S. Pietro (via Momelo) in palazzina d'epoca libero ristrutturato 4 camere tinello cucinotta biservizi 2 cantine e piccolo giardino privato. Edilcase 561.3535

MONCALIERI [redacted] prestigiosa casa indipendente finiture signorili [redacted]. 580 milioni. Baldi 502.518

MONCALIERI libero ingresso 2 [redacted] tinello cucinino bagno termoautonomo mq 84. Tel. 644.143.

MONCALIERI libero panoramico soggiorno living 2 camere tinello cucinino biservizi box. L. 245 [redacted]. 517.6944.

MONCALIERI nel verde panoramico alloggio ristrutturato sala 2 camere 2 bagni terrazzi box. Studio Ervici 660.1714

MONCALIERI strada Revigliasco in costruzione, predominante villa bifamiliare mq 540 [redacted] nel verde. Tel. [redacted].

MONTEU [redacted] **PO** struttura di villa 320 mq abitabili [redacted] fondamenta e 1° soletta L. 155 milioni. Bimar 434.5758

MICHELINO impresa vende alloggi in costruzione soggiorno 2 camere cucina servizi volendo mansarda e box. Si esaminano permute. Interconsorzio 582.5095

MICHELINO panoramicissimo libero ingresso su salone 2 camere cucina 2 bagni posto auto mutuo. Bimar 434.5758.

ORBASSANO [redacted] piano alto salone 3 [redacted] cucina [redacted] box giardino condominiale. Eccocasa 568.3508

ORBASSANO nuovo complesso [redacted] cato prendiamo alloggi diverse metrature prezzi interessanti. Tel. 503.016.

ORBASSANO signorile [redacted] 110 5° [redacted] giardino condominiale possibilità box L. 195 milioni. Tel. 953.2196 - 953.1228

[redacted] centro in case a schiera in costruzione ottime bi/trilocali indipendenti [redacted] bagno giardino privato box auto. Consegna 12/95. Meta Casa 011 831.2369.

[redacted] centro [redacted] villette a schiera volendo arredate mq 80/120 [redacted] 3 livelli giardino box. Bertelli 568.3392.

[redacted] **EREMO**
signorile appartamento libero panoramico soggiorno 2 camere 2 bagni box. Gabetti vende. Tel. 57.67

[redacted] 562.7877 Settimo [redacted] Gnocchi libero recentissimo 2 camere cucina bagno box L. 182 milioni.

PESSINETTO 35 km Torino casetta indipendente camera cameretta soggiorno cucina bagno giardino. Tel. [redacted].346.

PINEROLO collina S. Maurizio in [redacted] secolare vendesi 2 ville di mq 220 e 200 giardino e box. Tel. 011 501.919

PINO in complesso residenziale recenti alloggi mq 85/90/120/150 più tavernetta o giardino privato. Albertazzi 842.863.

PINO in villa panoramica attico mq 240 ample [redacted] salone 4 camere servizi splendida vista. Albertazzi 842.863.

PINO S. Felice splendida villa unifamiliare salone pranzo 4 camere servizi ottime finiture. Albertazzi 842.863.

PINO (strada S. Felice) villette a schiera totali mq 180 su 2 piani mansarda giardino box auto. Bertelli 568.3392.

PINO TORINESE [redacted] unifamiliare [redacted] 2 piani 2 alloggi 110 mq caduno [redacted] giardino cortile 700 mq 35? 776.7807.

PINO [redacted] libero in palazzina recente panoramico spazioso camera soggiorno cucinotta bagno box. Tel. 562.3931

[redacted] **TORINESE** [redacted] signorile in palazzina soggiorno 2 camere cucina bagno box. Ipi intermediazione 561.7091

[redacted] **TORINESE** panoramico [redacted] 2 livelli mq 180 più 150 mq di terrazzi, 1500 mq terreno box posto auto. Tel. [redacted].

PINO TORINESE [redacted]. Felice villa ristrutturata mq 400 grande giardino splendida vista. Luciana Vola 438.1295

PINO TORINESE villa libera 6 letti [redacted] 820 [redacted] ampio seminterrato e giardino [redacted] mq AD[redacted]

PIOSSASCO alloggio nuovo, soggiorno 2 camere cucina servizi [redacted] ultimo piano termoautonomo permute. Tel. 903.2422

RIVALTA centro in quadrifamigliare privato vende salone 2 camere cucina 2 servizi box giardino, no agenzie. Tel. 909.1376

RIVALTA libero nel verde in palazzina recente ingresso salone 3 camere cucina 2 servizi box doppio. E[redacted]349.9093.

RIVALTA vendesi alloggi di soggiorno cucina 1/2/3 camere 1/2 bagni box [redacted]. Mutuo agevolato. G.S.I. 397.1767

RIVALTA villetta [redacted] 2 camere cucina biservizi mansarda garage giardino L. 360 milioni. Design Casa 318.1615.

RIVARA CANAVESE cascinotta su 2 piani volendo bifamiliare di 400 mq portico terreno 3800 mq. Tel. 549.065.

RIVOLI corso Francia libero ottimo stato 2 camere tinello cucinino bagno cantina L. 170 milioni affare. Tel. 541.595.

RIVOLI libero ampio salone 3 camere cucina doppi servizi 5° piano signorile. Tel. 500.200

[redacted] recente salottino [redacted] cucina doppi servizi prezzo molto interessante. Tel. 364.[redacted] - 0330 385.333

RIVOLI posizione comodissima prenotasi ultimi alloggi panoramici a schiera con giardino. Tel. 958.1202

RIVOLI prenotasi ville in progetto gemellate o indipendenti consegna '96. Personalizzazioni. Gimaldi 958.1333.

[redacted]
recente panoramico salone living 3 camere cucina 2 servizi box, servizi vendesi. Data Bank 604.092.

RIVOLI via Monginevro 1° piano mq 130 giardino condominiale box altri occupati. Studio Coreser 612.8106 - 612.7549.

RIVOLI villa indipendente salone 3 camere 3 bagni cucina studio terrazzi più seminterrato e giardino. Royalcase 956.1968.

RIVOLI villa libera gemellata indipendente mq 150 mansarda interrato ampio [redacted]dino. Decomo [redacted]

RIVOLI [redacted] panoramica impresa vende [redacted] palazzina alloggi [redacted]50 mq [redacted] da o tavernetta. Tel. 254.866

RONDISSONE centro paese km 30 Torino 4 camere grande garage porzione di cortile L. 70 milioni. Sabatelli 655.359.

ROSTA prestigiosa villa possibilità bi o trifamiliare più seminterrato magazzino e giardino. Royalcase 956.1968.

ROSTA villa di salone [redacted] camere cucina 4 bagni tavernetta garage. AD CASA 958.9489 vende L. 780 milioni.

ROSTA villa in costruzione zona residenziale architettura prestigiosa mq 350 più rimessa più giardino. Scrivere: Publikompass 2215 - 10100 Torino

RUBIANA villa soggiorno 2 camere cucina 2 bagni mansarda box giardino 1000 mq L. 298 milioni. AD CASA 958.9489

SALICE [redacted] panoramico paese soggiorno cucinotta camera bagno e lotto giardino condominiale. Studio 318.5650.

SANGANO in palazzina alloggio ristrutturato 2 camere tinello cucinino bagno cantina ampio box. S.I.A. 561.7832.

[redacted] **GILLIO**
villette a schiera
ultimande in zona tranquilla con salone cucina 3 letto 3 wc 2 box tavernetta mansarda e giardino. Vende impresa 899.3881 - 892.4881

[redacted] condominio Primavera libero 2 camere cucina [redacted] 90 posto auto L. 180 milioni trattabili. Tel. 273.[redacted].

SESTRIERE a 1 km ingresso 2 [redacted] soggiorno cucinino bagno in bella ristrutturazione affare. Bimar 434.5750.

SETTIMO centro alloggio 140 mq con mansarda 100 mq abitabile box cantina privato vende. Tel. serali 800.7085.

SETTIMO in nuova costruzione salone 2 camere cucina servizi e mansarda L. 1.800.000 al mq. Grimaldi 800.0788.

SETTIMO TORINESE zona Borgo Nuovo in stabile recente appartamenti occupati 2 camere tinello cucinino e servizi da L. 89.000.000. Possibilità box. Tel. 538.254.

S. FRANCESCO AL CAMPO ultima villetta a schiera giardino privato direttamente da impresa. Tel. 011 246.3722.

S. GILLIO recente villa a schiera mq 180 su 3 livelli giardino privato box 3 auto. Studio Ortolani vende tel. [redacted]4.001.

S. GILLIO villa volendo bifamiliare mq 330 su 2 piani oltre seminterrato giardino 1000 mq. Eccocasa 568.3508.

S. MAURO alloggio recente 120 mq circa [redacted] vani doppi servizi box termoautonomo L. 270 milioni. Settimo Case 897.9839

S. MAURO alloggio su 2 piani salone cucina studio 3 camere 2 servizi panoramico. Immobiliare S. Mauro 822.3636

S. MAURO casa indipendente 4 lotti 110 mq su 2 piani giardino possibilità ampliamento. S.D.M. 011 898.6825.

S. MAURO collina, villa signorile [redacted] panoramica disposta su 2 piani giardino. Silpa 619.9494.

S. MAURO via XXV Aprile recente, prestigioso appartamento di 155 mq box auto doppio. GPI 503.555 - 0336 216.879.

SUSA impresa prenota villette unifamiliari con giardino. Sivi 011 561.1137.

[redacted]**STONA** precollina bella villa salone 5 camere 3 bagni cucina tavernetta box giardino non isolata. A & C 534.162.

TRE-VI 593.674 libero alla vendita Collegno corso Francia 2 camere tinello cucinino e bagno L. 160 milioni più mutuo.

TROFARELLO
appartamenti signorili di nuova costruzione varie metrature ampie disponibilità box - permuta diretta. Tel. 681.1496.

TROFARELLO [redacted] edilizia convenzionata vendesi alloggi di soggiorno cucina 1/2 camere servizi. Prezzi da L. 170 milioni box compreso. G.S.I. 397.1767.

TROFARELLO villa recente volendo [redacted]miliare con giardino ampio locale magazzino taverna box. Tel. 849.0775.

VALDELLATORRE casetta ingresso [redacted] cucina 2 camere bagno box taverna lavanderia giardino. Royalcase 956.1968.

VALDELLATORRE [redacted] bifamiliare con mansarda e giardino completamente indipendente. Casanord 450.0455.

VENARI[redacted] centro storico [redacted] camere tinello cucinino bagno ristrutturato L. [redacted] milioni dilazionabili. Bimar 434.5758

[redacted]
impresa [redacted] appartamenti 2 camere cucina e pa[redacted] da L. 158 milioni. [redacted]

VENARIA REALE
corso Garibaldi fronte Città Mercato
IMPRESA [redacted]
VENDE DIRETTAMENTE
appartamenti in palazzine a 3 piani salone 1/2/3 camere, cucina 1/2 servizi, box singoli e doppi. Finiture di pregio - mutuo. Consegna 1° lotto pronta 2° lotto inizio '95
INFORMAZIONI
cantiere: dalle ore 13,30[redacted] ore [redacted] tel. 455.7791
ufficio: tel. 473.2700

[redacted]
nel centrale viale Buridani appartamenti nuovi alto pregio subito disponibili di mq 100 e mq 200 e box auto. Ampie facilitazioni e permute. Edilcase 561.3535.

VENARIA via Manzoni libero in palazzina del 1981 saloncino 2 camere cucina bagno box L. 230 milioni. Serim 502.8801.

VENDONSI villa a schiera in Volpiano varie tipologie ottime finiture mutuo dilazioni prezzi da L. 315 milioni. Tel. 378.700.

VILLA a Orbassano impresa vende rifinitissima pronta consegna ottima zona ampio seminterrato mansarda giardino privato permute e dilazioni. Tel. 568.3897.

VILLA [redacted]
San Secondo soleggiata panoramica signorile bifamiliare con piscina. Gabetti vende. Tel. 57.67

[redacted] a Rivalta [redacted] 2 [redacted] biservizi tavernetta lavanderia giardino mq 600 box 4 auto. Tel. 437.4633.

VILLA bifamiliare recente [redacted] km [redacted] Cirié ottima posizione terreno mq [redacted] L. 380 milioni. I.T.I. 0123 27.216.

VILLA Chieri recente salone 3 camere cucina [redacted] tavernetta [redacted] giardino. Interim 011 599.782 - 504.781

VILLAGGIO Durando posizione villa bifamiliare indipendente panoramica [redacted] mq alloggio servizio terrazzi giardino. Studio Ceresar 612.8106 - 612.[redacted]

[redacted] Moncalieri S. Brigida libera [redacted]liare recente su 2 piani più box giardino 2500 mq. [redacted]im 568.3280.

[redacted] porzione bifamiliare Collegno nuova costruzione tavernetta mansarda ottime rifiniture. Caruso 405.0005.

VILLA precollina S. Mauro composta [redacted] 3 alloggi garage e gi[redacted] L. 1 miliardo 200 milioni. Tel. 273.5281.

VILLARBASSE [redacted] bifamiliare appartamenti indipendenti di mq 110, [redacted] giardino mq 1000. Tel. 517.6944.

VILLARBASSE villa con ingresso salone cucina 3 camere 3 bagni taverna giardino box auto. Royalcase 956.1968.

VILLARDORA in bifamiliare salone cucina 2 camere bagno più mansarda con bagno e box. Royalcase 956.1968.

VILLA S. Mauro Moncanino signorile splendida posizione parco mq 3100 adatta bifamiliare. Pedone 812.7420.

VILLE indipendenti ad Almese nuova costruzione mq 280 totali L. 800 milioni dilazioni permute. Amicacasa 365.8538.

VINOVO Dega nord vendonsi villette 2/3 camere cucina salone biservizi box orto giardino privato. Tel. 982.4001.

VINOVO frazione Garino signorile mq 175 con porticato mq 80 garage taverna e giardino circostante mq 700 termoautonomo. Internos 434.7296.

VINOVO in palazzina attico libero salone no 2 camere cu[redacted] servizi [redacted] L. 247 milioni. Presim 905.5754.

VINOVO
via S. [redacted]rio alloggio recente ottimo stato in palazzina soggiorno cucinotta 2 camere servizi [redacted] locale mansardato sovrastante box auto. Edilcase 561.3535

VOLPIANO [redacted] ascensore soggiorno [redacted] cucina bagno box auto termoautonomo L. 165 milioni. I.G.I. 080.5440

10 minuti da [redacted] in località sempre abitata bellissimo rustico ristrutturato. Vero affare [redacted]58[redacted].

PIEMONTE

A. MONFERRATO Mombello villetta indipendente 200 mq 2 livelli bealone 3 camere cucina [redacted]bile biservizi da [redacted] box. Rossoimmobili 011 591.9180

R. 88.000.000 [redacted] Astigiano casetta libera 4 lati abitabile con forno più magazzino portico e cortile. 'La Borsa' 388.482.

A Mombaso (Cn) vendesi ingresso soggiorno cucina camera bagno terrazzo e giardino indipendente. Tel. 434.4833 - 447.3952

ASTI casale panoramico finemente ristrutturato bifamiliare fienili cantina ampio cortile giardino. Tel. 011 780.1319.

ASTI Montegrosso Cinaglio bella posizione casa indipendente su 2 piani stalle fienile terreno. Silpa 619.9494.

ASTI Tonno disponiamo di cascina indipendente da rifinire terreno circostante. Silpa 011 619.9494 - 0141 436.837.

MONTAFIA D'ASTI villa singola nuova [redacted] mq 180, box giardino mq 1200 L. 420 milioni. Eurofid 011 581.8777.

MO[redacted]**TOSO** [redacted] mt signorile duplex arredato salone 2 camere cucina biservizi 2 terrazzi L. 125 milioni. Tel. 661.2077.

[redacted] **MON**[redacted] villetta indipendente 260 mq 2 piani [redacted] mq terreno posizione panoramica prezzo affare possibilità accollo mutuo. Tel. [redacted] 702.477.

VILLA da ultimare a 10 km da Asti 300 mq oltre seminterrati e box 2300 mq terreno prezzo affare. Tel. 568.3509.

VALLI [redacted]

COURMAYEUR Plan Gorret villa unifamiliare del '82 di 280 mq su 3 piani giardino terrazzi e box auto splendida vista panoramica. Investitalia 011 [redacted].

LIGURIA

[redacted] da [redacted] palazzina [redacted] mt [redacted] mare con box vista [redacted] splendida posizione. Tel. 0330[redacted].771.

ALASSIO [redacted] mare contattissimo [redacted] bilocale termoautonomo [redacted]. Tel. 0182 544.412.

ALBENGA centro elegante 2 camere soggiorno cottura servizi 2 balconi e garage L. 295 milioni. Tel. 0182 554.077.

ALBENGA trilocale angolare balconato termoautonomo in ordine L. 240 milioni. Gambera 0182 544.412.

[redacted]**NGA** 50 mt mare ampio monolocale con bagno ripostiglio e [redacted] terrazza. Fondocasa 0182 556.080.

ALBISOLA Capo 100 mt [redacted] interessante, ingresso cucina 2 camere bagno giardino. Fondocasa 019 823.833.

(continua)

SMA CittàMercato
Gruppo Rinascente

Fino al 18 marzo.
Tuttoelettrodomestici. Prezzi bassi così, li trovi solo qui.

CONVENIENZA GARANTITA

Se in giro trovate un qualunque elettrodomestico del nostro assortimento ad un prezzo più basso, vi scontiamo la differenza*.

FINO AD ESAURIMENTO SCORTE

*(Nel raggio di 10 km. - Vedi regolamento nel punto vendita)

Ecco alcune delle nostre superofferte:

GIRMI

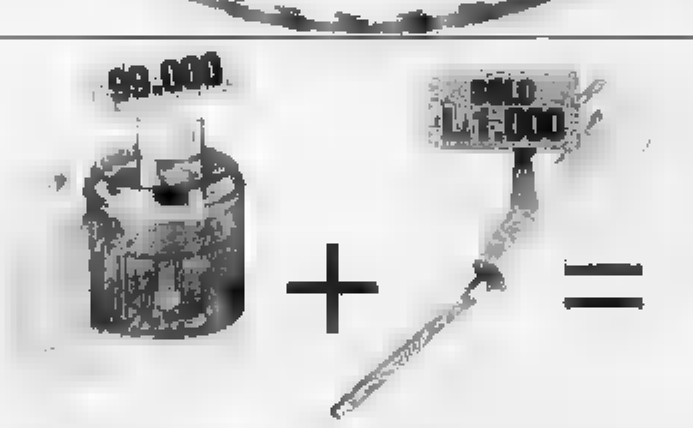

[redacted] Robot cucina mod. KM 560 completo di accessori + GIRMI Coltello elettrico =

L. 100.000
Una splendida operazione!

GRUNDIG

[redacted] Riproduttore in cuffia + [redacted] Seconda Cuffia =

L. 26.000
Una magnifica proposta!

Rivoli (TO) - Venaria (TO)

Per la scelta dell'arredamento è meglio affidarsi a esperti qualificati

L'importante? E' l'imbottitura

Divani, poltrone, letti che fanno la casa

Arredamento? Sì, ma attenzione a scegliere bene. Se infatti un piccolo oggetto può cambiare «faccia» alla casa, la scelta di un divano, di una poltrona, di un letto, è veramente fondamentale quando si arreda il proprio appartamento.

Il letto il signore delle nostre notti, divani e poltrone sono i compagni delle giornate, i «complici» delle serate fra amici: occhio dunque a sottovalutarne l'importanza!

Per rischiare sbagli di cui poi ci si potrebbe pentire bisogna rivolgersi agli esperti. Una ditta che ha dalla sua ben anni d'esperienza è la «Fratelli Rostagno». Dal 1950 i Rostagno hanno infatti incominciato a progettare e costruire salotti, poltrone e letti imbottiti, lavorando in forma artigianale ma organizzandosi in termini industriali. Da qualche anno inoltre, l'azienda ha aperto uno show-room accanto al laboratorio, in via Antonelli 44 a Collegno: una superficie totale di più di seimila metri quadrati, i clienti possono così vedere tutta la ricchissima gamma dei modelli proposti, e visitare lo stesso laboratorio, per constatare di prima persona l'alta qualità del lavoro, condotto con finezza artigianale e attraverso la scelta di materiali di pregio. Fin dal 1950 la «Fratelli Rostagno» si distingue sul mercato per l'utilizzo delle più avanzate tipologie costruttive, oltre che per la particolare cura dedicata al servizio post-vendita.

Oltre ai letti, ai divani letto, a sofà e poltrone, lo stabilimento di Collegno produce anche tendaggi e copriletti. «Pure in un contesto industriale - spiegano alla Rostagno - seguiamo metodi di lavorazione impostati su basi artigianali dove tutti i piccoli particolari sono seguiti con cura. La scelta dei materiali nobili quali il legno massello, il molleggio tradizionale a molle di acciaio, l'imbottitura in Polilatex Olmo indeformabile e densità differenziate, assicurano ad ogni salotto una qualità duratura nel tempo». A un passo dal Duemila, dunque, divani e poltrone potenziano confort e durata, mettono d'accordo la scoperta della tecnologia moderna con l'esperienza e l'insostituibile manualità artigiana.

Per venire incontro al cliente e alle sue esigenze di completezza riguardo all'arredamento, di recente la Rostagno ha deciso di commercializzare anche altre componenti per la casa: lo show-room presenta così agli acquirenti vari pezzi interessanti: tavolini, oggettistica, grafiche e tappeti.

Tornando alla produzione, sono un'ottantina i modelli di divani, dalle linee classiche e moderne, proposti dalla ditta di Collegno. E non basta. Alla Rostagno infatti si può rivolgere anche chi ha bisogno del rifacimento del proprio divano d'epoca, sicuro di trovarvi un valido aiuto. Su questi delicati interventi, la cultura storica dell'azienda viene applicata con sicurezza, anche per quanto riguarda i consigli sulla scelta di stoffe e di disegni, che devono essere appropriati allo stile e all'epoca dei divani e delle poltrone.

«Il ciclo completo di lavorazione, dal taglio della gomma da blocchi alla falegnameria, a tutte le fasi dell'imbottitura, ci permette di proporre soluzioni anche su misura», ricordano poi alla Rostagno. Per chi ha problemi di spazio in casa, dunque, la ditta di Collegno studierà progetti «ad hoc», diversi caso per caso. E' importante sottolineare che il personale qualificato segue l'acquirente in ogni fase del lavoro, dalla progettazione, quando appunto si desidera qualcosa su misura, alla scelta delle stoffe e dei disegni più appropriati. Ma anche una volta il cliente non viene «abbandonato»: la Rostagno propone un servizio post-vendita, per venire incontro a qualsiasi eventuale problema.

Serietà e garanzia, dunque, sono il motto della ditta di Collegno, che a caso viene scelto anche da molti clienti stranieri. La Rostagno infatti lavora per alcuni prestigiosi alberghi al di là del confine, a cui fornisce letti imbottiti, poltroncine, divani per le hall, trattando anche materiali e tessuti ignifughi, e proponendo i suoi coordinati - tende, stoffe per letti e divani in «parure» - per soddisfare la doppia esigenza di eleganza e di praticità.

45° ANNIVERSARIO ATTIVITÀ

F.lli ROSTAGNO
INDUSTRIA SALOTTI

I VANTAGGI DI ACQUISTARE DIRETTAMENTE IN FABBRICA

Studio Testa&Moreno

SOTTO IL TESSUTO, IL LEGNO MASSELLO

UN DIVANO ROSTAGNO E' INCONFONDIBILE:

- Per la scelta dei materiali nobili, quali il legno massello.
- Per la vasta gamma di tessuti delle migliori marche europee (oltre 6000 fantasie).
- Per l'ampia scelta di pelli pieno fiore
- Per il molleggio tradizionale a molle d'acciaio.
- Per l'imbottitura in Polilatex Olmo indeformabile nel tempo.
- Per il prezzo senza intermediari

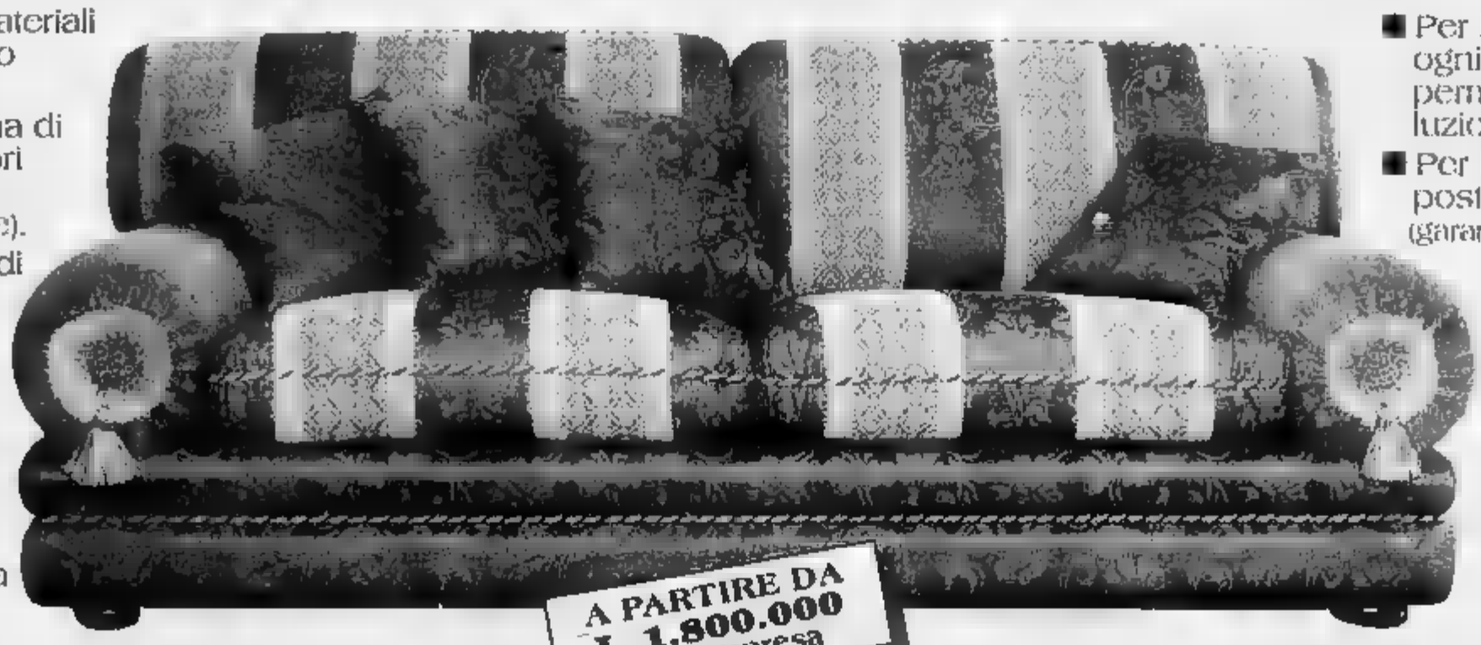

A PARTIRE DA L. 1.800.000 iva compresa

- Per la cura artigianale di ogni particolare che permette di proporre soluzioni anche "su misura".
- Per l'assistenza post-vendita (garantita su tutti i prodotti)

ROSTAGNO produce direttamente nel proprio stabilimento divani letto, letti imbottiti, sofà, poltrone e tendaggi. (I luoghi di produzione sono sempre aperti al pubblico). Inoltre, commercializza tappeti, mobili, tavolini e grafiche.

LORENZO RUBELLI · fadini borghi · AVIGDOR · Cesari · LUCIANO MARCATO · boussac · HAAS · DECORTEX · MARIO SEZZANO · simta · canapé

C.so FRANCIA 114 ANTONELLI - 10093 COLLEGNO - TORINO - Tel 011 [illegible] 87 - Fax 011 [illegible] 7

Offerte valide fino al 25 febbraio 1995 salvo esaurimento scorte

PREZZI REGALO

Coca-Cola Lattina 50 cl
5.90
Lire 1.180 al Litro

Vaporetto "POLTI" Ecological System

199.000

Non più di uno per cliente
fino ad esaurimento dei 100 pezzi disponibili.

Polpa famiglia
8.790
Al Kg

Euromercato
SHOPVILLE LE GRU - GRUGLIASCO (TO)

La vita positiva.

PADOVA A PARMA SENZA STACCHINI

PADOVA. Gino Stacchini non è partito per Parma. Il tecnico del Padova è stato ricoverato ieri in ospedale per aritmia cardiaca. Stacchini, che compirà 60 anni sabato, si è sentito male in mattinata a Bresseo prima dell'allenamento di rifinitura: resterà in osservazione fino a martedì.

COURMAOSTA 0-5 A TAVOLINO

Il CourmAosta è stato dato sconfitto 0-5 nella partita di giovedì contro il Bolzano: l'allenatore Boni (foto) aveva richiamato per alcuni minuti la squadra negli spogliatoi. L'incartamento è stato inviato alla Disciplinare e nel frattempo è stata sospesa l'omologazione delle prossime gare del CourmAosta.

OGGI IN TV

7,00	Sportacentor, notiziario Espn da New York	Tele +2	
10,15	**Fondo.** Da Oslo: Coppa del Mondo, 4×3 km femm. e 4×5 masch.	Tele +2	
13,00	Guida al campionato	Italia 1	
13,15	**Atletica.** Inverigo: Campionati italiani di cross	Raitre	
13,30	**Bob.** Da Winterberg: Mondiale a (3ª manche)	Tele +2	
14,55	Quelli che il calcio		
15,00	**Tennis.** Torneo Atp di	Tele +2	
15,50	Cambio di campo	Raiuno	
16,30	**Basket.** Da Phoenix: Star Game Nba	Tmc	
16,50	Solo per i finali	Raiuno	
17,00	**Bob.** Winterberg: Mondiale a due (4ª manche)	Tele +2	
17,00	**Pattinaggio.** Mondiali velocità	Raitre	
17,30	**Pallavolo.** Serie A1: da Ravenna, Edilcuoghi-Daytona Modena	Tele +2	
18,10	90° Minuto	Raiuno	
18,45	Domenica gol	Raitre	
19,00	**Calcio.** Partita serie A	Raidue	
19,45	Telesport, tg sportivo	Tele +2	
19,45	Tg R Sport	Raitre	
20,00	Domenica sprint	Raidue	
20,00	**Calcio.** Prepartita	Tele +2	
20,15	Tmc sport	Tmc	
20,30	**Calcio.** Napoli-Cremonese	Tele +2	
20,30	Tg 1 Sport	Raiuno	
20,45	Guagoal	Tmc	
22,30	**Basket.** Serie A1 Ny Trieste-Birex Vr (def.)	Tele +2	
22,30	Pressing	Italia 1	
22,40	La domenica sportiva	Raiuno	
23,45	Mai dire gol del lunedì	Italia 1	
24,00	Italia 1 Sport	Italia 1	
24,00	**Fondo.** Da Oslo: Coppa del Mondo (replica)	Tele +2	
0,20	**Basket.** Da Phoenix: All Star Nba	Tmc	

LA STAMPA

SPORT

Domenica 12 Febbraio 1995 33

Il campionato riparte con il tutto esaurito per la sfida tra i leader bianconeri e la rivelazione pugliese

Bari-Juve, il calcio rialza la voce

Una partita chiave sulla via dello scudetto

Ravanelli (foto grande) rilancia le ambizioni juventine: «Riparte da Bari la corsa verso lo scudetto» Di fianco, Deschamps, pronto a esordire in campionato con la maglia bianconera dopo i guai fisici

DAL NOSTRO INVIATO

Dove eravamo rimasti? Dopo le domenica di silenzio, il calcio riparte con una serie di interrogativi cui dare immediata risposta. Uno è legato alle condizioni della Juve, capolista con pieno merito e tanta fatica. I bianconeri tirano il gruppo: avevano provato una prima fuga, ma non sono riusciti a portarla avanti con successo, a causa di un periodo di basso profilo. Proprio oggi devono fornire risposte al proposito. Li attendo il Bari rivelazione, la squadra che ha cancellato i luoghi comuni sulla provincia felice e perdente. Ma la Juve deve ritrovare concretezza e lucidità per capire se la faticosa vittoria sul Brescia è stata l'ultima propaggine di un periodo disastroso, oppure il primo sussulto verso la ripresa.

Ha lavorato sodo la Juve nei quindici giorni senza campionato, ha pure rimediato una sconfitta in amichevole la Pistoiese, fatto che potrebbe essere insignificante, ma pure sintomatico di una fase in cui testa e gambe funzionano a singhiozzo.

La Grande Avventura riparte da Bari, ovvero dalla nuova frontiera di un calcio che cerca di rompere gli schemi più tradizionali. «Gli scudetti si vincono in provincia», ripeteva fino alla noia Trapattoni, o comunque contro quelle squadre che esulano dal giro che conta. Fosse così, la Juve non avrebbe per ora molto da rallegrarsi. I problemi maggiori sono proprio arrivati con le squadre che adesso ai bianconeri non devono più soltanto dire grazie per aver permesso loro di battere il record d'incassi. Juve forte con le grandi e debole con le piccole, e presunte tali. Una strana situazione, una zavorra che se non verrà scrollata di dosso potrebbe pesare sul bilancio finale.

Se, come dice Ravanelli, la Juve può davvero aprire un ciclo di tipo milanista, deve cominciare a raccattare punti dovunque. L'attaccante più prolifico della squadra (19 gol finora fra campionato e coppe) annuncia che il peggio è passato: «Questi quindici giorni di lavoro senza pensare alla partita della domenica daranno presto buoni frutti. Il trattovo di ritrovare il brio che abbiamo avuto fino alla partita con la Roma, che ci ha consentito di giocare per novanta minuti con lo stesso spirito e la stessa energia. La Juve non è una macchina che trita gli avversari, ma una squadra che deve imporsi con fatica e sofferenza. Sotto questo aspetto siamo lontanissimi dal Milan che vorremmo imitare».

Non è una critica, ma una semplice constatazione. La batosta di Cagliari, il ko del derby, evidenziato i limiti caratteriali della Juve che Lippi sta costruendo con grande tenacia. Ravanelli ha una spiegazione pronta per tutto: «Può succedere di perdere una squadra che non ti affrontano alla pari, ma cercano di fregarti in contropiede. E' una nostra lacuna da colmare, perché oltre al fatto di aver giocato le due partite in condizioni fisiche non perfette, c'è stato un rilassamento derivato dall'esserci sentiti forti e invincibili. E non è così. Ogni vittoria per noi deve essere una conquista»

Anche Ravanelli ha pagato lo scotto di cinque mesi vissuti a ritmi frenetici. Era l'uomo della provvidenza, di colpo la sua vena di goleador si è inaridita, anche a causa del grande dispendio di energie che il modulo di Lippi gli ha richiesto. Dalla rete «rubata» alla Roma più nulla. Oggi lo stimola il confronto con Tovalieri, un attaccante che per certi versi ha avuto una carriera tribolata come la sua. Si getta a capofitto nella polemica. «In Italia si bada più al nome che ai numeri. Ci sono attaccanti validi che faticano ad imporsi perché di fronte a uno straniero che porta curiosità non si va tanto per il sottile. Io ho dovuto sgomitare per farmi largo e ora spero di non dover più lottare per dimostrare chi sono».

Anche a Bari, dove la Juve si presenta senza Kohler infortunato e Di Livio squalificato, Lippi gli chiederà qualità e quantità. Solito menù, insomma, in attesa che il ritorno di Baggio dirotti altrove una fetta di responsabilità.

Intanto c'è da segnalare un altro prezioso rientro in gruppo. Oggi Deschamps va in panchina ed è la prima volta dall'inizio del campionato. Infortunatosi a Sofia il 13 settembre e operato ai tendini in Finlandia il 7 ottobre. Il capitano della Nazionale francese potrebbe anche giocare per qualche minuto. E' la prima, piccola tappa verso un ritorno importante che dovrà consentire a Deschamps di meritarsi una riconferma, proprio nel momento in cui si vibrano le strategie future. E' sincero: «Non posso pretendere nulla. In cinque mesi la Juve ha trovato una fisionomia ben precisa senza di me, devo aspettare che mi concedano una possibilità. Questa squadra è da scudetto, però dovrà soffrire fino all'ultima giornata. Accadeva anche al mio Marsiglia di perdere gare teoricamente facili. Il futuro? Si parla di nuovi stranieri, ma più nuovo di me non c'è davvero nessuno».

Fabio Vergnano

LA SIGNORA PORTA MILIARDI

BARI

DOPO la domenica della riflessione, quella della riscossione. E il calcio torna a contare gli incassi con la paura di ritrovarsi più povero e impreparato ad affrontare le spese che cresceranno con i provvedimenti anti-violenza. Ci sono segnali precisi di una disaffezione in aumento e accentuata dai fatti di Genova, e tutto quello che ne è seguito. Gli inviti per un ritorno alla normalità, alla riappropriazione degli stadi da parte dei tifosi: da quanto si è visto ieri sui campi minori c'è da pensare che la tregua però sia già finita.

Si attendono spazi vuoti un po' ovunque. A Siro, per Milan-Cagliari, staccati nella prevendita di mille biglietti: cifra così bassa non si registrava da anni. Ma c'è un'eccezione: Bari, due miliardi di incasso, 10 mila abbonati e 48 mila biglietti praticamente esauriti anche se moltissimi sono finiti in mano ai bagarini che ieri mattina li vendevano a prezzi triplicati, 60 mila lire curva che ne costerebbe venti. Le misure prese dalla società, il divieto di vendere più di tre biglietti a persona sono state aggirate da un'organizzazione capace di portare alla biglietterie mogli, famigliari più o meno prossimi, amici: con tre biglietti colpo e quattro o cinque passaggi a persona si sono ricostruite le mazzette. In altri tempi si sarebbe gridato allo scandalo. Oggi lo si accetta benevolo stupore: che ci sia chi si lascia taglieggiare pur di avere un posto alla partita è paradossalmente un'indicazione di ripresa. Di fame di calcio. C'è, in tutto, l'effetto Juve, che al Sud si ripete ogni volta (con qualche eccezione). «Neppure noi Milan abbiamo fatto tanti affari», spiegava uno dei bagarini baresi.

In più c'è la fiducia nella squadra che parte con ambizioni semplici e si sta ritrovando in zona Uefa. Anche se Materazzi sostiene che sarebbe meglio incontrare la Juve una settimana fa, perché la sosta potrebbe averle permesso di riprendersi un periodo infelice, la gente qui è convinta che il Bari possa ripetere quanto hanno fatto il Cagliari e il Torino. Nella città dei Matarrese si verificherà quindi il miracolo di un grande stadio pieno. E non fosse per l'ordine pubblico, che sarà più attento del solito, con 500 uomini e posti di blocco sia alla stazione che nei punti di accesso alla città, sembrerebbe di rivivere il calcio di vent'anni fa con le compagnie che si danno appuntamento al bar per andare tutte insieme alla partita e con i riti della domenica che pensavamo persi nella follia dei coltelli e degli accoltellatori.

Marco Ansaldo

UNA DOMENICA SPECIALE

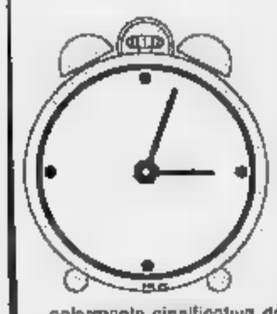

IL MESSAGGIO

Da oggi alle partite cominciano alle ore 15. Ma sui campi di serie A e B l'orario di inizio slitterà di minuti: il tempo necessario ai capitani delle due squadre per leggere, congiuntamente, un invito alla pace e alla sportività preparato dalla Federcalcio. E' un appello rivolto ai tifosi, particolarmente significativo dopo i di Marassi. Il testo verrà consegnato dagli arbitri prima della partita.

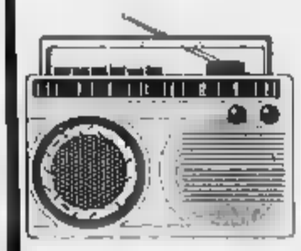

TELE RADIO

Salvo miracoli dell'ultima ora, la domenica del ritorno alla normalità sarà mutilata. Non andrà in onda infatti «Tutto il calcio minuto per minuto», a causa di agitazioni interne nella redazione del Giornale Radio Rai. Su TV3, «Quelli che il calcio» potrà avvalersi degli aggiornamenti in tempo reale che sono legati alle radiocronache. Ovviamente con i propri inviati e con informatori-tifosi.

ANTI-VIOLENZA

In attesa che anche la Camera vari le norme anti-violenza già votate dal Senato, entrano in funzione le severe misure del Consiglio Federale. In particolare, il divieto assoluto di agevolare, con sovvenzioni o biglietti omaggio, i singoli tifosi e i club organizzati. Molte tifoserie hanno già rinunciato alle trasferte. Punizioni anche per chi espone o tollera striscioni che istigano alla violenza.

PROVA TV

La «prova televisiva» entra nel nella giurisprudenza calcistica, non più soltanto per evidenziare scambi di persona. Sarà presa in considerazione dal giudice sportivo, se corredata dal referto del «quarto uomo», e potrà determinare sanzioni per giocatori o altri tesserati in caso di episodi non visti, e quindi non sanzionati sul campo, dall'arbitro. All'estero accade già da tempo.

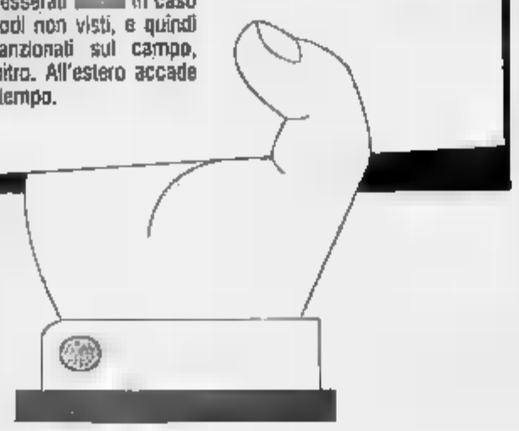

Ma scoppia di nuovo la violenza

Scontri in Toscana, arbitro aggredito in Lombardia

Il calcio non s'è ancora rimesso in moto e, come se nulla fosse accaduto, come se la tragedia di Marassi non fosse mai avvenuta, ecco che riesplode la violenza. Ieri a Pietrasanta, un tifoso ferito e tre fermati dalla polizia per una partita del campionato dilettanti tra la squadra locale e il Grosseto, finita 1-1. Al termine dell'incontro le due tifoserie si sono affrontate in una serie di scontri fuori dallo stadio. Le forze dell'ordine hanno caricato. Un tifoso di 23 anni del Grosseto ha riportato lesioni al setto nasale ed è stato trattenuto in ospedale in osservazione. Uno dei fermati, il grossetano Fabio Barberini, 28 anni, è stato tradotto in arresto per violenza e resistenza a pubblico ufficiale, oltraggio e lesioni, e rinchiuso nel di Lucca. Gli altri due sono stati rilasciati. Gli scontri sono avvenuti mentre circa 100 tifosi del Grosseto scortati ai pullman parcheggiati poco lontano dallo stadio. Del gruppo si sono staccati una trentina di giovani che hanno preso a danneggiare alcune macchine in sosta. Invitati dalla polizia a rientrare nei ranghi, i tifosi hanno reagito avventandosi agli agenti. Di qui la

Il guardalinee di riserva quarto uomo oggi segnala all'arbitro episodi violenti da controllare poi alla tivù, contribuendo in tal modo a mantenere la correttezza almeno tra i giocatori

Intanto, a Sesto Milanese, un giovane arbitro, Paolo Scouniac 22 anni, aggredito, pestato e mandato all'ospedale per aver sospeso una partita del torneo amatoriale. In campo e fuori gli animi si stavano surriscaldando (insulti e cori offensivi) e il direttore di gara ha detto basta. I giocatori e una ventina di tifosi gli sono saltati addosso e botte da orbi. la partita vedeva di fronte la squadra del Rano elettrodomestici opposta alla Super rana: una sorta di derby. Quando a 10' alla fine del secondo tempo l'arbitro, che aveva già riempito tre taccuino di ammoniti, ha interrotto l'incontro, si è scatenata la rissa e il primo a farne le spese è stato proprio il giovane direttore di gara trasportato all'ospedale San Carlo di Milano, dove i medici lo hanno giudicato guaribile in 15 giorni. Gli autori del pestaggio sono stati identificati dai carabinieri, che ne hanno denunciati sei.

Il quadro della giornata che ha preceduto il ritorno al calcio giocato si è concluso a Veglie dove gli ultras hanno il campo di allenamento del Lecce. Scontenti dei risultati della squadra? Non è questo il motivo. Il Lecce, figlio delle nuove leggi, si rifiuta di dare agli ultras biglietti di ingresso gratis allo stadio e la tifoseria ha pensato bene di mostrare i muscoli. Nessun incidente: comunque, un avvertimento. **[r. c.]**

Senza Rizzitelli e Osio, Toro d'emergenza con il brasiliano dall'inizio

Marcao entra nella mischia

«E' in gioco il mio futuro»

TORINO. Marcao è [redacted] scommessa di Calleri. Egli è figlio dell'emergenza. Rizzitelli si è ripreso, ma i medici ne sconsigliano l'impiego. Osio venerdì era febbricitante. Per punzecchiare Zeman, Sonetti chiama Marcao alle armi. E lo fa con rispetto per il giocatore e l'uomo, quando con voce tonante spiega che «il ragazzo è con noi da tre mesi, non si pretenda la luna da lui! Però se lo mando in campo vuol dire che non è un lesso».

Aparecido Cipriano Marcos Marcao è nato 22 anni fa (14-4-73) ad Andirà, paese di 5 mila abitanti nello Stato Paranà. Ha fatto esperienza in Brasile (6 stagioni [redacted] Matsubara), in Uruguay (2 nel Wanderers) e in Messico (nel Toluca). Calleri gli ha messo gli occhi addosso e lo ha acquistato per una manciata di dollari: 100 mila subito, 450 mila per completare l'operazione e 100 milioni di lire di ingaggio al giocatore. Che oggi sarà in campo dal primo minuto.

E' il momento di farsi conoscere, vero?

«Già, per me è un giorno speciale. Ho giocato solo 37 minuti nel Toro (Bari 2', Reggiana 27' e Genoa 8', ndr). So che essere dall'inizio in questa partita così importante non dipende dalle mie qualità ma dagli infortuni dei miei compagni, ma che importa? L'obiettivo è vincere; i tifosi mi aspettano al varco, e [redacted] darò il massimo perché il Toro conquisti 3 punti. E con una bella prova potrei decidere il [redacted] futuro».

Chi verrà a vederla dei suoi parenti?

«Nessuno, mia moglie Rosangela starà in casa con Marco junior, nostro figlio, che ha tre anni e patisce il freddo. Sarò un osservato special[redacted] dei tifosi [redacted] della critica. E' il destino di uno straniero che [redacted] affaccia a una finestra nuova. Ed eccomi pronto».

Emozionato?

«Non so che cosa siano la nostalgia e l'emozione. Il calcio è un gioco, non perdo il sonno per questo. Il vostro è il campionato più difficile del mondo, arrivarci è dare corpo a un sogno. Però c'è un limite alle tensioni».

Anche [redacted] ospitate la Lazio?

«Anche. Lo so, la squadra di Zeman è un complesso che mette paura, ma [redacted] a [redacted] del Toro».

Nemmeno se c'è Signori?

«Nemmeno se c'è lui che per me è il giocatore più bravo della La[redacted]. L'ho visto in televisione tan[redacted] volte in Brasile, impegnato con il suo club oppure con la Nazionale, mi è sempre parso un campione completo».

Lei è un destro, potente e bravo di testa, vero?

«Così si dice. In Brasile ho fatto tanti gol in acrobazia. Spero di continuare».

Che impressione le ha fatto il nostro calcio?

«Ne ho una scarsa conoscenza diretta. Ho però visto dalla tribuna che la grinta è un marchio di fabbrica, e poi la velocità. Noi in Brasile abbiamo tante pause e si sta impalati per minuti».

Lei arrivò in Italia e dissero che non aveva neppure un cappotto per ripararsi dal freddo.

«Fandonie, la notizia arrivò subito in Brasile e tanti sorrisero. Non ero abituato al vostro inverno e [redacted] ero attrezzato. Tutto qui. Ancora oggi non ho capito perché furono scritte [redacted] stupidaggini, e pure maligne».

Dell'Italia le piacciono più i soldi [redacted] il modo di giocare al calcio?

«Che domande, il calcio. Se poi ti comporti bene arrivano anche i quattrini, che da voi sono molto di più che da noi».

Ipotesi: Marcao segna. Chi abbraccerà per primo?

«Chi mi capiterà a tiro. Io sono amico di tutti, perché tutti mi hanno dato una mano».

E Sonetti?

«Grande tecnico, ha ereditato una squadra piena zeppa di problemi [redacted] l'ha trasformata in una macchina che funziona».

In Brasile siete superstiziosi: fuori un amuleto!

«Io sono l'eccezione, niente collanine e braccialetti variopinti. Credo in [redacted] stesso [redacted] nella squadra. E vado, quando posso, a messa».

Angelo Caroli

LAZIO

Signori punta, ma a destra

ROMA. La Lazio si fa prudente. E manifesta questo stato d'animo attraverso il giocatore più rappresentativo. Signori invita infatti a non sottovalutare il Toro perché «in casa ha perso solo con l'Inter, in avvio di campionato». Dopodiché il bomber promette i tre pun[redacted]. Spiega così questa ambizione: «Noi da qui in avanti dobbiamo vincere sempre, ogni partita è fondamentale. [redacted] sconfitta non voglio neanche parlare, abbiamo già perso cinque volte. La sesta sarebbe troppo». Nel Toro mancherà Rizzitelli. Signori scuote le spalle: «E' un giocatore importante, ma non decisivo. Il Torino non ne risentirà troppo». Lazio senza Rambaudi squalificato e forse Zeman farà ruotare il tridente. Casiraghi al centro, Signori a destra, Boksic a sinistra. «Per me nessun problema - spiega il canno[redacted]re laziale -, ho già giocato in quella posizione. Ma aspettiamo che lo decida l'allenatore. Zeman sa ciò che fa». [p. s.]

Marcos Marcao in aprile compirà 22 anni; ha giocato anche in Uruguay e Messico

SPORT **FLASH**

Basket: Pesaro respinge Varese

Serie A1 (23° turno, [redacted] 18,30): Pfizer Rc-Stefanel, Teorematour Roma-Filodoro, Comerson Si-Metasystem, Buckler Bo-Madigan, Illy Ts-Birex (h. [redacted] Panapesca Montecatini-Benetton Tv 90-111, Scavolini Ps-Cagiva 98-90. Classifica: Buckler, Filodoro, Scavolini 32; Cagiva, Birex 30; Stefanel 28; Teorema, Benetton 26; Comerson, Pfizer 18; Madigan 16; Illy 14; Panapesca 6; Metasystem [redacted]. Serie A2 (24°, h. 18,30): Auriga Tp-Polti, Teamsystem Rimini-Jcoplastic, Francorosso To-Turboair, Bancosardegna Ss-Pavia, Caserta-Aresium, S. Benedetto Ve-Brescialat, Floor Pd-Menestrello, Udine-Olitalia 56-87. Classifica: Teamsystem, Polti, Aresium 32; Caserta, Olitalia 28; Jcoplastic, Menestrello, Bancosardegna 26; Francorosso, Turboair, Floor 24; Bresciatat 20; S. Benedetto 18; Auriga 14; Udine 10; Pavia [redacted].

Pallavolo: Parma cade anche [redacted] Milano

Nuovo ko per la CariParma (con i febbricitanti Blangé e Gravina e, dopo tre mesi, Giani) a Milano contro [redacted] Tally. A1 (16° turno, ore 17,30): Bancasassari Cs-Gabeca; Wüber Schio-Fochi; Edilcuoghi Ra-Daytona (diretta su Tele+2); Alpitour Cn-Ignis; Ventaglio Gioia del Colle-Sisley. Ieri: Tally Mi-CariParma 3-1 (13-15, 17-15, 17-16, 15-8). *Classifica*: Sisley, Daytona 28; Alpitour 26; Edilcuoghi 18; Gabeca 16; Tally 14; Fochi, Wüber 12; CariParma 10; Ignis, Ventaglio 8; Bancasassari 2. A2: Sira Falconara-Bipop; Lamas Castellano-Samia; Mantova-Moka Rica; Traco Ct-CariFano; ComCavi Na-Asti; Venturi Spoleto-Lube; Uliveto Li-Catania; Les Copains Fe-Lecce Pen. *Classifica*: Lube, ComCavi 28; Moka, Copains 24; Bipop [redacted] Lamas 18; Lecce Pen 16; Mantova, Samia, Uliveto 14; Traco 12; CariFano, Sira 8; Venturi 6; Asti 4; Catania 0.

Atletica: a Inverigo i tricolori [redacted]

INVERIGO. Panetta favorito oggi nel cross del Gigante per il titolo italiano individuale. Al via tutti i migliori azzurri escluso Di Napoli. Le prove delle varie categorie avranno inizio alle ore 11; alle 13,15 la prova più importante.

Fondo: al 7° posto Belmondo [redacted] Fauner

OSLO. Due settimi posti (Stefania Belmondo nella 30 km vinta dalla Lazutina e Silvio Fauner nella 50 vinta da Smirnov) per gli azzurri ad Oslo nelle prove [redacted] Coppa del Mondo di fondo. Il leader Daehlie (mai di gola) è giunto 48°.

[redacted] pattinaggio Sighel per ora è 2°

MIOLA DI PINE'. Ai Mondiali di pattinaggio velocità, a [redacted] di Pinè (Tn), dopo la prima giornata di gare l'azzurro Sighel è 2° preceduto dall'olandese Ritsma.

Pallanuoto: il Recco battuto [redacted] Firenze

Serie A1 (11° t.): Napoli-Como 7-8, Florentia-Recco 13-11, Modena-Brescia 10-8, Catania-Ortigia 8-8, Roma-Pagurus 14-8, Savona-Pescara 15-15 (1° febb.), Volturno-Posillipo 5-13 [redacted] febb.).

ROMA-INTER

Arriva Bianchi, l'ex

All'Olimpico Fonseca stop [redacted] Totti

ROMA. Squalificati Petruzzi e Moriero, Fonseca resta in infermeria, ma gioca Totti e ritrova posto Thern. Mazzone non «piange» e promette una Roma decisa e corretta: «I miei giocatori sanno che sono pronto a punire ogni simulatore, anche se indossa la nostra maglia. Ha ragione Casarin quando dice che [redacted] calcio è per uomini forti. Non [redacted] può chiedere [redacted] rigore per ogni caduta in area. I giocatori pensino a stare in piedi, se non ce la fanno se ne vadano in palestra. Con l'Inter dovremo saper ragionare ed essere veloci, senza cadere nella frenesia. Faccio gli auguri a Bianchi, capisco i problemi che [redacted]ve affrontare. La sosta? Era necessaria, ma adesso spero che non ce ne siano altre di questo tipo: la gente potrebbe capire che ci [redacted]no altre gioie oltre il calcio...».

Oggi all'Olimpico sono previsti poco più di cinquantamila spettatori. L'Inter di oggi non fa grande richiamo anche se ha l'ex Bianchi in panchina.

Il tecnico uruguaiano dei sardi gioca [redacted] San Siro contro i rossoneri e sente già profumo di derby

Tabarez, prova generale alla Scala del calcio

«In Sardegna sto bene, ma se davvero l'Inter mi chiamerà...»

MILANO. La prima volta [redacted] San Siro procura una sensazione particolare, come un brivido, a Oscar Whashington Tabarez. Non tanto perché il Cagliari oggi deve affrontare il Milan, quanto per la prospettiva che la Scala del calcio, nella prossima stagione, diventi il suo palcoscenico, ma sulla sponda interista. Sono sempre più insistenti le voci che Moratti, futuro padrone dell'Inter, lo vuole sulla panchina nerazzurra. E Tabarez si limita a dire: «Se fosse vero quanto leggo sui giornali e sento [redacted] tv, sarebbe per me un g[redacted]de onore».

Cellino, presidente del Cagliari, spera di convincerlo a rinnovare il contratto che gli scadrà [redacted] giugno, ma Tabarez lascia capire che ci vorrebbe una squadra competitiva, con un'organizzazione societaria all'altezza per puntare in alto: «Per ora questa programmazione [redacted] l'ho sentita proporre. Non basta trovarsi bene in un posto per rimanerci».

E' un sudamericano atipico. Alla vita mondana, preferisce la tranquillità della sua casa, in compagnia della moglie e delle figlie. Cagliari non è Montevideo e Buenos Aires, le grandi metropoli dove l'allenatore uruguaiano ha vissuto a lungo, [redacted] per Tabarez [redacted] differenza. Il calcio riempie la sua giornata.

Già maestro elementare [redacted] poi preside della scuola dove insegnava in gioventù, prima di venire totalmente rapito dal mondo del pallone, Tabarez è un uomo di cultura che [redacted] suoi giocatori non insegna solo la tattica. Gli piacciono le buone letture e, in pochi mesi, ha già imparato la nostra lingua. Ma pensava in italiano sin dal Mondiale '90, quando era ct dell'Uruguay.

E non aveva importanza che fosse il Cagliari a cercarlo anziché il Milan, la Juve [redacted] l'Inter. Contava lavorare in Italia, l'Eldorado, anche se la Sardegna non è proprio l'isola del tesoro. Ma il nostro campionato [redacted] davvero il più bello del mondo? Tabarez sorride: «Francescoli mi aveva detto che è il più difficile. Sono d'accordo. L'organizzazione è eccellente e le squadre molto competitive. Non c'è [redacted] gran distanza fra la prima [redacted] l'ultima: ogni gara sembra una finale. [redacted] San Siro non saremo delle comparse anche se il Milan è tornato [redacted] Milan. Ma per fare il colpaccio dovremo ripetere la superprova con la Juve. Sarà dura».

Tabarez ha fatto in fretta a scoprire che il nostro calcio è fortemente tattico, utilitaristico: «Non abbondano i Roberto Baggio, i Signori ed i Baresi. E si cer[redacted] all'estero i giocatori creativi. Nel Cagliari, oltre ad adottare la zona, ho dovuto cambiare la mentalità perché [redacted] i tre punti è obbligatorio vincere in casa».

Il sogno di Cellino è la «zona Uefa». Ma Tabarez gli ricorda che il Cagliari [redacted] è partito per arrivare nei primi cinque posti. Campionato, Coppa Sud America [redacted] Coppa Intercontinentale con il Peñarol, due titoli con il Boca Juniors (dove scoprì Batistuta), la panchina dell'Uruguay. Perché ha accettato Cagliari? «Senza presunzione, pensavo di dover tentare questa sfida sportiva. Mi auguro sia l'inizio di una lunga avventura».

Cosa sogna Tabarez, uomo intelligente e carismatico? «Senza sogni [redacted] un po' morire, ma sognare la panchina [redacted] un grande club italiano dipende dai risultati e dalla moda». Non [redacted] caso lo chiamano [redacted] filosofo: [redacted] Manlio Scopigno, il compianto allenatore del Cagliari-scudetto. E [redacted] per caso lo vuole l'Inter.

Bruno Bernardi

[redacted] MARASSI

Venduti 1000 biglietti

MILANO. Allarme al Milan. Lo lancia Galliani, che denuncia un calo vistoso di spettatori paganti: «I fatti di Genova hanno lasciato il segno: per la prima volta in nove anni di gestione della società abbiamo venduto meno di mille biglietti. E da Cagliari non è arrivata neppure una richiesta. Sono preoccupato, perché questo è un segnale inequivocabile che la gente è spaventata e teme per la propria incolumità. Speriamo che [redacted] tratti di un fatto contingente, altrimenti c'è da pensare che il giocattolo si stia rompendo. Comunque noi siamo tranquilli, perché abbiamo già giocato mercoledì [redacted] i tifosi mi sono apparsi responsabili e coscienti». Gli spalti non saranno comunque deserti perché il Milan può contare su 48.234 abbonati.

Intanto Galliani sta cercando di bloccare le possibili fughe in Giappone di Baresi [redacted] Massaro: ai due ha già offerto un rinnovo annuale, entrambi sono propensi a restare [n. sor.]

[redacted]		[redacted]
(andata [illegible])		
[illegible]	1	PERUZZI
[illegible]	2	FERRARA
[illegible]	3	JARNI
[illegible]	4	CARRERA
[illegible]	5	PORRINI
[illegible]	6	PAULO SOUSA
[illegible]	7	FACCHINARE
[illegible]	8	CONTE A
[illegible]	9	VIALLI
[illegible]	10	DEL PIERO
[illegible]	11	RAVANELLI
Arbitro		[redacted]
[illegible]	12	RAMPULLA
[illegible]	13	TORRICELLI
[illegible]	14	ORLANDO AL
[illegible]	15	DESCHAMPS
[illegible]	16	MAROCCHI

BRESCIA		[redacted]
(andata 1-3)		
BALLOTTA	1	BRUNNER
ADANI	2	PADALINO
GIUNTA	3	BUCARO
CERINI	4	DI BARI
BARONCHELLI	5	SCIACCA
BATTISTINI	6	CARU
SCHENARDI	7	BRESCIANI F
SABAU	8	BRESSAN
CADETE	9	CAPPELLINI
[redacted]	10	DI VINCENZO
LUPU	11	MANDELLI
Arbitro		STAFOGGIA
GAMBERINI	12	BOTTICELLA
MARANGON	13	BIANCHINI
BONOMETTI	14	GIACOBBO
PIERI	15	PARISI
NAPPI	16	BIAGIONI

FIORENTINA		[redacted]
(andata 1-3)		
TOLDO	1	MICILLO
CARNASCIALI	2	TORRENTE
CARBONE A	[illegible]	CARICOLA
CO[illegible]	4	MANICONE
MARCIO SANTOS	5	CALANTE
MALUSCI	6	FRANCESCONI
TEDESCO	7	RUOTOLO
[redacted] MAURO	8	BORTOLAZZI
BATISTUTA	9	ONORATI
RUI COSTA	10	SKUHRAVY
FLACHI	11	VAN'T SCHIP
Arbitro		TRENTALANGE
SCALABRELLI	12	SPAGNULO
[redacted]	[redacted]	DELLI CARRI
LUPPI	[redacted]	SIGNORINI
AMERINI	15	SIGNORELLI
CAMPOLO	16	MIURA

MILAN		CAGLIARI
(andata 1-1)		
ROSSI S	1	FIORI
PANUCCI	[redacted]	PANCARO
MALDINI	3	PUSCEDDU
ALBERTINI	4	VILLA
COSTACURTA	5	NAPOLI
BARESI	6	HERRERA
DONADONI	7	BISOLI
DESAILLY	[redacted]	BERRETTA
MASSARO	[redacted]	DELY VALDES
BOBAN	10	OLIVEIRA
SIMONE	11	MUZZI
Arbitro		ROSICA
IELPO	12	DI BITONTO
GALLI F	13	BELLUCCI F
ERANIO	14	HERRERA
[redacted] CANIO	15	SANNA
MELLI	16	ALLEGRI

NAPOLI		CREMONESE
(andata 0-7)		
TAGLIALATELA	1	TURCI
CANNAVARO	2	DALL'IGNA
TARANTINO	[illegible]	MILANESE
BORDIN	4	PEDRONI
PARI	5	GUALCO
CRUZ	6	VERDELLI
[redacted]	[illegible]	GIANDEBIAGGI
RINCON	[redacted]	DE AGOSTINI S
AGOSTINI	9	CHIESA
CARBONE B	10	PIRRI A
PECCHIA	11	TENTONI A
Arbitro		CINCIRIPINI
[redacted] FUSCO	[redacted]	RAZZETTI
MATRECANO	[redacted]	LUCARELLI
POLICANO	[redacted]	[redacted]
ALTOMARE	[redacted]	NICOLINI
LERDA	16	FLORJANCIC

PARMA		PADOVA
(andata 0-0)		
[illegible]	1	BONAIUTI
BENARRIVO	2	BALLERI
[illegible]	3	GABRIELI
[illegible]	4	FRANCESCHETTI
[illegible]	5	[illegible]
[illegible]	6	[illegible]
[illegible]	7	ZHEK
[illegible]	8	[illegible]
[illegible]	9	[illegible]
[illegible]	10	LONGHI
[illegible]	11	[illegible]
Arbitro		PELLEGRINO
[illegible]	12	[redacted] BIANCO
CASTELLINI	13	ROSA
[illegible]	14	COPPOLA
[illegible]	15	PERRONE
[illegible]	16	GALDERISI

ROMA		INTER
(andata 1-[illegible])		
CERVONE	1	PAGLIUCA
ANNONI E	2	BERGOMI
LANNA	3	PAGANIN M.
STATUTO	4	SENO
ALDAIR	5	FESTA
CARBONI	6	PAGANIN M
CAPPIOLI	7	BERTI N
THERN	8	JONK
BALBO	9	DELVECCHIO
GIANNINI	10	BERGKAMP
TOTTI	11	FONTOLAN
Arbitro		BRASCHI
[redacted]	12	MONDINI
BENEDETTI	13	CONTE M
COLONNESE	14	ORLANDINI
PIACENTINI	15	BIANCHI AL
MAINI	16	PANCEV

CLASSIFICA

JUVENTUS	39	INTER	24
PARMA	36	FOGGIA	24
LAZIO	31	TORINO	23
ROMA	31	NAPOLI	[redacted]
SAMPDORIA	28	CREMONESE	18
MILAN	28	GENOA	17
FIORENTINA	27	PADOVA	17
BARI	26	REGGIANA	12
CAGLIARI	26	BRESCIA	9

3ª [redacted] [redacted] 19 FEBBRAIO - ORE 15

CAGLIARI	PARMA
CREMONESE	FIORENTINA
FOGGIA	SAMPDORIA
GENOA	ROMA
INTER	BRESCIA
JUVENTUS	[redacted]
LAZIO	MILAN
PADOVA	TORINO
REGGIANA	BARI

[redacted]		REGGIANA
(andata 2-0)		
ZENGA	1	[redacted]
MANNINI	2	SGARBOSSA
FERRI	3	ZANUTTA
GULLIT	4	DE NAPOLI
VIERCHOWOD	5	GREGUCCI
MIHAJLOVIC	6	[redacted] AGOSTINI L
[redacted]	7	SIMUTENKOV
JUGOVIC	[redacted]	OLISEH
MASPERO	[redacted]	PADOVANO
MANCINI	10	BRAMBILLA
EVANI	11	ESPOSITO
[redacted]		BORRELLI
NUCIARI	12	SARDINI
SERENA	[redacted]	PARLATO
INVERNIZZI	14	MAZZOLA
SALSANO	[redacted]	FALCO
BELLUCCI C	16	RUI AGUAS

TORINO		LAZIO
(andata 0-3)		
PASTINE	1	MARCHEGIANI
ANGLOMA	2	NEGRO
SOGLIANO	3	FAVALLI
FALCONE	4	DI MATTEO
PELLEGRINI L	5	CHAMOT
MALTAGLIATI	6	CRAVERO
MARCAO	7	CASIRAGHI
PESSOTTO G	8	FUSER
SILENZI	9	BOKSIC
PELÉ	10	WINTER
CRISTALLINI	11	[redacted]
[redacted]		BETTIN
SIMONI	12	ORSI
TORRISI	13	BACCI
[redacted] A	14	BERGODI
SINIGAGLIA	[redacted]	VENTURIN
BERNARDINI	[redacted]	[redacted]

SERIE [redacted]

21° TURNO

Ascoli-Atalanta	Cesari
Cesena-F. Andria	4-0
Chievo-Udinese	Bolognino
Como-Venezia	Pacifici
Cosenza-Piacenza	Farina
Lecce-Ancona	Racalbuto
Palermo-Verona	Treossi
Perugia-Lucchese	Quartuccio
Pescara-Acireale	Bonfrisco
Salernitana-Vicenza	Dinelli

CLASSIFICA

Piacenza 37; Udinese 33; Cesena 30; Ancona e F. Andria 30; Vicenza e Perugia 29; Salernitana e Vicenza [redacted] Lucchese 27; Verona e Atalanta 26; Palermo 25; Acireale 22; Pescara 21; Chievo 20; Cosenza [redacted] Ascoli 16; Como 16; Lecco 14. Cosenza 9 punti di penalizzazione

[redacted] C2A

21° TURNO

Aosta-Novara	Mariani
Centese-Legnano	Cilimele
Crema-pergo-Brescello	Pascariello
Lecco-Valdagno	Ayroldi
Pro Vercelli-Sassari	D'Errico
Saronno-Olbia	Rugolon
Solbiatese-Pavia	Caporro
Tempio-Lumezzane	Mollinia
Trento-Varese	Corda

CLASSIFICA

Brescello e Lecco 38; Novara 34; Lumezzane 33; Saronno, Tempio e Solbiatese 29; Legnano e Sassari 28; Varese 27; Pro Vercelli 26; Cremapergo 25; [redacted] 24; Valdagno 23; Centese 21; Pavia [redacted]; Aosta e Trento 12.

SERIE [redacted]

21° TURNO

Baracca-Fano	Mariani
Cittadella-Rimini	Ciulli
Fermana-Ponsacco	Mirabelli
Livorno-Giulianova	Pizzani
Maceratese-C. Sangro	Cdo
[redacted]ibonsi-Montevarchi	Pirello
[redacted]ona-Giorgione	Di Gaspare
Teramo-Cecina	Esposito
V. Pesaro-Forlì	[redacted]

CLASSIFICA

Montevarchi 36; Giulianova 35; Fano 32; Rimini 31; Sandona 30; V. Pesaro 29; C. Sangro e Livorno 28; [redacted] 27; Forlì e Baracca 26; Teramo e Cittadella 24; Fermana 23; Giorgione 21; Ponsacco 18; Maceratese 17; Poggibonsi 10.

[redacted]IE C2C

21° TURNO

Albanova-Catanzaro	Lintalesi
Astrea-Nocerina	1-1
Benevento-Sangiusepp.	Soffritti
Bisceglie-Battipaglia	Tullio
Castrovil.-Savoia	Tripaldi
Formia-Fasano	Anselmo
Frosinone-Molfetta	Galigani
M[redacted]	Fasch
Trani-Vastese	Calvi

CLASSIFICA

Nocerina 46; Matera 40; Albanova 37; Benevento 36; Savoia e Avezzano 31; Vastese 27; Frosinone 26; Catanzaro 25; Fasano 24; Battipaglia 23; Castrovil. [redacted]; Formia 21; Astrea e Sangiusepp [redacted]; Trani 17; Bisceglie 15; Molfetta 13.

[redacted] DI [redacted]

Andria battuto 4-0

[redacted]: Hubner e Scarafoni [redacted]divertono

Netta vittoria (4-0) del Cesena contro la F. Andria nell'anticipo di serie B. Dopo meno di 2' Hubner sfrutta al meglio in rovesciata un'incertezza della [redacted] avversaria. L'Andria si getta alla ricerca del pareggio, ma le occasioni finiscono per equilibrarsi: al 35' Biato respinge di ginocchio su Amoruso, due minuti più tardi traversa di Scarafoni su punizione, al 39' ancora Biato devia sul palo un bel tocco di Giampietro. Stessa musica nella ripresa: all'7' il 2-0 con Scarafoni, che devia di testa [redacted] cross di Romano. Bis del centravanti bianco[redacted] al 14', ancora di testa, su appoggio di Hubner. Il poker al 29', nuovamente con Hubner, in contropiede. [redacted] sottolineare la cavalleria [redacted] i giocatori si sono affrontati in campo, adeguata risposta ai molti striscioni contro la violenza che campeggiavano sugli spalti.

Il campione partito per il Giappone dove lo attendono slalom e gigante

Tomba: [redacted] Furano chiudo il [redacted]

«Quella pista fa per me»

MILANO. E' cominciata ieri pomeriggio l'avventura giapponese di Alberto Tomba. Il campione azzurro è partito dall'aeroporto della Malpensa con destinazione Tokyo.

Dalla capitale giapponese si trasferirà quindi a Furano, sull'isola [redacted] Hokkaido, dove per sabato e domenica prossimi so[redacted] previsti rispettivamente uno slalom speciale ed un gigante valevoli per la Coppa del Mondo.

Un'ora prima della partenza, Tomba ha incontrato i giornalisti ai quali ha sottolineato l'importanza delle due gare. Dopo le dieci vittorie consecutive in Coppa, [redacted] Giappone Alberto potrebbe assestare il colpo decisivo agli avversari [redacted] conquistare gli ultimi punti necessari per vincere la Coppa del Mondo.

Furano non [redacted] zona nuova per lui. Ricorda che nel lontano 1987 proprio in Giappone disputò una delle rarissime discese libere della sua carriera (fallimentare, risultò solo [redacted]): «Conosco Furano, bella pista davvero. Ricordo di aver gareggiato anche nell'89 [redacted] nel '90. Una finale di slalom, [redacted] celebrava l'addio di Stenmark. Spero comunque che il tempo sia buono, che [redacted] si ripeta il disastro di Morioka, quando avevo [redacted] febbrone da cavallo».

Per Tomba, quella trascorsa non è [redacted]imana tranquilla. Ancora forti dolori alla schiena e allenamento a singhiozzo sull'Appennino emiliano. «A dire [redacted] vero credevo peggio. Il dolore alla schiena era talmente forte che non pensavo di riprendermi così in fretta. Direi che ora sto bene, il riposo evidentemente ha fatto il [redacted] effetto e le mie condizioni sono migliorate. E poi c'è qualcun altro che [redacted] molto peggio [redacted].

Chiaro il riferimento [redacted] Fogdoe, il campione svedese incappato nei giorni scorsi in un incidente gravissimo: «Non ho capito bene [redacted] gli sia successo, so che ha rischiato di brutto. Pensavo fosse caduto in allenamento, invece... E' un vero pec[redacted]. Quest'anno, tra l'altro, mi era anche più simpatico, forse perché mi stava dietro. Comunque, a parte gli scherzi, mi dispiace enormemente per lui».

Ma torniamo Tomba: quali altri record vorrà infrangere ancora? «Quello delle [redacted] vittorie - ha proseguito [redacted] bolognese - è già [redacted] primato. Per il momento ho vinto la coppa di slalom, ora [redacted] la classifica di gigante e l'assoluta. O l'una o l'altra saranno mie. Dopo il Giappone faremo i conti».

Appena conclusa la tappa di Furano, per Tomba arriverà una lunga sosta: «Intanto mi prenderò subito una settimana di vacanza, non so [redacted] dove andrò, devo deciderlo. Poi, starò alla finestra a guardare gli altri cosa fanno».

Infatti fino ai primi di [redacted] avremo soltanto libere e SuperG, mentre Alberto tornerà a gareggiare a Bormio il 18 e il 19 marzo per le ultime due prove di Coppa, un gigante e uno slalom. «Sempre [redacted] ci andrò - ha aggiunto -, comunque sia l'affronterò [redacted] sempre, cercando di aggiungere [redacted] palmares altre vittorie. Magari, se sarò libero da assilli di classifica, potrò anche fare un po' di show. La gente ha bisogno di divertirsi».

Per ora comunque [redacted] solo obiettivo: vincere [redacted] Furano. Martedì [redacted] via ai primi allenamenti. [c. p.]

[redacted]

ANCORA [redacted] GARE

Ancora le 12 gare da disputare per la Coppa del Mondo maschile: il gigante e lo slalom di sabato [redacted] domenica prossimi a Furano, in Giappone; poi superG e discesa [redacted] Whistler (Canada, [redacted] 26/2); superG e discesa [redacted] Aspen (Usa, 4-5/3); superG e discesa a Kvitfjell (Norvegia, 11-12/3) e gran finale a Bormio, in Valtelli[redacted] dal 16 al 19 marzo con slalom, gigante, superG e discesa.

Tomba ieri all'aeroporto della Malpensa alla partenza per il Giappone; il campione si è detto molto dispiaciuto per il grave incidente occorso al suo rivale Fogdoe

[redacted]

ATLETICA [redacted]

L'impresa ieri nel meeting di Reno

Johnson [redacted] i 45″ [redacted] 400 al coperto

RENO. Michael Johnson è diventato ieri il primo atleta al mondo a scendere sotto i 45'' nei 400 metri indoor. Lo statunitense, imbattuto sulla distanza nelle ultime 13 gare [redacted] coperto, ha corso nella riunione di Reno in Nevada in 44''97, migliorando il primato del mondo (45''02) stabilito nel '92 dal connazionale Danny Everett.

Ricordiamo che il record all'aperto (43''29) appartiene a Butch Reynolds e resiste dal 1988. Il record [redacted] Johnson [redacted] è stato l'unico acuto della riunione. Un risultato importante lo ha ottenuto Jackie Joyner-Kersee che ha abbassato [redacted] 17 centesimi il precedente limite statunitense dei [redacted] hs donne, correndo in 6''67.

Da segnalare inoltre i successi di Neal sui 50 (5''63) mentre [redacted] 50 hs ha dominato Crear (6''41). In campo femminile, successo della Torrence sui 20[redacted] (22''80) mentre la Mutola ha dominato gli 800 (3'00''95) confermandosi imbattibile sulla distanza. Infine, per la seconda volta in 8 giorni, l'algerina Boulmerka è stata sconfitta nel miglio, vinto dall'americana Jacobs (5'51''62).

CICLISMO [redacted]

Al «Mediterraneo» si parla italiano

Bugno e Cipollini la coppia vincente

TOLONE. Il ciclismo italiano detta legge al Giro [redacted] Mediterraneo. Gianni Bugno torna alla vittoria nella seconda semitappa della quarta giornata [redacted] e diventa leader della classifica. Cipollini, nella prima semitappa brucia in volata [redacted] belga Planckaert e l'uzbeko Abdujaparov e porta [redacted] tre i traguardi conquistati consecutivamente nella corsa francese che oggi si conclude a Marsiglia.

Il successo di Bugno nella semitappa a cronometro del Mont Faron (alle sue spalle il giovane Rebellin e il russo Konichev) viene dopo molte vicissitudini sportive e personali e una stagione piena di sfortuna.

Bugno, passato dalla Polti alla Mg sotto la guida di un tecnico del calibro di Ferretti, sta confermando un eccellente grado [redacted] forma e la volontà di affrontare le grandi classiche di prima[redacted] da protagonista. Cipollini primo [redacted] Hyeres ha ormai dimenticato la terribile caduta di cui è stato vittima alla Vuelta spagnola nell'aprile scorso recuperando in pieno lo smalto del grande velocista.

Agli Open del Dubai anche Korda ko

[redacted] è in finale [redacted] trova Ferreira

Un bel successo ottenuto al terzo set
Entra nei primi 20 della classifica

DUBAI. L'avventura continua, per Andrea Gaudenzi, nel deserto degli Emirati Arabi. Ieri l'azzurro è riuscito un altro piccolo capolavoro: ha battuto Petr Korda 3-6, 7-6, 6-4 e si è qualificato per la finale del Dubai Open, torneo da 1,2 milioni di dollari [redacted] montepremi. Un gran colpo, anche perché sul cemento del Golfo Persico Andrea si è preso quella soddisfazione che poteva essere sua già sulla terra rossa nel golfo di Napoli.

La sfida tra i numeri uno di Italia e Repubblica Ceka [redacted] stata infatti rimandata dal caso di una sola settimana: i due avrebbero dovuto incontrarsi nel weekend scorso [redacted] Coppa Davis, [redacted] Korda [redacted] si è presentato all'appuntamento perché in disaccordo economico con la sua federazione.

Lo stesso Gaudenzi alla fine della sfida di Napoli aveva bussato a denari con la Fit, ma a sette giorni di distanza quelle richieste sembrano superatissime, visto che a questo punto il ventiduenne di Ravenna si è già garantito un assegno di 91.930 dollari comunque vadano le cose oggi in finale (ore 18 italiane) contro Wayne Ferreira, che ieri si è liberato [redacted] Javier Sanchez 5-7, 6-1, 6-4. In [redacted] di vittoria ne incasserebbe 149.930, ma soprattutto salirebbe in classifica dall'attuale [redacted] 24 al n. 17; se perde [redacted] comunque n. 19, prima incursione della sua carriera tra i top-20.

Gaudenzi ha dimostrato grinta e coraggio nel rimontare nel punteggio, ma soprattutto nel [redacted] farsi spaventare dai numeri che di tanto in tanto ha tirato fuori Korda, che ha regalato qualche punto, ma che per lunghi tratti è stato all'altezza del suo talento. L'azzurro è entrato in partita tardi, ha perso male il primo set ma è schizzato subito 4-1 nel secondo, prima di subire un lungo passaggio a vuoto nel quale Korda, ispiratissimo, s'è portato a due punti [redacted] match: 5-4, 30-0. «In quel momento - racconterà [redacted] nostro - [redacted] sono ricordato che c'è un volo Alitalia Dubai-Roma alle 2 di notte, e che forse facevo ancora in tempo a prenderlo». Invece, la svolta. Andrea ricuce [redacted] strappo, torna 5-5 e poi 6-6, quindi domina nel tie-break (7-3).

Passata la paura, cominciava [redacted] calare vistosamente anche il livello di gioco di Korda, mentre Gaudenzi prendeva sempre più coraggio; faceva subito il break nel terzo, subiva il contro-break ma poi ecco il 4-2 e 5-3, sprecava quattro match-ball («ero così nervoso che pensavo di impazzire») ma chiudeva alla quinta [redacted] portunità [redacted] un rabbioso smash [redacted] due passi dalla rete. Due [redacted] di partita che valgono la sua seconda finale in carriera, dopo quella di Stoccarda del luglio scorso persa con Berasategui, oggi contro il sudafricano n. [redacted] al mondo che non ha [redacted] incontrato, la possibilità di una vittoria quasi storica.

Alessandro De Giorgi

Noah sposo. Yannick Noah [redacted] è sposato ieri c[redacted] modella britannica Heather Stewart Whyte. L'attuale capitano [redacted] squadra francese di Davis è al secondo matrimonio. Il rito civile officiato a Sassauy, in Bretagna.

Open Marsiglia. Oggi finale tra il ceko Vacek (che ha eliminato il francese Roux 6-1, 7-5) e il tedesco Boris Becker, 6-4, 6-2 al francese Delaitre.

Atp S. José. Agassi s'è qualificato per la finale battendo il [redacted]nazionale Washington 6-4, 6-2.

SPAZIO AFFARI

IMMOBILIARI VENDITA

LIGURIA

ANDORA da [redacted] 265 milioni [redacted] villette nuove arredate. Piscina ristorante. Per mare Studio 798.405
BERGEGGI (Torre Mare) luminoso monolocale in ottimo stato, anche 4 posti letto, con terrazza vista mare L. 190 milioni. Telefonare 019.621.336
BORGHETTO L. 140 milioni splendido bilocale arredato vista mare 50 ml alloro Tel 0182.941.747 - 011.431.0355
BORGHETTO S. SPIRITO L. 182 milioni panoramicissimo bilocale centrale 67 mq abitabili Tel 0182.554.677
BORGHETTO S. SPIRITO residenziale ingresso soggiorno camera cucina servizi giardino box solo L. 210 milioni Tel 0182.972.697
COLLINARE a pochi km da Alassio mono/bilocali vista mare impresa vende da L. 130 milioni Bimar 434.5758
[redacted] LIGURE bilocale signorile recente vista mare posto auto L. 195 milioni dilazionabili, Bimar [redacted]
FINALE [redacted] camera sala cucina bagno balcone vicino [redacted] mare Tel [redacted] 539.771
FINALE LIGURE 100 ml mare ingresso tinello cucinino camera bagno balcone cantina Fondocasa 019.680.710
LAIGUEGLIA 80 ml mare ingresso tinello cottura camera bagno balcone affare solo L. 198 milioni. Tel. 0182.992.427.
LOANO centro storico 30 [redacted] mare privato vende alloggio mq 80 ristrutturato. Tel serali 011.800.7065
LOANO 20 ml spiaggia fronte e vista mare trilocale con balcone da ristrutturare Pezzo unico Tel 0182.992.427
OSPEDALETTI prestigioso libero panoramico soggiorno 2 camere cucina biservizi terrazzo ultimo piano posto auto. Splendida vista mare. Tel. 011.246.4417
PIETRA LIGURE: 2 camere soggiorno angolo cottura bagno vicino al Comune 100 ml dal mare nuovo balcone Tel 0330.539.771.
SAVONESE interno pos[redacted] ampio rustico signorile giardino L. [redacted] milioni più L. 140 milioni mutuo Tel 010 [redacted] mattino, 0185.387.860 sera festivi.
TRANQUILLITA' nel mattone, a Loano pronti bilocali e trilocali pagamenti plurienali personalizzati, anche permute impresa Cosso 019.626.601
VARIGOTTI nuovo signorile 50 ml dal mare salone cucina 2 ampie camere biservizi aria condizionata. Tel. 011.335.6558

ITALIA

LAGO GARDA splendido appartamento vista lago di ingresso soggiorno con camino 2 camere biservizi arredato L. 260 milioni. Sagor 011.568.3222

COSTA AZZURRA

A. MENTONE libero zona Garavan ottimo salone 2 camere cucina servizi giardino privato box auto Tel. 011.562.3918
A Nizza impresa vende in zona Centro Università mono/bilocali nuovi da L. 75 milioni alto reddito. Inlenm 011.569.782
A Nizza - St. Laurent 400 ml spiaggia, studio mq 28 L. 97 milioni, bilocale mq 45 L. 148 milioni, trilocali mq 78 da L. 229 milioni. Vista mare. Inlenm 011.569.782
ISIT Roquebrune villa d'epoca ristrutturata bi/trilocali prestigiosi vista mare piscina Tel 011.817.7587.
JUAN LES PINS in elegante residence con accesso diretto spiaggia trilocali a FF. 600.000 Sagor 011.568.3222
MENTONE a bordo mare in costruzione bilocali di 40 mq a L. 195 milioni. Italimmobili 011.771.1560 - 771.1918
MENTONE a 300 mt dal mare in splendido residence bilocali a partire da FF 495.000 Sagor 011.568.3222
MENTONE casetta centrale rinnovata salone 2 camere cucina biservizi terrazzo posteggio. Tel. 0184.577.081 ore pasti
MENTONE in piccola palazzina d'epoca 300 mt mare ristrutturate ultimi mono/bilocali. Isit 011.817.7587
MENTONE 20 mt Casinò [redacted] casa d'epoca ristrutturato con materiale pregiato grande salone camera letto cameretta cucina doppi servizi terrazzo mq 80 vista mare causa trasferimento estero vendesi FF. 2.400.000. Telefonare Magro 562.0564
[redacted] Beau Soleil: in costruzione mono/bilocali vista mare 200 mt dal Casinò ottima posizione no spese agenzia Tel 0330.539.771
NIZZA adiacenze Boulevard Gambetta in costruzione mono/bilocali da L. 75 milioni Italimmobili 011.771.1918
NIZZA affare grande monolocale terrazzo 10 mq cantina box vista mare L. 142 milioni. Italgest 0184.449.072
NIZZA centro riservato appartamenti sufficiente 5% bloccare prezzo a partire da 75 milioni. Primo 011.943.4252
NIZZA ottimo investimento a 30 mt dalla spiaggia appartamento pronta consegna FF 310.000 Sagor 011.568.3222
NIZZA splendida posizione 400 mt [redacted] nel verde alloggi vista mare terrazzo Isit 011.817.7587
PORT FREJUS in costruzione sul mare mono/bilocali signorili ottima posizione Tel 0330.539.771
RAPPHAEL Frejus vicino spiaggia [redacted] bis appartamenti finiti o da finire a partire da 80 milioni Primo 011.943.4252
[redacted] bilocale a Nizza/Francia [redacted] garage 600.000 FF Tel 0173.231.991 oppure 0337.222.385
VILLA Cap Martin mq [redacted] su 2 piani da ristrutturare, possibile ampliamento cubatura giardino mq 1300 vista mare vendesi FF. 4.500.000 Magro 562.0564

LOCALI UFFICI CAPANNONI

A. LOCALI E UFFICI
nuovo complesso Torino zona [redacted] Rossa Romoli pronta consegna vendesi locali e magazzini da mq 300 a mq 10 mila uffici da mq [redacted] 4000 Tel. 586.244.

A sole L. 275 milioni vendo S. Salvario locale 2 vetrine alloggio box e magazzino per totali mq 300 Tel 485.255
A 5 minuti da via Roma basso fabbricato mq 800 e 2 negozi con vetrine mq 220 [redacted] 011.534.162 - 535.402.
BASSO fabbricato Crocetta libero indipendente mq 900 [redacted] vende A.G. Case tel 562.7747.
BASSO fabbricato [redacted] su 2 piani zona Pellerina [redacted] laboratorio, trasformabile box auto, cortile Tel 548.085
BORGARO fronte strada provinciale [redacted] locali uso ufficio vario [redacted] Cascinavd 450.0455
CAPAN[redacted] artigianali [redacted] mq vendesi o affittasi fronte tangenziale Nord casello Settimo Torinese. Tel 562.9939
CORSO Casale ampio magazzino seminterrato con locali bingati bagno passo carraio riscaldamento [redacted] 812.7420.
CORSO [redacted] 35 liberi uffici [redacted] prestigio mq [redacted] anche frazionabili [redacted] 1° vende A.G. Case tel [redacted]
CORSO Trapani vendo 3 [redacted] cucina ingresso bagno tutto nuovo piano rialzato uso ufficio abitazione. Tel. 485.255.
CORSO Turati libero ufficio mq 200 piano terra 2 ingressi 2 bagni stabile signorile vende Serim 562.9601.
CORSO Turati prestigiosi locali 750/1350 mq composti da negozio 100 mq, uffici 150 mq, seminterrato da 500 a 1100 mq vendesi privatamente Tel 599.878
EZIO SERRA 549.330 capannone privati corso Allamano 2200 mq ottimo reddito altro 1300 mq più cortile vendo/affitto
EZIO SERRA 549.330 capannone liberi 3000/5000 mq ampio cortile adiacenze tangenziale Nord vendo/affitto
FAILLA & BERTINETTO 741.2874 via Cavour libero fermo seconda adatto studio dentistico/ufficio mq 70 L. 260 milioni
LIBERO adiacente via Turati vendo locale mq 130 con passo carraio 2 ingressi volendo ufficio su via. Tel 485.255.
LOCALE mq 60 con cantina libero adatto negozio o magazzino presso corso Marconi L. 85 milioni Tel 0175.249.220
LOCALI uso ufficio via Cibrario 64 ottimo stato 5 vani servizio L. 280 milioni. Massime agevolazioni. Edicasa 561.3535
NEGOZIO locale angolare pluvivetrinato su 2 piani mq 380 più 600. Via Frocco/Porta Palazzo. [redacted] 540.808.
PIAZZA Statuto presso [redacted] commerciale da ristrutturare mq [redacted] cortile [redacted] parcheggio privato. S.I.A. 581.7832
PIER [redacted]LLA FRANCE[redacted] vendesi a/o affittasi ampio locale complessivi mq 950 uso deposito magazzino laboratorio con annessi 9 posti auto coperti Tel 500.200.
S. RITA [redacted] Orbassano [redacted] negozi libero o affittati varie metrature da L. 14[redacted] mi. Intermmobili 311.3363.
UFFICI liberi via Peyron casa d'epoca ristrutturata vendiamo da mq 70 a mq [redacted] A.G. Case tel 562.7747

[redacted] LOCALE
Torino Centro piastra open space di mq 1650 con passo carraio e [redacted] trine su strada. Gabetti 57.67.

VIA Osasco [redacted] vende ultimi box/magazzini, reddito elevato, iva 9%. Telefonare 642.038 lasciando messaggio

BOX [redacted]

ADIACENZE corso Brescia piano interrato magazzini uso box auto o deposito. Tel 500.200
BOX auto adiacenze piazza Ottero nuova costruzione ottimo affare L. 29 milioni Tel 500.200
VENDESI 6 box mq 20 circa molto alti in via Nizza, occupati, ottimo investimento erendita. Tel. 011.683.8115.

TERRENI

ALPIGNANO terreno industriale artigianale ottima posizione fronte strada [redacted] anche frazionabili. Tel [redacted] 8241.
[redacted] edificabile residenziale mc 4200 Torino Ovest presso via Monginevro. Centro Casa 562.3858
BRUZOLO di Susa lotti di terreno splendida posizione PEC approvato per ville uni e bifamiliari. Tel. 683.2271 - 0337.220.198.
DIRITTO sopraelevazione di villa [redacted] tranquilla presso Aeronautica Hc [redacted] Tel 517.1010.
L.S.A. 748.398 vende a Malanghero vicinanze Caselle 2 lotti di terreno edificabile di 1000 mq caduno progetti approvati
[redacted] terreno [redacted] edificabile [redacted] 8200 e 2200 mq bosco mutui/permute. Bimar 434.5758.
LOTTI terreno urbanizzati da mq 800 progetto approvato ville singole abitabili mq 200 km 16 To/Nord Tel. 812.5640
VIA di Nanve [redacted] ante vendesi terreno mq 880 residenziali progetto in corso di approvazione. Saim 568.3283.sr

IMMOBILIARE ACQUISTO

TORINO CITTA'

ACQUISTASI appartamento zona Ca[redacted] ultimo piano mq [redacted] terrazzo box auto Alberto Parri 537.910 (chiedere [redacted] signor Massimo Claudio)
ACQUISTO libero [redacted] Torino 2/3 [redacted] servizi anche da rattare pagamento in contanti. Consulcasa 771.0228.

ACQUISTO URGENTE
nostri clienti ricercano alloggi liberi di 1/2 camere tinello [redacted] bagno zone Lingotto Mirafiori S. Rita S. Paolo. Rapida definizione. Edicasa 561.3535

[redacted] ricerca appartamenti stabili casciane per selezionata clientela Tel. 434.5758.
CENTRO Crocetta e limitrofe ricerchiamo [redacted] salone 2/3 camere cucina biservizi Vianelli & C. 562.8613
CERCASI zona precollina/Crocetta prestigioso salone 3/4 camere cucina servizi trattative riservate Eurofid 581.8777
ISIT [redacted] per proprio cliente professionista zona precollina Borgo Po centro alloggio 80/120 mq casa signorile definizione immediata. Isit 817.7587.
PROFESSIONISTA acquista da privato appartamento signorile zona Crocetta/Viberti mq [redacted] con box. Telef[redacted] [redacted] 839.758.
RAPIDA definizione nostri clienti [redacted] alloggi di 2/3 camere cucina [redacted] Paolo S. Rita centro. Chiusano & C. 568.2858

[redacted]
per nostra selezionata [redacted] alloggio signorile mq 150/200 possibilmente con box auto zona Crocetta, Viberti, S. Rita. Bertelli 568.3084.

TORINO PROVINCIA

[redacted] per acquisto [redacted] rustico con terreno anche da ristrutturare. Pagamento contante Sabatelli 011 [redacted] 2689

AFFITTI OFFERTI

TORINO CITTA'

A. [redacted] vuoto monolocale camera tinello cucinino bagno terrazzo patio in deroga. Tel 332.407 Unicase.
A.G.P. centrale stessa casa bilocali s[redacted] ril anche arredati termoautonomo bagno e angolo cottura attrezz[redacted] Tel 778.4040
ABBIAMO vuoto Mirafiori giardino custode 8° piano 2 camere tinello bagno a coppia referenziata Sarcasso 385.4581
ABITAZIONI affittasi [redacted] vuote ottime rifiniture varie metrature stessa casa rapida definizione Inter[redacted]
AFFITTASI alloggi 1/2 camere cucina [redacted] gno nuovissimi stessa casa da L. 850 mila piazza Bastelio Edil Domus 562.8731
AFFITTASI arredati 2/3 camere servizi zona signorile stessa casa. Elle Case 319.9734
AMMOBILIATO [redacted] 2 [redacted] servizi privato affitta a referenziati zona [redacted] Frejus Tel 516.823
A privati affido appartamento vuoto libero line mese patti in deroga S.A 011 581.3723
ARREDATI vuoti stessa casa signorili ottimo stato affittasi da L. 700 mila a L. 1.500.000 liberi subito Alsit 069.6891
[redacted] affitto alloggi liberi stesso stabile varie metrature Tel 019.2871
BIMAR [redacted] Rea soggiorno [redacted] cucinino bagno signorile arredato ristrutturato L. 800 mila mensili Tel 434.5758
BORGATA PARELLA affittasi elegante appartamento ammobiliato salone cucina camera e servizi Tel 0173.340.076
CENTRO CASA 562.3858 affittasi salone 3/4 camere cucina servizi patti in deroga uso abitazione/ufficio
COLLINARE alloggio mq 150 [redacted] 3 camere cucina tripli servizi giardino 2 posti auto Tel 011.568.1802.
CONSULEDILE 437.4000 [redacted] presso piazza Galimberti piano rialzato camera tinello [redacted] 500 mila mese
CORSO Agnelli [redacted] Filadelfia affittasi ristrutturato spazioso 2 camere cucina abitabile bagno ingresso Tel. 562.5635
CORSO Galileo Ferraris in casa signorile bell appartamento 180 mq perfettamente ristrutturato Studio Class 884.383
CORSO Monte Cucco prestigioso 3 camere soggiorno cucinino biservizi mq 120, 8° piano. Studio Finocchio 437.6228
CORSO Montecucco vuoto signorile salone 2 camere tinello cucinino biservizi L. 1.250.000. Tel. 096.7510 mattino
CORSO Sella porzione di bifamiliare mq 500 circa giardino, abitazione o uso ufficio. Intercase 568.2865
CORSO Unione Sovietica signorile 2° [redacted] no 2 camere tinello cucinino servizi ingresso arredato patti in deroga. Tel. 317.0919
CORSO Vittorio Emanuele signorile salone 2 camere cucina doppi servizi piano alto mq 140. [redacted] 011.568.1802.
CRIMEA alloggio ingresso salone cala 2 camere 2 bagni cucina vuoto Massimo Graffi Immobili 819.1452
CRIMEA in [redacted] palazzina d'epoca 2 prestigiosi appartamenti 110/250 mq Studio Class 884.383
ELIO CODONI IMMOBILI 660.2264 Crocetta corso [redacted] mq 130 patti in deroga L. 1.100.000 mese più spese.
ELIO CODONI IMMOBILI 660.2264 via Cialdini 20 solo abitazione 200 mq L. 1.500.000 mensili più spese.
G.S.L. 397.1767 Crocetta corso Galileo Ferraris casa signorile 2 ingressi salone 4 camere cucina zona pranzo 3 servizi.
ISOLA pedonale 200 mq salone pranzo 3 camere 2 servizi box giardino condominiale Tel 561.3712.
MOLINETTE [redacted] affitta mansarda ammobiliata salone 2 camere bagno terrazzo senza cucina. Tel [redacted] 5612
MONOLOCALI angolo [redacted] bagno arredati bene affittasi in zona Crocetta stessa casa. Elle Case 319.8958
NEL verde con vista [redacted] alloggi ottimamente rifiniti in [redacted] complesso Le Meridiane corso Corsica varie metrature mq 60-90/115 box. Tel. 538.800
PRECOLLINA arredato camera [redacted] gno stabile signorile affittasi non residenti Tel 500.346.
[redacted] Mirafiori affitto bilocale arredato moderno uso piedi a terra, riservatezza. Tel 011.311.0528 ore 15/18

TORINO PROVINCIA

APPARTAMENTO signorile, su due piani con ampio terrazzo, adatto a famiglie affittasi nella [redacted] di San Mauro Torinese. Scrivere Publikompass 7025 - 10100 Torino
S. MAURO nuova costruzione alloggio [redacted] soggiorno cucina 2 camere doppi servizi garage L. 950 mila più spese Tel 273.5381

[redacted]

BORDIGHERA affittasi monolocale 150 [redacted] mare dal mese [redacted] marzo Telefonare 0175.42.291
BORGHETTO [redacted] bilocale fronte mare vivamo L. 490 [redacted] mensili, anche quindicina. Agenzia Edelweiss 0182.970.366

LOCALI UFFICI CAPANNONI

A.D.P. presso piazza Pitagora affittasi uso ufficio ingresso 2 camere e servizio mq 70 Tel 778.4040
A. SAN CARLO 542.780 affittasi [redacted] Barca capannone mq 1000 più uffici e abitazione
[redacted] piazza Sabotino [redacted] open space mq 360 servizi riscaldamento autonomo Tel 500.346
AFFITTASI avviato ristorante bar arredato e attrezzato Volpiano Tel 988.2708
AFFITTASI in Torino mq 250 ristrutturati uso ufficio laboratorio soli o altre attività Tel 501.918
AFFITTASI presso Stazione Dora locale commerciale 1600 mq su 2 piani con passo carraio e montacarichi adatto varie attività Tel 011.248.7241
AFFITTASI zona centro locale angolare con 6 vetrine 200 mq circa libero subito adatto varie attività Tel 011.248.7241

AFFITTO LOCALI
commerciali/ufficio mq 165 e magazzino mq 280 collegato e carrabile in via Bertola. Gabetti 57.67

AFFITTO [redacted] prestigioso corso Galileo Ferraris piano rialzato angolare [redacted] mq doppi ingressi. Studio Cosser 812.6108
BIMAR via S. Chiara negozio di 90 mq con 2 vetrine più appartamento [redacted] 2 camere cucinino bagno Rif. 434 [redacted]
CAPANNONE corso Allamano affittasi [redacted] costruzione 1200 mq uffici [redacted] mq ampio parcheggio. Saim 568.3283

Corso Vittorio Emanuele
AFFITTO NEGOZIO MQ 21
con seminterrato mq 130
più box per 2 automobili
richiesta adeguata
Baldini srl 167 013.492

EZIO SERRA 549.330 capannone 1000 mq nuova costruzione presso tangenziale Sud disponibile subito.
EZIO SERRA 549.330 corso Francia locale rappresentanza 700 mq magazzino uffici 350 mq cortile 850 mq indipendente

GABETTI AFFITTA
Casaletto capannone nuovo alto mt 9,5 di mq 810 più uffici servizi piazzale. Settore Impresa. Tel. 57.67.

[redacted] Crocetta isola pedonale splendido alloggio mq 500 in palazzina d'epoca. Uso studio professionale a abitazione box e posti auto Tel 568.3870

ISOLA PEDONALE
Crocetta affitto uso [redacted] prestigiosa palazzina d'epoca con giardino. Gabetti Impresa. Tel. 57.67

MONCALIERI palazzina uffici [redacted] 220 al testata [redacted] Savona [redacted] seminterrato luminoso e parcheggio Tel 606.7090
MG [redacted] adattabili banca supermercato club ristorante [redacted] Madama corso Dante locali ampi due ingressi pedonali uno passo carraio cortile privato Tel 540.801 - 533.980.
PRIVATO affitta locale 7 vani via Assarotti. Telefonare 771.6880 [redacted] ufficio
S. PAOLO [redacted] locale 700 mq via breve fronte via multiuso [redacted], market [redacted], possibile parking primo divisibile. Scrivere Publikompass 5029 10100 Torino
TORINO Nord affittasi capannone di [redacted] con terreno [redacted] nord 450.0455
TRA [redacted] Nizza e via Genova affittasi ufficio mq 45 collegato a sottostante magazzino mq 140 e box ingresso indipendente L. 1.300.000 Tel 317.0101
TURATI privato affitta piano mansardato stupendo mq 160 uso ufficio L. 1 [redacted] ne 700 mila mensili Tel 503.474
UFFICIO arredato [redacted] 3 camere e servizi impianto termo particolare stabile signorile presso Porta Susa Tel 011.596.610

ZONA METRO AFFITTASI
locale open space
mq 850 2° piano
riscaldamento servizi montacarichi
richiesta adeguata
Baldini srl 167 013.492.

Zona [redacted] Rossa Romoli affitto
IMMOBILE INDUSTRIALE
[redacted] 2200 più uffici
cortile riscaldamento carroponte 3 t
accesso carraio per autoarticolati
Richiesta adeguata
Baldini Srl 1670 13.492

AFFITTI DOMANDE

TORINO CITTA'

A.A. ROMANCO 533.914 cerca uso transitorio a patti in deroga alloggi vuoti o arredati senza vostre spese referenze
A. UNICASE ricerca alloggi e ville vuoti o arredati anche piena cintura per dirigenti residenti. Tel 331.640
ALLOGGI vuoti o arredati cercasi per selezionata clientela assistenza trattative rapide senza vostre spese Oriali 596 [redacted]
BIMAR [redacted] in affitto appartamenti ville definizioni rapide serie Tel [redacted]
CASAFFITTI cerca per dirigenti società americana ville o appartamenti in collina Tel 0335.228.495 - 593.901.
CERCO alloggio in affitto vuoto zona San Donato e limitrofi mq 80 Tel 434.0175 ore pasti
FARMACISTA cerca alloggio [redacted] mq [redacted] in zona [redacted] patti [redacted] deroga Tel. 0338.440.478
IANNELLO cerca per referenziata clientela appartamenti o ville vuoti o arredati senza vostre spese Tel 317.0919
IMPIEGATA sola necessita di camera ammobiliata o piccolo alloggio arredato. Scrivere Publikompass 8128 - 10100 Torino.
PIERSANTI 447.4885 ricerca alloggi vuoti/arredati piccole dimensioni senza vostre spese clientela referenziata

RICERCHIAMO a Torino per nostra clientela referenziata alloggi in affitto o vendita immobiliare Sabatino 385.1310

AUTOVEICOLI

ACQUISTA autovetture fuoristrada furgoni camioncini trattamento speciale. Strada Torino 27 Beinasco Tel 397.1281
ACQUISTA autovetture massima valutazione pagamento contanti Via S. Ottavio 32 Torino. Tel. 011.817.7242, zona Mole
ACQUISTA autovetture usate massima valutazione pagamento contanti corso Monte Grappa 24 B Tel. 011.776.1606 Torino
AUTOTORTONA acquista vetture di ogni tipo massima valutazione serietà. Corso Tortona 6 tel 817.1843 - 889.934
DELTA integrale 16V del [redacted] grigio quarzo km 20.000 ottimo vendesi Tel 447.4571
PRIVATO unico proprietario vende Tipo 1400 luglio '90 catalizzata azzurro metallizzato. Tel. 930.570

VIAGGI E VACANZE

ALBERGHI PENSIONI RESIDENCES

AFFITTASI camere ammobiliate zona Sangiorgio Telefonare 437.3729
ALBERGO nel centro [redacted] Torino ospita anziani autosufficienti con trattamento di pensione completa. Tel 817 [redacted]
CASA albergo anziani autosufficienti a [redacted] guglia posizioni centrale e tranquilla, giardino [redacted] ascensore, infermiera pensione completa da L. 55 mila al [redacted] no Tel 0182.691.174
DIANO MARINA Hotel Jasmin *** 0183 495.300 sul mare camere con servizi Tv color telefono 1ª colazione buffet menu curato a scelta. Pensione completa da L. 50 mila camera doppia singola da L. 60 mila. Bambini non pagano
LOANO Albergo Rivamare accogliente gestione familiare fronte mare Tv servizi in camera pensione completa marzo L. 49 mila Tel 019.668.265
LOANO Pensione S[redacted] febbraio/marzo L. 49 mila, aprile/maggio L. 45 mila Pasqua L. 60 mila. Tel. 019.680.677
SOGGIORNI promozionali per la terza età in un residence panoramico unico nel suo genere e garantita ogni tipo di assistenza e controllo per ospiti [redacted] e non autosufficienti [redacted] 0141.906 [redacted]

MATRIMONIALI

DIVORZIATA quarantenne laureata, lavoro indipendente, cerca adeguatamente scopo matrimonio. Serietà, no perditempo. Scrivere Publikompass 8129 10100 Torino

[redacted]
Studio matrimoniale Via Vespucci 34 [redacted] Telefono 011.568.7242/15

[redacted] divorziato libero sposerebbe signora 40-52enne libera avvenente seria stile brillante vivere presso Torino. Scrivere C.I. 20514208 fermo posta Torino
SONO una signora [redacted] 46 anni divorziata. Svolgo un'attività in proprio. Gli altri mi vedono dolce e femminile, io mi ritengo equilibrata fino [redacted] Desidererei conoscere un signore che [redacted] oltre le [redacted] caratteristiche per una seria amicizia finalizzata al matrimonio. Scrivere Publikompass 5033 - 10100 Torino

VARIE

[redacted] GIOIELLERIA M.C. 334.832 - 382.0555 acquista oro argenteria monete gioielli massimi prezzi corso Peschiera 163
A. OREFICERIA Go[redacted] acquista oro argenteria monete preziosi alte [redacted] Via Madama Cristina 42 Tel. 650.2212
RETI materassi [redacted] ortopedici ampia scelta Prezzi qualità migliore Direttamente in fabbrica Tel 749.5208
SGOMBERO ville alloggi cantine acquisto mobili '800, 1° '900 quadri soprammobili vecchie radio. Tel 011.964.4830 Perna
SIAMO interessati acquisto grosse partite bovini adulti nazionali. Telefonare 06 827.3481 Angelo Massari

14 Febbraio
San Valentino
Festa degli innamorati

Regalare un profumo
costa meno
di quanto tu pensi

PROFUMI
Servetti

... Dal 1943

VALDATA
LISTE NOZZE
NUMERO SPOSI 1670-12.415
VIA GARIBALDI 5
ANG. VIA XX SETTEMBRE TORINO

LA STAMPA
TORINO
CRONACA
Domenica 12 Febbraio 1995 PAGINA 37
via Marenco 32, telefono 65.681

VALDATA
PORCELLANE
CRISTALLERIE
ARTICOLI REGALO
LISTE NOZZE
NUMERO SPOSI 1670-12.415
VIA GARIBALDI 5
ANG. VIA XX SETTEMBRE TORINO

Una delibera: salumieri e gastronomi possono cambiare il riposo infrasettimanale

Negozi, orario flessibile in arrivo

«Boom» di serrande chiuse il lunedì mattina

Attenti a rifornire il frigorifero prima del week-end: il lunedì mattina chi va a caccia di un po' di prosciutto rischia di essere respinto da una diga di serrande chiuse. La novità si lega a un'ordinanza «sperimentale» del sindaco che ha concesso a salumieri e gastronomi (obbligati in passato a riposarsi il mercoledì pomeriggio) di chiudere in alternativa il lunedì mattina. A scelta (il sabato pomeriggio o il lunedì mattina in analogia con le rivendite di prodotti tecnici) anche la nuova chiusura infrasettimanale dei negozi di telefonia. Basterà comunicare in Comune il cambiamento d'orario ed esporre un cartello per avvisare la clientela.

Reazioni? Praticamente nessuna, secondo i vigili del Nucleo Commercio. Come nell'85. Quando si stabilì che i pasticcieri potevano fissare la chiusura infrasettimanale il lunedì o un altro giorno a scelta, e i fiorai il pomeriggio del giovedì e del sesto. Fu una scelta controcorrente che Giuseppe Maria, presidente dell'Ascom e della Federfiori, rivendica. «Sarebbe bastato che solo fioraio impugnasse l'ordinanza, in contrasto con la legge 558 che regola le aperture dal '71, per farla cadere. Ma nessuno si è mosso».

Se c'è rimpianto, è di non avere allargato le maglie di più. «Ogni commerciante ha interesse di organizzarsi in base alle esigenze dei clienti e non chiuderà mai nelle giornate di maggior lavoro. La città cambia, prima e ogni categoria si adeguerà a ritmi meglio modulati e più razionali».

Minimo, secondo De Maria, il rischio di frastornare i consumatori. «Con una scelta fissata a inizio d'anno non prevedo alcun caos. E se qualcuno farà il furbo, ad allertare i vigili provvederanno di certo i concorrenti». Un passo avanti verso il referendum che punta sulla liberalizzazione di orari e licenze commerciali? «Personalmente non mi scandalizza, anche se una totale liberalizzazione si addice a Paesi dove abusivismo e riciclaggio di danaro sporco risultano circoscritti e controllati. In Italia significherebbe liberalizzare l'illegalità».

Altrettanto drastico Antonio Carta, segretario della Confesercenti. «Il tetto attuale di 65 ore di apertura settimanale è più che sufficiente, anche se siamo disposti ad una maggiore flessibilità. Compresa una scelta "su misura" della mezza giornata di riposo, purché non vada a discapito dei consumatori».

E cosa ne pensano i clienti del gastronomo Maurilio Baudracco, tra i primi ad optare per la chiusura del lunedì mattina? «Sono ben contenti e lo sono anch'io. Di lunedì nel nostro settore si lavora poco, e ne approfitto per rifornirmi e ripulire il laboratorio con calma. Poi, ogni mercoledì, ho il negozio pieno» [l. r.]

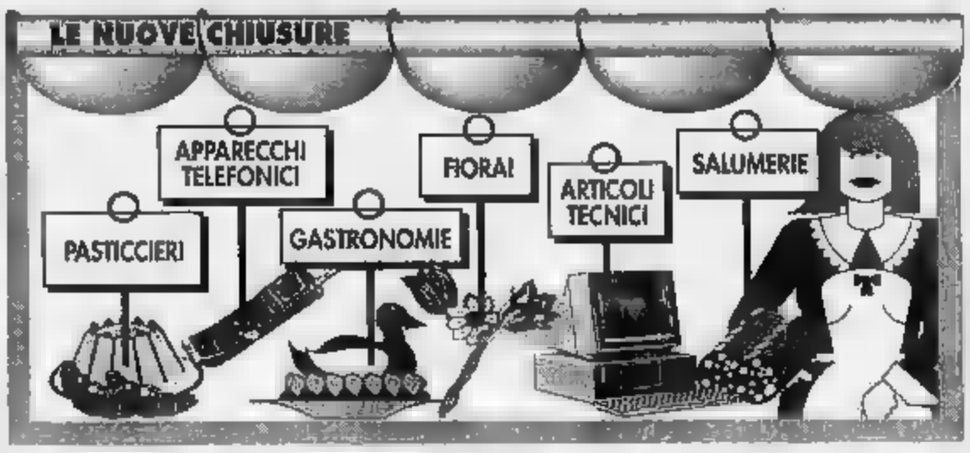

IN PRIMO PIANO

Bruciate 200 auto sotto sequestro

Un rogo di auto. E' successo a Nichelino, in un enorme deposito lungo la tangenziale, che di notte, per la seconda volta in due anni, è andato in fiamme: 200 vetture distrutte, l'origine è dolosa, resta l'incognita di chi e perché abbia causato il rogo sfiorando la strage: l'incendio ha toccato le pareti di un magazzino di bombole d'ossigeno che ha rischiato di esplodere con l'intera cascina. Il deposito contiene auto sotto sequestro: utilizzate dalla malavita, necessarie ai processi.

Marco Accossato a PAG. 41

IL CASO

BILIARDI CLANDESTINI

Offensiva della questura, nel mirino anche le discoteche, gli alberghi, circoli e club

I bar in manette: 80 chiusi in un anno

«Scommesse per milioni con Totonero e gioco d'azzardo»

La validità della licenza di un bar è sospesa per 10 giorni, con la conseguente e immediata chiusura». E' scritto sul provvedimento che la questura ha notificato ieri al titolare dello snack-bar di Traiano. Un «ritrovo di pregiudicati dediti alla raccolta di scommesse relative al totonero», si legge sui verbali inviati nelle scorse settimane dagli agenti del commissariato Mirafiori a quelli della divisione amministrativa e sociale. Dopo l'ennesima segnalazione, il questore, Carlo Ferrigno, ha deciso: la licenza è temporaneamente sospesa.

Il titolare, Renato Sirignano, l'ha presa male. Esce dal gabbiotto della ricevitoria Totocalcio, sventola le due pagine del decreto, «la legge» dice, «leggete anche» e allunga ai clienti, coinvolgendoli, la maledice il giorno in cui i poliziotti hanno sorpreso un goleppino del Totonero nelle vicinanze del bar. L'uomo - un pregiudicato - aveva appena raccolto le scommesse tra gli avventori, e si stava allontanando con 2 milioni e mezzo di contanti in tasca e 214 schedine verso la sua auto.

> Il proprietario di un locale «colpito» ieri «Io non posso controllare tutti i clienti»
>
> **Renato Sirignano**, titolare dello «Snak Bar» di corso Traiano

Lo conosceva? Sirignano allarga le braccia: «E anche fosse? Non posso controllare tutti i clienti che entrano ed escono. Faccio il barista, non il poliziotto. E' colpa mia se utilizzano il locale come ritrovo? Me l'hanno già chiuso una volta, nel 1989. Da allora, per non avere più guai, ho anticipato la chiusura: dalle 2 di notte alle 20. Questa volta hanno compiuto un errore. Anzi, un abuso bell'e buono».

In questura rispondono che le cose, in realtà, non stanno proprio così. Racconta la dottoressa Francesca Caparello, dirigenti della polizia amministrativa, che sono tanti i locali pubblici scelti come ritrovo da pregiudicati e delinquenti: i cittadini inviano esposti ai commissariati, gli agenti controllano la denuncia è fondata, poi passano per certo in corso Vinzaglio. Qui viene valutata la posizione del barista. E che cosa fanno gli avventori ai suoi tavolini? Ha cercato di allontanare eventuali malviventi? Poi, terminati gli accertamenti, interviene il questore: negli ultimi 12 mesi, sono stati un centinaio i decreti di sospensione di licenza che portano la firma.

I bar sono i locali più colpiti: 80 quelli chiusi. solo per il Totonero e il gioco d'azzardo, anche perché ritrovo di pregiudicati, spacciatori, «persone che costituiscono grave pericolo per l'ordine pubblico, la sicurezza e la sanità pubblica» come riassume la legge che disciplina l'intervento del questore in questo campo. Ma ci sono anche altri esercizi pubblici. Le discoteche. Gli alberghi. Gli affittacamere. E privati: circoli, club.

Ma la sospensione è un marchio a vita. «E' sufficiente - conclude Francesca Caparello - che il titolare dimostri di tenere un atteggiamento attivo nei confronti dei clienti meno raccomandabili per essere considerato "credibile"». [g. a. p.]

PROCESSO

Finti giudici

Mega-truffa in pretura

Una truffa con tanti personaggi falsi che si muovevano in una scena vera: un ufficio giudiziario, la pretura civile di via Corte d'Appello. Un maresciallo, un pretore, l'autista del giudice: tutti falsi. Hanno messo a segno 7 colpi per un miliardo e mezzo.

M. Platropinto A PAG. 38

MOMPANTERO

Arsenale

Trovati armi e proiettili

Trecento munizioni per armi da guerra, candelotti fumogeni, numerose parti di armi: parecchi accenditori per esplosivo, una mina antiuomo. E' l'arsenale trovato nei giorni scorsi in Valsusa, sopra Mompantero, sulla strada per il Rocciamelone.

I. Barbiero, F. Morello A PAG.

CALCIO

Delle Alpi

Juve di coppa resta a Torino

C'è l'accordo. Juventus-Eintracht, gara di Coppa Uefa in calendario il 14 marzo, non si giocherà a Bologna. La Juve, come sempre, si esibirà «Delle Alpi». L'annuncio è stato dato dal vicepresidente del club bianconero, Roberto Bettega.

G. Sangiorgio e F. Vergnano A PAG.

GLI AGENTI

«Poliziotti»

«Ma quel film ci offende»

Non è piaciuto agli agenti della polizia di Stato di Torino il film «Poliziotti» del regista Giulio Base, girato sotto la Mole e in programmazione in due sale cittadine. «E' un film finto, non racconta la nostra vera vita, è un'operazione commerciale. Ci sentiamo offesi». G. Favro A PAG. 39

NEW
CAMPERS VILLAGE
ECCEZIONALE APERTURA DELL'INTROVABILE
-RICAMBI-ACCESSORI-
Americani ed Europei

CAMPERS VILLAGE U.S.A. DIFFUSSION
STAR SPARE PART
TEL : 011-9576126 FAX : 011-9576146
C.so FRANCIA 102 10098 RIVOLI (TO)

Chiesa della Gran Madre: in pochi metri le contraddizioni di una città

Paradiso e Inferno in piazza

Un pomeriggio di sabato, una mattina di domenica. In Piazza Gran Madre, Torino offre il paradiso e l'inferno serrati in pochi, pochissimi metri quadrati. Il paradiso è sulla scalinata della chiesa, l'inferno è appena finiscono i gradini. Il paradiso è una sposa in bianco, lui in abito scuro. Escono dalla chiesa, li aspettano una pioggia di riso, i battimani, i lampi dei flash, il ronzio rassicurante delle cineprese. Spesso ci sono, sulla gradinata, mazzi e vasi di fiori. La sposa scende le scale alla Wanda Osiris, i boys sono intorno, lei sorride, lui la per i suoi primi passi nella vita.

Molto bello. La scalinata da pochi mesi è difesa da una cancellata, alzata soprattutto grazie al lascito di una vecchia signora devota. Prima la usavano anche i motociclisti, e in cima facevano pic-nic e altro. Al fondo della scalinata c'è una bancarella che vende fiori, specialmente la domenica mattina per chi sale e scende dalla messa. Lì persone anziane si godono la vista di piazza Vittorio Veneto immensa, serena. Pezzetti di paradiso anche sulla panchina di sinistra della piazza, guardando la chiesa.

C'è l'edicola dei giornali con la panchina davanti, e gente che si lucertola anche poco sole. C'è la gastronomia per golosi abbienti, la gelateria per amatori, il caffè con il déhors e l'altro che fa infusi speciali.

Una gente molto serena, abbastanza speciale, benvestita, di denaro sicuro. Paternalistica con i marocchini che vendono cosette.

L'inferno è a pochi metri, talora mescolato a placche di paradiso. Dove finisce la scalinata e il sit-in, sulla pietra dura, di tipi che la gente del borgo chiama «i drogati». C'è la ragazza-lupa, dallo sguardo fiero e talora feroce. C'è il tossico dimesso, vinto, c'è quello altero.

C'è il mendicante che picchietta i vetri delle auto e raccoglie milioni. C'è il bevitore che non chiede denaro ma confezioni di vino in cartone, e fa la sua pila di vuoti. Ci sono spacciatori marroni e bassi, neri e alti.

Non sempre: obbediscono a flussi strani per chi non sa le segrete cose. Le bustine finiscono nei cespugli lungo il fiume, una volta finivano anche tra rami e foglie di grandi vasi che una parrucchiera teneva davanti alla sua bottega, poi qualcuno li ha rotti. Rari i pulisciveti, dopo una gran rissa.

La sposa quasi sempre riesce a non vedere l'inferno. I dannati non riescono a vedere la sposa, anche perché la discesa dalla scalinata è lunga, e poi arrivano tante auto che strombazzano.

Forse neanche Dio e Lucifero sanno che paradiso e inferno possono toccarsi così.

Gian Paolo Ormezzano

AVVISO
14 - 28
FEBBRAIO
GRANDI
OCCASIONI
Poltrona Frau
Torino • Corso Peschiera, 237 • Tel. 3855596

Approfittavano del caos che regna negli uffici della pretura civile per vendere case fantasma

Truffa a Palazzo di Giustizia

Fingevano d'essere giudici e impiegati

Come in un film di Totò. Una truffa [redacted] con tanti personaggi falsi che si muovono in una [redacted] vera, addirittura un ufficio giudiziario, la pretura civile di via Corte d'Appello. C'è [redacted] maresciallo, un pretore, l'autista del giudice: tutti falsi. Tranne il palcoscenico: corridoi affollati di giudici, cancellieri, segretarie, avvocati che entrano ed escono dalle aule. Un vociare continuo, tanta confusione in cui i nostri attori, approfittando del caos e [redacted] troppe porte lasciate aperte, hanno messo a segno 7 colpi per un miliardo e mezzo.

La «mente» secondo l'accusa, il pm Alessandro Prunas, era Giuseppe Di Leo, 56 anni, qualche precedente alle spalle, e una gran voglia di far soldi. Abbordava i «clienti» presentandosi [redacted]. «Sono un maresciallo, uro caposcorta del giudice Corradini: se mi da retta, la faccio fare un affare. So che stanno per mettere all'asta degli immobili. Con un po' di milioni, ungendo le ruote di qualche magistrato, è possibile bloccare gli alloggi a prezzi stracciati, prima che arrivino all'incanto». Gli incontri avvenivano al Gran Bar di piazza Gran Madre, dove Di Leo arrivava, a bordo della sua auto da 60 milioni. Accompagnava i clienti sul posto, faceva vedere gli alloggi dall'esterno, «ma stia tranquillo - diceva -, i proprietari sloggeranno in fretta. Deve darci un buon anticipo». E l'altro, fiutando l'affare, tirava fuori i soldi, centinaia di milioni. Poi la scena si spostava in via Corte d'appello, in pretura: «Ci vediamo al [redacted]do piano, Il faccio parlare [redacted] il pretore Russo». L'incontro avve[redacted] nel corridoio pieno di gente, tra operai licenziati, inquilini sfrattati, e i protagonisti di cause vere. «Il pretore è ancora in aula. Eccolo lì, lo vede? Intanto possiamo definire l'accordo. Mettiamoci alle scrivanie». La messinscena era perfetta. Alle altre scrivanie c'erano avvocati e giovani procuratori. Per scrivere un'istanza, firmare una richiesta di danni. Il corridoio [redacted] ufficio. Di Leo mostrava al cliente sentenze di fallimento, ordinanze di sfratto, decreti ingiuntivi rubati dall'albo pretorio. E su tutto apponeva un timbro della pretura. Se la vittima era diffidente, allora entrava [redacted] azione [redacted] «spalla», Giuseppe Di Santo, che [redacted] presentava come il pretore, «il dottor Russo». Per la scena non [redacted] molto: un'aula vuota, una scrivania, il complice che accostava la porta per evitare sguardi indiscreti. Il «pretore» calmava il cliente: «Deve aver pazienza, c'è ancora qualche problema. Dobbiamo solo convincere i portinai ad andarsene. Anzi, se lei potesse anticipare un po' di milioni per ammorbidire quei due testoni [redacted] portineria». E l'altro sborsava.

Alla commedia partecipavano anche personaggi veri. C'era Gianfranco Bergui, [redacted] re del neon, imprenditore con grossi problemi finanziari che forse pensava di rimpinguare le [redacted] ormai [redacted] con le truffe. Era lui lo specchietto per le allodole: conosciuto in tutta Torino, [redacted] con commercianti e industriali, provvedeva a indirizzare i possibili clienti al «maresciallo». C'erano poi i pranzi, le cene, con il «pretore». E per il cliente non ancora [redacted] c'era anche un maresciallo vero Sebastiano Corriere, in forza alla stazione di Borgo Casale: «Stia tranquillo. Di Leo è una persona seria».

LE CIFRE

Affogati in un mare di cause

Un mare di cause, pratiche, scartafacci, opprime la Pretura civile. Per non affogare, tra giudici, cancellieri, impiegati e avvocati ci si dà una mano. E' facile, in queste condizioni, abusare della fiducia di qualcuno. Le cifre fornite dal procuratore generale Silvio Pieri [redacted] occasione dell'inaugurazione dell'anno giudiziario, parlano da sole. In tutto il distretto sono pendenti (dati aggiornati al [redacted] giugno '94) 23.930 cause. Un anno prima erano 25.400: in quei 12 mesi ne sono sopravvenute altre 56.818, e gli uffici ne hanno esaurite 58.288. Un capitolo importante è rappresentato dalle controversie [redacted] materia di lavoro: al [redacted] giugno '94 erano pendenti ben 13.588 cause. Il dottor Pieri aveva sottolineato: «La "litigiosità" civile continua ad essere in aumento in molte sedi giudiziarie del distretto: ad Aosta, Alessandria, Cuneo, Pinerolo, Saluzzo, Torino e Tortona. Solo ad Alba si segnala una diminuzione».

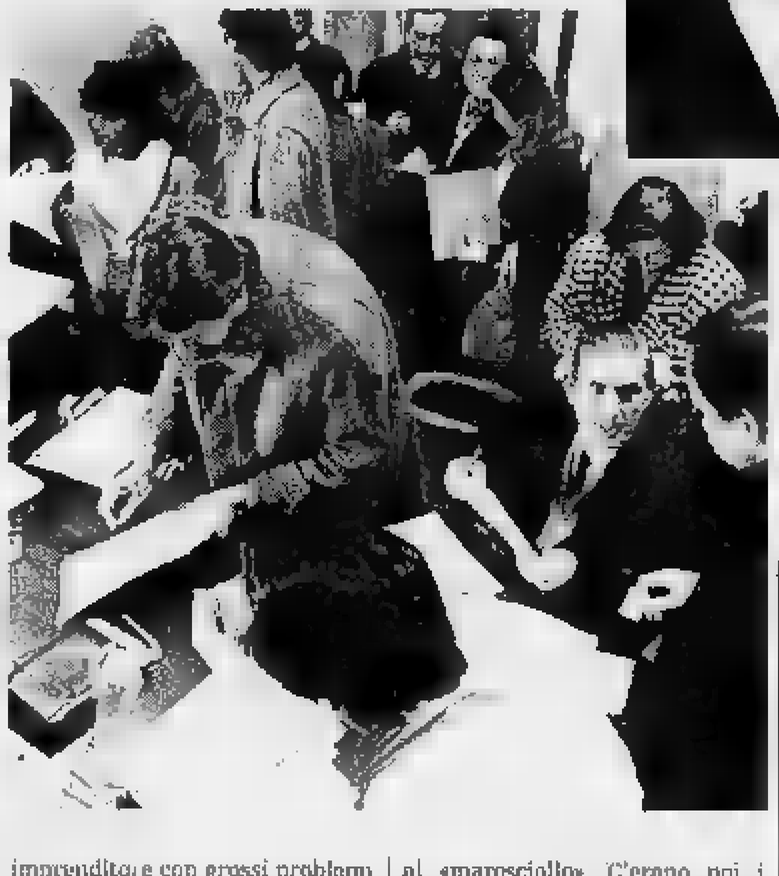

Gianfranco Bergui contattava [redacted] persone da truffare. Foto grande: una scena abituale del caos che regna negli uffici della giustizia civile

Facevano credere di poter favorire l'acquisto di alloggi destinati all'asta «Sarà un affare»

La scena, quella vera, si è spostata ora in un altro ufficio giudiziario, nell'aula della prima sezione penale, con [redacted] presidente vero (Gian Giulio Ambrosini). Nelle prime udienze qualcuno ha chiesto di lasciare il palcoscenico, [redacted] scherzo era finito. Il «pretore» e il suo «autista» hanno patteggiato (Di Santo un anno e [redacted] mesi, Ruggieri 1 anno e 8 mesi). Gli altri rispondono in tribunale di truffa, falso e millantato credito. E nei giorni [redacted] giudici, imputati e avvocati [redacted] trasferiti in pretura, [redacted] quel corridoio al secondo piano per [redacted] sopralluogo, per rivedere dal vivo Di Leo «in azione».

Nino Pietropinto

«E' in buona fede»

Calunniò magistrato Assolto

Dario Barbato

Aveva accu[redacted] un giudice [redacted] aver preso 400 milioni per «ammorbidire» un processo importante, quello sullo scandalo Efim, in cui era [redacted] coinvolto l'allora presidente della Roma Ciarrapico, assieme a Mauro Leone, primogenito dell'ex presidente della Repubblica.

Ieri Dario Barbato, [redacted] amministratore delegato della finanziaria Safim (gruppo Efim), è stato prosciolto dall'accusa di calunnia che il magistrato romano Antonino Vinci gli aveva rivolto: secondo il giudice per le indagini preliminari Luca Del Colle «il fatto non costituisce reato», in quanto Barbato avrebbe riportato in buona fede voci raccolte da un'altra persona.

Le dichiarazioni incriminate erano state rese da Barbato a Torino, nel corso di un interrogatorio davanti [redacted] magistrati della procura distrettuale antimafia che conducono uno dei tronconi d'inchiesta Efim, quello sui rapporti tra la finanziaria Safim e alcuni malavitosi della «stidda» di Porto Empedocle. Frasi pesanti, che gli inquirenti avevano ascoltato con preoccupazione. Pochi giorni dopo il sostituto procuratore Vinci si [redacted] presentato spontaneamente al Csm, per denunciare «un'opera [redacted] delegittimazione nei suoi confronti». [redacted] riferiva alle accuse [redacted] corruzione lanciate da Barbato, da lui fatto arrestare.

Era stata aperta un'inchiesta a Torino, per la sola calunnia, [redacted] entrare nel merito delle accuse, su cui invece indaga la Procura [redacted] Perugia, che è competente per gli eventuali reati contestati [redacted] magistrati romani, come Vinci. Nel maggio scorso il procuratore aggiunto Marcello Maddalena e il sostituto Gian Giacomo Sandrelli avevano chiesto l'archiviazione dell'inchiesta per calunnia a carico di Barbato, [redacted] il dottor Vinci aveva fatto opposizione. Perciò la vicenda era stata rinviata all'udienza preliminare, che si è tenuta l'altro ieri. Il gip ha accolto la linea della Procura di Torino: Barbato ha accusato il pm Vinci perché [redacted] convinto della veridicità di quanto gli aveva riferito un suo conoscente.

E il [redacted] febbraio si era conclusa la parte romana dell'inchie[redacted] Efim. Il giudice delle indagini preliminari Augusta Iannini ha assolto con formula piena Mauro Leone, e ha condannato a un anno Giuseppe Ciarrapico. Entrambi erano accusati di truffa, entrambi erano stati arrestati, nel marzo '93, quando l'inchiesta era partita.

Brunella Giovara

GIALLO IN VALSUSA

La Procura: è vero, nella frazione Urbiano di Mompantero sono state trovate armi

Un arsenale sul Rocciamelone

Trovati proiettili e anche una mina

TRECENTO munizioni [redacted] diverso calibro (per armi da guerra, fucili da caccia, pistole), 5 candelotti fumogeni, numerose parti di armi (molle o [illegible]), parecchi accenditori per esplosivo, una mina antiuomo di fabbricazione [redacted]. Il tutto [redacted] perfetto stato di conservazione ed efficienza. E' questo l'arsenale trovato nei giorni scorsi [redacted] Val di Susa, sopra Mompantero, sulla strada che porta al Rocciamelone.

L'hanno rivelato ieri gli inquirenti con un comunicato ai giornali se[redacted] fornire altri particolari. L'inchiesta sul ritrovamento d'armi è affidata al pm Gabriella Viglione che fa parte del pool criminalità organizzata coordinato dal procuratore aggiunto Marcello Maddalena. Gli investigatori hanno iniziato un «censimento» di proprietari o inquilini di case o baite della [redacted].

«L'arsenale dovrebbe essere stato occultato due anni fa, massimo tre. Da chi? Piacerebbe anche a noi scoprirlo in tempi brevi» spiegano in questura. E aggiungono: «Sul luogo del ritrovamento abbiamo effettuato una serie di operazioni di bonifica, utilizzando unità cinofile e squadre di artificieri. I cani, in particolare, sono stati determinanti. Vero è che a causa dei nostri scavi alcune frazioni sono rimaste isolate per due giorni. Ma il nostro fine esclusivo era di tutelare la sicurezza degli abitanti e dei possibili villeggianti in transito. Il materiale recuperato è stato immediatamente distrutto».

«Il fatto resta inquietante. Ma se [redacted] gente qui in valle vuole essere tranquillizzata, venga pure da me». Lo rimarca, ora, il sindaco di Mompantero, Romano Perino, che fino all'altra mattina sembrava invece non ricordare nulla, nemmeno di aver spedito lassù, sopra la frazione di Urbiano, [redacted] ruspa comunale per agevolare la polizia negli scavi.

Comunque sia, [redacted] materiale rinvenuto dalla divisione di polizia amministrativa della questura torinese era arrotolato [redacted] diversi sacchetti di nylon [redacted] contenuto in uno scatolone.

Dicono ancora da via Grattoni: «Si è trattato di u[redacted] rinvenimento estemporaneo, che non [redacted] da mettere in relazione [redacted] indagini particolari. La sezione di polizia giudiziaria stava facendo tutt'altri accertamenti».

Ivano Barbiero
Fulvio [redacted]

«Scavi top-secret? Non volevamo allarmare la gente» L'esplosivo occultato da almeno un paio d'anni era ancora efficiente

Il procuratore **Maddalena** e [redacted] scavo sulla strada per il Rocciamelone dove la polizia ha trovato armi ed esplosivo

Sulla tangenziale

In rivolta se aumenta il pedaggio

Contro lo smog e stufi di essere invasi da auto e camion i cittadini di Rivoli scenderanno in strada per protestare. Alla loro testa ci sarà l'amministrazione comunale con il sindaco che ha organizzato per martedì, alle 17,30, una marcia sulla Statale 25 per contestare l'aumento di 600 lire (ora se ne pagano 1200) [redacted] pedaggio del casello di Bruere a Rivoli, sulla tangenziale che immette sull'autostrada del Frejus. L'ipotesi [redacted] ritoccare le tariffe è di Sitaf, Anas e Ativa. L'amministrazione di Rivoli, sul cui asse centrale di viabilità scorrono quotidianamente oltre 36 mila veicoli, teme che l'aumento aggravi i problemi del traffico [redacted] determini l'innalzamento dei valori di inquinamento atmosferico. Nel [redacted] della protesta è previsto il blocco del traffico sia su [redacted] Francia che sulla vicina tangenziale. «Quella di Bruere [redacted] una storia che dura da oltre cinque anni - dice il sindaco di Rivoli, Saitta - ed è ora che venga chiarita [redacted] risolta una volta per tutte».

BOLLETTINO METEO

Domenica 12 Febbraio

PREVISIONI

Su Piemonte e Valle d'Aosta: cielo prevalentemente [illegible] nel pomeriggio [illegible] della nuvolosità. Temperature: stazionarie. Visibilità: discreta. Venti: deboli meridionali

IERI

TEMPERATURE IN CITTA'

MASSIMA	6,9
MINIMA	4,1
UMIDITÀ (ore 14)	64%

PRECIPITAZIONI

FINO ALLE ORE 10	2,6 mm
TOTALE DI QUESTO MESE	2,6 mm
MEDIA (1913-1988)	39,5

Osservatorio Meteo Piazza d'Armi

TEMPERATURE DI CASELLE

MASSIMA	7,1	MINIMA	4,1
PRESSIONE (ore [illegible])			1017

RECORD del mese ultimi 50 anni

MASSIMA	25,6	15 febbraio 1990
MINIMA	-21,8	12 febbraio 1956

UN ANNO FA

MASSIMA	10,5	MINIMA	-1,5

OGGI

IL SOLE: sorge alle ore 7 e 36 minuti, tramonta alle ore 17 e 52 minuti

LA LUNA: si leva alle ore 15 e 6 minuti; cala domani alle ore 6 e 55 minuti

Primo quarto 7 febbraio ore 14
Luna piena 15 febbraio ore 13
Ultimo quarto 22 febbraio ore 14

[illegible] circa 200 ingrandimenti per vederla grande quanto la Luna

[illegible] riconoscibile come la «stella» più luminosa nel cielo dell'alba

MARTE: periodo eccellente per l'osservazione di questo pianeta

GIOVE: risplende nella parte inferiore della costellazione dell'Ofiuco

[illegible] brilla esattamente quanto una stella di 1ª grandezza

IL FENOMENO: alle ore 4 Marte è venuto a trovarsi in opposizione, cioè in posizione opposta a quella in cui si vede il sole

Specchio dei tempi

«Premiata l'inquilina che ha rifiutato i patti in deroga» - «L'uso distorto di una legge che tutela i lavoratori» - «Per 10 anni non hanno fatto controlli, ora pretendono 45 milioni» - «I bobbisti, un pericolo»

Una lettrice ci scrive:

«Mi riferisco alla lettera [redacted] 31 gennaio sul problema degli sfratti. Poiché sto tentando di rientrare in possesso del mio alloggio posso ben comprendere l'amarezza, lo sdegno, l'incredulità che questa lettrice prova.

«Troppo spesso si concedono proroghe e rinvii senza riflettere che non necessariamente solo l'inquilino è la parte debole, ma lo è altrettanto, [redacted] spesso maggiormente, il proprietario che ha investito tutti i suoi risparmi, fatti di rinunce e sacrifici, nell'acquisto di un solo immobile dal quale dovrebbe trar[redacted] il reddito per vivere.

«Alla mia inquilina che non ha accettato i patti in deroga, che indigente non è, tanto per iniziare, il giudice ha concesso il premio di 1+2 anni di proroga [redacted] (il primo di una lunga serie) ad un affitto ad equo (?) canone, insufficiente a coprire la spesa di tasse, condominio, manutenzioni.

«A [redacted] piacerebbe tanto mi venisse spiegato perché l'inquilino viene premiato per il rifiuto dei patti in deroga, ed [redacted] proprietario, al quale dal [redacted] no state triplicate le tasse, punito.

«Di fronte a simili trattamenti c'è un solo modo per difendersi: tenere gli alloggi sfitti, venderli [redacted] possibile e magari investire all'estero dove esistono leggi più eque e pressione fiscale sugli immobili più lieve».

Segue la firma

Una lettrice ci scrive:

«Vorrei sottolineare l'assurdità della legge che regola i contratti dei lavoratori agricoli. Se un dipendente agricolo nell'arco dell'annata denuncia solo 151 giornate di lavoro riceve l'indennità di disoccupazione, e sono soldoni!

«Quindi [redacted] datore di lavoro denuncia solo i 151 giorni di la[redacted] anche [redacted] in realtà sono molti, molti [redacted] più.

«Naturalmente il beneficio [redacted] sia all'agricoltore sia al [redacted] dipendente. Il primo paga meno contributi denunciando meno giornate, ed ha un bel risparmio, ed il secondo incassa un bell'assegno di disoccupazione. Nel modificare la legge sulle pensioni, non sarebbe il [redacted] valutare anche questo?».

Segue la firma

Una lettrice ci [redacted]:

«Ho letto la protesta di quella lettrice di 76 anni, ex insegnante, ricoverata in una casa [redacted] riposo a cui viene richiesto dallo Stato un rimborso di tre milioni [redacted] mezzo per aver percepito [redacted] pensione superiore [redacted] quella dovuta. Anche mio suocero, [redacted] anni, poco prima della fine del 1994, ha ricevuto una lettera dell'Inps che richiedeva il rimborso [redacted] quarantacinquemilioni per lo stesso motivo suo. Mio s[redacted] (da 2 anni costretto [redacted] letto a seguito di un ictus) è possessore di 2 pensioni, una Inps, [redacted] una del ministero del Tesoro. In tutte e due riceveva gli aumenti secondo il costo della vita, nessuno si è mai preoccupato [redacted] controllare se tutto [redacted] regolare, tanto meno mio [redacted]. Ora non si tratta di qualche mese, ma di 10 anni di non controlli. Quando io [redacted] mio marito (dato che mio suocero vive a [redacted] nostra) siamo andati [redacted] chiedere spiegazioni, ci hanno gentilmente spi[redacted] che data la situazione [redacted] deficit dell'Istituto, hanno deciso di fare alcuni controlli cosiddetti "incrociati" ai possessori di più pensioni ed hanno quindi riscontrato che mio suocero dal gennaio 1984 [redacted] dicembre 1994 ha percepito aumenti che non gli spettavano dato che li percepiva già dal ministero del Tesoro. Da notare comunque che nella denuncia dei redditi veniva regolarmente fatto il cumulo delle pensioni e quindi regolarmente pagate le tasse, ciò a dimostrare che comunque mio suocero si è comportato onestamente! Ora ci ritroveremo a pagare 45 milioni! Visto che mio suocero ha [redacted] anni e non [redacted] rende neanche conto di ciò che è [redacted] eredi dovranno comunque pagare una colpa indipendentemente da noi, ma di chi tratta queste situazioni con troppa superficialità!».

Sofia Claudia

Una lettrice ci scrive:

«Ogni domenica [redacted] Bardonecchia, durante la stagione sciistica, ormai [redacted] anni, vedo sciatori che sfrecciano verso Campo Smith incrociando amatori dello slittino con conseguenti scontri, a volte molto gravi; i bambini che giocano con la po[redacted] neve spesso sono travolti da questi ragazzi. Ora mi dico: la montagna [redacted] di tutti, ma vorrei che il Comune di Bardonecchia (a parte cautelarsi con qualche cartello) rispondesse a queste mie domande: 1) perché non vietare il noleggio di bob; 2) perché non costruire con neve artificiale un campetto solo per gli amatori (principalmente domenicali) dello slittino, [redacted] soprattutto 3) perché i vigili non controllano mai?. Chi tutela gli sciatori?».

Laura Zumaglini Conti

Il match con l'Eintracht del 14 marzo si giocherà al «Delle Alpi» e non a Bologna

La Juve di Coppa resta a Torino

Bettega: convinti dall'impegno del sindaco

Juventus-Eintracht, la gara di Coppa Uefa in calendario per il 14 marzo, non si giocherà a Bologna. Vialli e compagni, sempre, si esibiranno a «Delle Alpi», ossia alla Continassa. L'annuncio è stato dato ieri dal vicepresidente del club bianconero, Roberto Bettega. E il sindaco se ne è rallegrato. «Sono più ottimista, era il segnale che aspettavo», dice spiegando che l'aveva fatto capire con molta chiarezza durante l'incontro a Palazzo Civico: «Adesso potrebbe essere tutto più facile».

Così, il vertice con Acqua Marcia, San Paolo, Pubbligest e con i dirigenti Torino e Juventus offre il primo risultato positivo, dopo i timori suscitati dall'apparente intransigenza bianconera: «Giocheremo a Bologna. Per ora non cambia nulla», aveva detto lo stesso Bettega alzandosi dal tavolo della riunione, davanti al sindaco e al vicesindaco Brosio.

Che cosa è cambiato in nemmeno 24 ore? «Ci ha convinti la grande disponibilità del sindaco - spiega Bettega - deciso a trovare una soluzione al problema stadio. Ci spiace per i tifosi emiliani che avevano preannunciato grandi accoglienze, ma ci sono aperture che non possono essere sottovalutate. Oltretutto si erano create difficoltà con l'Eintracht per lo spostamento a Bologna, perciò abbiamo avvertito l'Uefa: giocheremo a Torino».

Tutti contenti? Certamente lo sono coloro che si erano lamentati perché la Juventus si allontanava dalla «sua» tifoseria che ad ogni gara «casalinga» la segue dalla curva «Scirea». Dalla quale, adesso, Bettega attende una grande risposta, «nel tentativo di riuscire ad amare il Delle Alpi come abbiamo amato il Comunale».

Soddisfatto Castellani: «La Juventus ha capito che la trasferta di Bologna avrebbe turbato un clima ottenuto con un gran lavoro di tessitura svolto negli scorsi due mesi. Le sono grato: ha fatto il passo indietro che speravo. Anche nella constatazione che si può mettere in discussione tutto, tranne l'esistenza dello stadio».

Bettega conferma: «Abbiamo fatto un piccolo sacrificio tutti e due, noi e l'amministrazione della città, ottenendo qualche cosa in più rispetto al passato». (Una partecipazione agli introiti pubblicitari, finora appannaggio della Pubbligest?)

Nel dialogo a distanza, Bettega sottolinea «la grande disponibilità del sindaco» a trovare una via d'uscita. Dice: «Martedì si riaprirà il tavolo della trattativa fra le parti, non volevamo presentarci con quello che sarebbe sembrata una forzatura. Ci sono aperture importanti, era doveroso dare una dimostrazione di buona volontà, anche per non compromettere una vertenza che sembra avviata a soluzione».

Il fair play tra sindaco e vicepresidente è accentuato. Anche Castellani gli è grato, «perché - spiega - la decisione di giocare una gara tanto importante nel catino delle Vallette contribuisce a creare quel clima di fiducia che appiana un contenzioso fino a ieri in salita: per l'immediato, dopo quest'atto di buona volontà, l'accordo ponte per garantire il regolare svolgimento della stagione dovrebbe risultare più facile. Per questo credo di aver fatto qualcosa anche per coloro che amano il calcio e la Juventus».

La protesta dei tifosi, però, in parte rimane. Lo testimoniano le numerose telefonate che hanno intasato «La Stampa». Una per tutte: «Pubbligest chiede maggiori controlli ai parcheggi intorno al Delle Alpi per contrastare sosta selvaggia. Perché, piuttosto, non diminuisce i prezzi? Per poco più di due ore, all'inizio, pagavamo 5 mila lire, mentre oggi ne spendiamo ottomila. Se fossero esosi, probabilmente avrebbero risolto da tempo il problema».

Giuseppe Sangiorgio
Fabio Vergnano

ELEZIONI

I verdi schierati con Prodi

Grandi manovre in vista delle elezioni. Stamane alle 10,30, all'Unione Industriale Pierferdinando Casini, con il segretario regionale Vietti, riunirà il Ccd piemontese, mentre An farà il punto della situazione con Ugo Martinat, riconfermato nell'esecutivo politico nazionale. Sull'altro fronte, ieri, i verdi hanno chiesto ad ambientalisti, cattolici progressisti, alla sinistra democratica e ai laici-liberali di costituire comitati a sostegno di «Prodi-premier»: per rilanciare il rinnovamento del sistema politico italiano avviato dai sindaci democratici delle grandi città fra i quali Valentino Castellani. «Tale progetto - hanno detto Vernetti e Viale - ha subito una battuta d'arresto alle elezioni dello scorso marzo quando al polo delle libertà Fini, Bossi e Berlusconi si contrapposero il debole cartello dei progressisti, semplice sommatoria di partiti».

Uno scorcio dello stadio «Delle Alpi» e il vicepresidente Juve Roberto Bettega

Unione Industriale Torino
LAVORO domani
Marketing e vendite - Lunedì 13 febbraio - ore 17,30
Ammin., finanza e controllo - Martedì 14 febbraio - ore 17,30
I nuovi tecnici nella nuova fabbrica - Mercoledì 15 febbraio - ore 15,00

Italgas San Paolo
Caffè Letterari
Giorgio Forattini, intervistato da Paolo Guzzanti
Lunedì 13 febbraio - ore 15,00

Centro Congressi Unione Industriale SAI
I martedì Sera
in collaborazione con LA STAMPA
La crisi della democrazia americana. L'America ci sta insegnando ad odiare la politica?
Vittorio Zucconi presentato da Ezio Mauro
Martedì 14 febbraio - ore 21,00

Unione Industriale Torino Centrale del Latte Gruppo CRT A.N.I.A Cisalpina Tours
GLI APPUNTAMENTI
Incontro/dibattito del lunedì mattina per gli Amici d'azienda su temi di attualità e cultura
Cosa sta succedendo alle nostre pensioni
Federico Rampini - Roberto Urbani
Mercoledì 15 febbraio - ore 10,00

Centro Congressi Unione Industriale Monte dei Paschi Siena
TORINO conoscere
Industria: una città sacra di età romana
Emanuela Zanda
Giovedì 16 febbraio - ore 21,00

LO SPORT STRAPPATO

Denunciato il presidente della società, centinaia di ragazzi rischiano di restare inattivi

Venaria, calcio fuorilegge

Il campo sorge sul terreno demaniale

CANNONI contro palloni. Un campo di calcio di Venaria rischia di scomparire perché sorge un'area del «demanio militare». Dalla caserma dell'Aviazione leggera di via don Sapino è infatti partita una segnalazione ai carabinieri di Venaria che hanno denunciato l'abusivismo alla magistratura. La denuncia è scattata nei confronti di Bartolomeo Prunelli presidente della gloriosa società sportiva «Venaria», la cui prima squadra milita in Promozione e dove ha tirato i primi calci un campione come Diego Fuser.

Oltre che per l'occupazione impropria del campo, Prunelli è accusato anche dalla costruzione abusiva del bar e della sala riunioni. La convivenza tra calciatori e militari dura oltre vent'anni, ma la concessione del campo al Venaria è scaduta nell'81. «Anche se per anni abbiamo ottenuto delle proroghe» spiega Prunelli. Ora l'idillio pare finito.

Quasi quattrocento sono i ragazzi, dai sei agli otto anni, che giocano nelle diciotto squadre della società. «Non possiamo permetterci il lusso di andare sempre in "trasferta"» ribadisce Prunelli. Fino all'alluvione del 4 novembre alcune partite venivano disputate su un altro campo, in via Cavallo. Ma i danni procurati dalle acque del Ceronda non sono ancora riparati. «Non basta - incalza il presidente - da via Cavallo siamo stati sfrattati». Prunelli rilancia la palla al Comune. Ripete: «Noi non facciamo sport per guadagnare. La nostra è un'attività a carattere sociale. Ogni anno tiriamo fuori dal giro della droga tanti ragazzi. Non possiamo smettere».

Abusivi anche il bar e gli spogliatoi C'è un altro terreno ma è alluvionato

Alcune strutture del campo di Venaria sono abusive. Sopra Diego Fuser, a lato il presidente Bartolomeo Prunelli

Per il campo vicino alla caserma sembra esserci via d'uscita: deve essere restituito ai militari. Ma per quello di via Cavallo si poteva fare qualcosa. Soprattutto perché Venaria, nonostante i suoi 32 mila abitanti, non ha strutture sportive pubbliche. L'assessore ai lavori pubblici Valentino De Marchi butta acqua sul fuoco: «E' nostra intenzione acquistare il campo di via Cavallo, ma finora non abbiamo trovato i soldi». Non sarebbe comunque troppo poco per una città popolosa? «Avevamo progettato un grande impianto sportivo vicino alla tangenziale - risponde De Marchi - ma siamo stati bloccati dalla Regione, con la scusa che forse vi passerà la linea dell'Alta Velocità». Le squadre di calcio, intanto, rischiano di rimanere «in panchina». «Finirà che occuperemo il Comune» minaccia Prunelli.

Parole rassicuranti arrivano proprio dalla «controporta». Vincenzo Pruiti, tenente colonnello del Comando regione militare Nord-Ovest, cui appartiene il comando di Venaria: «Il nostro obiettivo è quello di recuperare l'area. Ma in attesa di una valida alternativa per le squadre, possiamo cercare una soluzione anche al magistrato. Non vogliamo mandare in mezzo alla strada nessuno».

Grazia Longo

L'ultima fatica del torinese Giulio Base non convince gli uomini che una divisa la portano davvero

Gli agenti: «Quel film ci offende»

Con gli uomini della questura alla prima de «I poliziotti»

Un commissario irritato «Sembriamo baccalà»

«Caro Giulio Base, il tuo film è una schifezza. Lei non sa quanto ci ha amareggiato e offeso». Sono gli agenti, quelli veri, di Torino. Ieri hanno visto l'ultimo lavoro del regista piemontese, «I poliziotti». Il commissario Eduardo Cuozzo è uscito dal Lux scuotendo la testa: «Di solito o ci dipingono come dei rambo, o ci trattano da deficienti. Qui ci sono tutte e due le cose insieme. Sembriamo tanti baccalà».

Il film è stato girato a Torino: durante le riprese, la questura ha messo a disposizione due volanti e sei uomini. La trama rimaneggia un fatto accaduto nel 1976, che ispirò a Pasolini un articolo sul *Mondo*: Michele Placido è Sante, boss passato dal carcere all'ospedale dopo un finto tentativo di suicidio. Andrea (Kim Rossi Stuart), è incaricato di sorvegliarlo con Lorenzo (Claudio Amendola), trasferito a Torino dopo aver ucciso tre banditi. Una notte tradiscono la consegna: Andrea subisce il fascino del detenuto al punto da seguirlo in un night. Lorenzo si allontana per vendicare il fratello. Quando il bandito scappa, Andrea si spara con la pistola d'ordinanza.

Un'ora e mezzo di tinte forti e di borbottii dei poliziotti in sala. Quando passa sullo schermo la scritta che parla di un fatto realmente accaduto», Giancludio Vianzone sbotta. E' il segretario provinciale del Siulp, il sindacato dei poliziotti. «Ma bravi. Liberissimi di fare operazioni commerciali. Ma pretendono anche di dire che questa porcheria corrisponde alla verità». Di fianco c'è il commissario Cuozzo, dell'Ufficio di prevenzione generale. Poi Marinella Aseglio, ispettore alla Criminalpol e segretario provinciale del Sap, altro sindacato degli agenti.

Sono arrabbiati, un po' tristi. «Quella del delinquente - Andrea - dice Cuozzo - è una circonvenzione d'incapace. Lorenzo è una pantomima di poliziotto, un concentrato di stereotipi falsi e negativi. E tutti, compresi i colleghi e i superiori, si comportano in modo inverosimile, ridicolo».

Notano gli errori di forma: come il «nucleo operativo» o il «terzo raggruppamento» che esistono in nessuna questura. Le camerate «da Anni Cinquanta», la sala radio e gli uffici «che forse saranno così nel duemila e venti». Ma li fanno arrabbiare soprattutto i contenuti: «Siamo un'organizzazione di professionisti - dicono Aseglio e Vianzone -. Qui si sono uno psicolabile con il complesso di Edipo e una specie di rambo che lavora da solo (inverosimile), affronta i criminali a mani nude (ridicolo) dopo aver commesso un mucchio di reati (davvero troppi)». Escludono di buttar giù un documento di protesta («darebbe troppa importanza a questa baccia»). Ma vorrebbero incontrare il regista: «Ci piacerebbe proprio sapere cos'ha voluto dire».

L'attrice Marinella Aseglio accanto alla locandina del film e il commissario Eduardo Cuozzo

Eduardo Cuozzo dice che le «Scuola di polizia» e le «Pallottole spuntate» fanno meno danni: «Ci mettono in ridicolo, senza pretese. Base invece vuol far credere agli spettatori che è roba vera, e verosimile. In "Ragazzi fuori" un agente sparava a bruciapelo a un poveretto: non ci ha fatto piacere, eppure era pellicola credibile, che in qualche modo ci rispettava. Ma qui no. Nella realtà, la polizia non sempre vince. Anzi, spesso perde. Ma non merita un trattamento simile».

Giovanna Favro

CASA DI RIPOSO
"RESIDENZA LE AIE"
nuovo e attrezzato
REPARTO PER NON AUTOSUFFICIENTI
AUTOSUFFICIENTI
Mongardino (AT) - 40 minuti da Torino - Tel. 0141-29.12.14/29.11.00

MGM
Realizziamo chalets individuali e appartamenti di qualità nei più bei luoghi CHAMONIX, MEGEVE, CONTAMINES.
400 clienti italiani sono migliore testimonianza di fiducia nei anni esperienza e nelle nostre garanzie bancarie, che assicurano il "buon fine lavori"
DIVENTATE ANCHE VOI PROPRIETARI AL MONTE BIANCO
Chiedete la nostra documentazione
ACQUISTO DIRETTAMENTE DAL COSTRUTTORE
Uffici: MGM TORINO
C.SO G. FERRARIS 118 10129 TORINO TEL. (011) 568 39 32 FAX: (011) 568 28 62

OTTIMO INVESTIMENTO
Box auto, Via Negarville (Mirafiori) vendiamo in nuova costruzione da L. milioni mutuo 15 anni dilazioni
Uff. in cantiere. GIS. tel. 956.6010

Antichità
collezionista
- 31.90.150 ore uff.

SOCIETA' DELLA DISTRIBUZIONE
CEDE
RAMI (Supermercati)
ubicati in Piemonte preferibilmente ad imprenditori locali operanti nella grande distribuzione al dettaglio. Intermediari. Trattative riservate.
Casella Postale 14396 - 20140 MILANO

firmato CADORNA
Tessuti complementi di arredo antiquariato
Per rinnovo locali
sconti dal 15 al 40%
Lungo Po Diaz 2 - TORINO
EFF. COM. LEGGE 80

Approfittavano del caos che regna negli uffici della pretura civile per vendere case fantasma

Truffa a Palazzo di Giustizia

Fingevano d'essere giudici e impiegati

Gianfranco Bergui contattava le persone da truffare Foto grande: una scena abituale del caos che regna negli uffici della giustizia civile

Come in un film di Totò. Una truffa con tanti personaggi falsi che si muovono in una scena vera, addirittura un ufficio giudiziario, la pretura civile di via Corte d'Appello. C'è [redacted] maresciallo, un pretore, l'autista del giudice: tutti falsi. Tranne il palcoscenico: [redacted] ridoi affollati di giudici, cancellieri, segretarie, avvocati che entrano ed escono dalle aule. Un vociare continuo, tanta confusione in cui i nostri attori, approfittando del caos e di troppe porte lasciate aperte, hanno messo a segno 7 colpi per un miliardo e mezzo.

La «mente» secondo l'accusa, il pm Alessandro Prunas, era Giuseppe Di Leo, [redacted] anni, qualche precedente alle spalle, [redacted] una gran voglia di far soldi. Abbordava i «clienti» presentandosi così: «Sono un maresciallo, ero caposcorta del giudice Corradini. Se mi [redacted] retta, le faccio fare un affare. So che stanno per mettere all'asta degli immobili. Con un po' di milioni, ungendo le ruote di qualche magistrato, è possibile bloccare gli alloggi a prezzi stracciati, prima che arrivino all'incanto». Gli incontri avvenivano al Gran Bar di piazza Gran Madre, dove Di Leo arrivava [redacted] bordo della sua auto da 60 milioni. Accompagnava i clienti sul posto, faceva vedere gli alloggi dall'esterno, «ma stia tranquillo - diceva -, i proprietari sloggeranno in fretta. Deve dare un buon anticipo». E l'altro, fiutando l'affare, tirava fuori i soldi, centinaia di milioni. Poi [redacted] scena si spostava in [redacted] Corte d'appello, in pretura: «Ci vediamo al secondo piano, ti faccio parlare con [redacted] pretore Russo». L'incontro avveniva nel corridoio pieno di gente, tra operai licenziati, inquilini sfrattati, e i protagonisti di cause vere. «Il pretore è ancora in aula. Eccolo lì, lo vedo? Intanto possiamo definire l'accordo. Mettiamoci alla scrivania». La messinscena era perfetta. Alle altre scrivanie c'erano avvocati e giovani procuratori. Per scrivere un'istanza, firmare una richiesta di danni. Il corridoio come ufficio. Di Leo mostrava [redacted] cliente sentenze di fallimento, ordinanze di sfratto, decreti ingiuntivi rubati dall'albo pretorio. E [redacted] tutto apponeva un timbro della pretura. [redacted] vittime era diffidente, allora entrava in azione la «spalla», Giuseppe [redacted] Santo, che si presentava come il pretore, «il dottor Russo». Per la scena non occorreva molto: un'aula vuota, una scrivania, il complice che accostava la porta per evitare sguardi indiscreti. Il «pretore» calmava il cliente: «Deve aver pazienza, c'è ancora qualche problema. Dobbiamo solo convincere i portinai ad andarsene. Anzi, se lei potesse anticipare un po' di milioni per ammorbidire quei due testoni della portineria». E l'altro sborsava.

Alla commedia partecipavano anche personaggi veri. C'era Gianfranco Bergui, il re del neon, imprenditore con grossi problemi finanziari che forse pensava di rimpinguare le casse ormai vuote con le truffe. Era lui lo specchietto per le allodole: conosciuto in tutta Torino, [redacted] contatto con commercianti o industriali, provvedeva a indirizzare i possibili clienti [redacted] «maresciallo». C'erano poi i pranzi, le cene, con il «pretore». E per il cliente non ancora convinto c'era anche un maresciallo vero Sebastiano Corriere, in forza alla stazione di Borgo Casale: «Stia tranquillo, Di Leo è una persona seria».

[redacted]

Affogati in un mare di cause

Un mare di cause, pratiche, scartofacci, opprime la Pretura civile. Per non affogare, tra giudici, cancellieri, impiegati [redacted] avvocati ci si dà una mano. E' facile, in queste condizioni, abusare della fiducia di qualcuno. Le cifre fornite dal procuratore generale Silvio Pieri in occasione dell'inaugurazione dell'anno giudiziario, parlano da sole. In tutto il distretto sono pendenti (dati aggiornati [redacted] 30 giugno '94) 23.930 cause. Un anno prima erano 25.400: in quei 12 mesi ne sono sopravvenute altre 56.818, e gli uffici ne hanno esaurite 58.288. Un capitolo importante è rappresentato dalle controversie in materia [redacted] lavoro: al 30 giugno '94 erano pendenti ben 13 586 cause. Il dottor Pieri aveva sottolineato: «La "litigiosità" civile continua ad essere in aumento in molte sedi giudiziarie del distretto: ad Aosta, Alessandria, Cuneo, Pinerolo, Saluzzo, Torino e Tortona. Solo ad Alba si segnala una diminuzione».

Facevano credere di poter favorire l'acquisto di alloggi destinati all'asta «Sarà un affare»

La scena, quella vera, si è spostata ora in un altro ufficio giudiziario, nell'aula della prima sezione penale, con un presidente vero (Gian Giulio Ambrosini). Nelle prime udienze qualcuno ha chiesto di lasciare il palcoscenico, [redacted] scherzo era finito. Il «pretore» e il suo «autista» hanno patteggiato (Di Santo un anno e 6 mesi, Ruggieri 1 anno e 8 mesi). Gli altri rispondono in tribunale di truffa, falso e millantato credito. E nei giorni scorsi giudici, imputati e avvocati si [redacted] trasferiti in pretura, in quei corridoio al secondo piano per un sopralluogo, per rivedere dal [redacted] Di Leo «in azione».

[redacted] Pietropinto

«E' in buona fede»

Calunniò magistrato Assolto

Dario Barbato

Aveva accu-[redacted] un giudice di aver preso 400 milioni per «ammorbidire» un processo importante, quello sullo scandalo Efim, in cui era rimasto coinvolto l'allora presidente della Roma Ciarrapico, assieme a Mauro Leone, primogenito dell'ex presidente della Repubblica.

Ieri Dario Barbato, ex amministratore delegato della finanziaria Safim (gruppo Efim), [redacted] stato prosciolto dall'accusa di calunnia che il magistrato romano Antonino Vinci gli [redacted] rivolto: secondo il giudice per le indagini preliminari Luca Del Colle «il fatto non costituisce reato», in quanto Barbato avrebbe riportato in buona fede [redacted] raccolte da un'altra persona.

Le dichiarazioni incrimina-[redacted] erano state rese da Barbato a Torino, nel corso di [redacted] interrogatorio davanti ai magistrati della procura distrettuale antimafia che conducono [redacted] dei tronconi d'inchiesta Efim, quello sui rapporti tra la finanziaria Safim e alcuni malavitosi della «stidda» di Porto Empedocle. Frasi pesanti, che gli inquirenti [redacted] ascoltato [redacted] preoccupazione. Pochi giorni dopo il sostituto procuratore Vinci si [redacted] presentato spontaneamente al Csm, per denunciare «un'opera di delegittimazione nei suoi confronti». Si riferiva alle accuse di corruzione lanciate da Barbato, da lui fatto arrestare.

Era stata aperta un'inchiesta a Torino, per la sola calunnia, ma [redacted] entrare nel merito delle accuse, su cui invece indaga la Procura di Perugia, che è competente per gli eventuali reati contestati ai magistrati romani, come Vinci. Nel maggio scorso il procuratore aggiunto Marcello Maddalena e il sostituto Gian Giacomo Sandrelli avevano chiesto l'archiviazione dell'inchiesta per calunnia [redacted] carico di Barbato, ma [redacted] dottor Vinci aveva fatto opposizione. Perciò la vicenda era stata rinviata all'udienza preliminare, che si è tenuta l'altro ieri. Il gip ha accolto la linea della Procura di Torino: Barbato ha accusato il pm Vin[redacted] perché era convinto della veridicità di quanto gli aveva riferito un suo conoscente.

E il 3 febbraio si era conclusa la parte romana dell'inchiesta Efim. Il giudice delle indagini preliminari Augusta Iannini ha assolto con formula piena Mauro Leone, [redacted] ha [redacted] dannato [redacted] Giuseppe Ciarrapico. Entrambi erano accusati di truffa, entrambi erano stati arrestati, nel marzo '93, quando l'inchiesta era partita.

[redacted] Giovara

GIALLO [redacted]

La Procura: è vero, nella frazione Urbiano di Mompantero sono state trovate armi

Un arsenale sul Rocciamelone

Trovati proiettili e anche una mina

«Scavi top-secret? Non volevamo allarmare la gente» L'esplosivo occultato da almeno un paio d'anni era ancora efficiente

Il procuratore Maddalena e lo scavo sulla strada per il Rocciamelone dove la polizia ha trovato armi ed esplosivo

TRECENTO munizioni di diverso calibro (per armi da guerra, fucili da caccia, pistole), 5 candelotti fumogeni, numerose parti di armi (molle e guanciole), parecchi accenditori per esplosivo, una mina antiuomo di fabbricazione estera. Il tutto in perfetto stato di conservazione ed efficienza. E' questo l'arsenale trovato nei giorni scorsi in Val di Susa, sopra Mompantero, sulla strada che porta al Rocciamelone.

L'hanno rivelato ieri gli inquirenti con un comunicato ai giornali senza fornire altri particolari. L'inchiesta sul ritrovamento d'armi è affidata al pm Gabriella Viglione che fa parte del pool criminalità organizzata coordinato dal procuratore aggiunto Marcello Maddalena. Gli investigatori hanno iniziato un «censimento» di proprietari [redacted] inquilini di case e baite della zona.

«L'arsenale dovrebbe [redacted] stato occultato due anni fa, massimo tre. Da chi? Piacerebbe anche a noi scoprirlo in tempi brevi» spiegano in questura. E aggiungono: «Sul luogo del ritrovamento abbiamo effettuato [redacted] serie di operazioni di bonifica, utilizzando unità cinofile e squadre di artificieri. I cani, in particolare, sono stati determinanti. Vero è che a c[redacted] dei nostri scavi alcune frazioni [redacted] rimaste isolate per due giorni. Ma il nostro fine esclusivo era di tutelare la sicurezza degli abitanti e dei possibili villeggianti [redacted] transito. Il materiale recuperato è stato immediatamente distrutto».

«Il fatto resta inquietante. Ma se la gente qui in valle vuole essere tranquillizzata, venga pure da me». Lo rimarca, ora, il sindaco di Mompantero, Romano Berino, che fino all'altra mattina sembrava invece non ricordare nulla, nemmeno di aver spedito lassù, sopra la frazione di Urbiano, una ruspa comunale per agevolare la polizia negli scavi.

Comunque sia, il materiale rinvenuto dalla divisione di polizia amministrativa della questura torinese era arrotolato in diversi sacchetti di nylon e contenuto in uno scatolone.

Dicono ancora da via Grattoni: «Si è trattato di un rinvenimento estemporaneo, che non è da mettere in relazione ad indagini particolari. La sezione di polizia giudiziaria [redacted] facendo tutt'altri accertamenti».

Ivano Barbiero
Fulvio Morello

Sulla tangenziale

In rivolta se [redacted] il pedaggio

Contro lo smog e stufi [redacted] da auto [redacted] camion i cittadini di Rivoli scenderanno in strada per protestare. Alla loro testa [redacted] sarà l'amministrazione comunale con [redacted] sindaco che ha organizzato per martedì, alle 17,30, una marcia sulla Statale 25 per contestare l'aumento di 600 lire (ora se ne pagano 1200) al pedaggio del casello di Bruere a Rivoli, sulla tangenziale che immette sull'autostrada del Frejus. L'ipotesi [redacted] ritoccare le tariffe è di Sitaf, Anas e Ativa. L'amministrazione [redacted] Rivoli, sul cui asse centrale di viabilità [redacted] quotidianamente oltre 35 mila veicoli, teme che l'aumento aggravi i problemi del traffico e determini l'innalzamento dei valori di inquinamento atmosferico. Nel corso della protesta è previsto il blocco del traffico sia [redacted] corso Francia che sulla vicina tangenziale. «Quella di Bruere è una storia che dura da oltre cinque [redacted] - dice il sindaco di Rivoli, Saitta - [redacted] che venga chiarita e risolta una volta per tutte».

BOLLETTINO **METEO**

Domenica 12 Febbraio

PREVISIONI

Su Piemonte e Valle d'Aosta: cielo parzialmente [redacted] dal pomeriggio aumento della nuvolosità. Temperatura stazionaria. Visibilità discreta. Venti deboli meridionali.

IERI

[redacted] IN CITTA'

MASSIMA	6,9
[redacted]A	4,1
[redacted]A' (ore 14)	[redacted]%

[redacted]

FINO ALLE ORE 19	2,6 mm
TOTALE DI QUESTO MESE	2,6 mm
MEDIA (1961-1980)	38,5

(Osservatorio Meteo Piazza d'Armi)

[redacted] DI CASELLE
TEMPERATURE

MASSIMA	7,1	MINIMA	4,1
PRESSIONE (ore 20)			1017 hPa

[redacted] del mese ultimi 50 anni

MASSIMA	25,8	15 febbraio 1990
MINIMA	-21,8	12 febbraio 1956

UN ANNO FA

MASSIMA	10,5	MINIMA	-1,8

OGGI

IL SOLE: sorge alle ore 7 e [redacted] minuti, tramonta alle ore 17 e 52 minuti

[redacted] si leva alle ore 15 e 6 minuti, cala domani alle ore 5 e 55 minuti

MERCURIO: occasioni circa [redacted] ingrandimenti per vederlo grande quanto la Luna

[redacted] riconoscibile [redacted] la «stella» più luminosa nel cielo dell'alba

MARTE: periodo eccellente per l'osservazione di questo pianeta

GIOVE: risplende nella parte inferiore della costellazione di Ofiuco

SATURNO: brilla esattamente [redacted] 1ª grandezza

IL FENOMENO: alle ore 4 Marte è venuto a trovarsi in opposizione [redacted] nella posizione opposta a quella in cui si vede il sole

Primo quarto 7 febbraio ore 14
Luna piena 15 febbraio ore 13
Ultimo quarto 22 febbraio ore 14

Specchio dei tempi

«Premiata l'inquilina che ha rifiutato i patti in deroga» - «L'uso distorto di [redacted] legge che tutela i lavoratori» - «Per 10 anni [redacted] hanno fatto controlli, ora pretendono 45 milioni» - «I bobbisti, [redacted] pericolo»

Una lettrice [redacted] scrive:

«Mi riferisco alla lettera del 31 gennaio sul problema degli sfratti. Poiché sto tentando di rientrare in possesso del mio alloggio posso ben comprendere l'amarezza, lo sdegno, l'incredulità che questa lettrice prova.

«Troppo spesso si concedono proroghe e rinvii senza riflettere che non necessariamente [redacted] lo l'inquilino è la parte debole, ma lo è altrettanto, [redacted] spesso maggiormente, il proprietario che ha investito tutti i suoi risparmi, fatti di rinunce e sacrifici, nell'acquisto di un solo immobile dal quale dovrebbe trarre il reddito per vivere.

«Alla mia inquilina che [redacted] ha accettato i patti in deroga, che indigente non è, tanto per iniziare, il giudice ha concesso il premio di 1+2 anni di proroga (il primo di una lunga serie) ad un affitto ad equo (?) canone, insufficiente a coprire la spesa di tasse, condominio, manutenzioni.

«A me piacerebbe tanto mi venisse spiegato perché l'inquilino viene premiato per il rifiuto dei patti in deroga, ed il proprietario, al quale dal [redacted] no state triplicate le tasse, punito.

«Di fronte a simili trattamenti [redacted] c'è un solo modo per difendersi: [redacted] gli alloggi sfitti, venderli se possibile e magari investire all'estero dove esistono leggi più eque e pressione fiscale sugli immobili più lieve».

Segue la firma

Una lettrice ci scrive:

«Vorrei sottolineare l'assurdità della legge che regola i contratti dei lavoratori agricoli. Se un dipendente agricolo nell'arco dell'annata denuncia solo 151 giornate di lavoro riceve l'indennità di disoccupazione, e sono soldoni!

«Quindi [redacted] datore di lavoro denuncia solo i 151 giorni di lavoro anche [redacted] in realtà sono molti, molti [redacted] più.

«Naturalmente il beneficio va sia all'agricoltore sia al suo dipendente. Il primo paga meno contributi denunciando meno giornate, [redacted] ha un bel risparmio, ed [redacted] secondo incassa un bell'assegno di disoccupazione. Nel modificare la legge sulle pensioni, non sarebbe il caso di valutare anche questo?».

Segue la firma

Una lettrice ci scrive:

«Ho letto la protesta di quella lettrice di 76 anni, ex insegnante, ricoverata in una [redacted] di riposo a cui viene richiesto dallo Stato un rimborso di tre milioni [redacted] mezzo per aver percepito una pensione superiore a quella dovuta. Anche mio suocero, 90 anni, poco prima della fine del 1994, ha ricevuto una lettera dell'Inps che richiedeva il rimborso di quarantacinquemilioni per lo stesso motivo suo. Mio suocero (da 2 anni costretto [redacted] letto [redacted] seguito di un ictus) è possessore di [redacted] pensioni, [redacted] Inps, e una del ministero del Tesoro. In tutte e due riceveva gli aumenti secondo il costo della vita, [redacted] è mai preoccupato di controllare [redacted] tutto ciò era regolare, tanto meno mio suocero. Ora non si tratta [redacted] qualche mese, ma di 10 anni di non controlli. Quando io e mio marito (dato che mio suo-[redacted] vive [redacted] nostra) siamo andati a chiedere spiegazioni, ci hanno gentilmente spiegato che data la situazione di deficit dell'Istituto, hanno deciso di fare alcuni controlli cosiddetti "incrociati" [redacted] possessori di più pensioni ed hanno quindi riscontrato che mio suocero dal gennaio 1984 al dicembre 1994 ha percepito aumenti che [redacted] gli spettavano dato che li percepiva già [redacted] ministero del Tesoro. Da notare comunque che nella denuncia dei redditi veniva regolarmente fatto il cumulo delle pensioni [redacted] quindi regolarmente pagate le tasse, ciò [redacted] dimostrare che comunque mio suocero si [redacted] comportato onestamente! Ora [redacted] ritroveremo a [redacted]gare 45 milioni! Visto che mio [redacted] ha 90 anni e [redacted]n si rende neanche conto di ciò che è successo, noi eredi dovremo comunque pagare una colpa indipendentemente da noi, [redacted] di chi tratta queste situazioni [redacted] troppa superficialità!».

Sofia Claudia

Una lettrice ci scrive:

«Ogni domenica [redacted] Bardonecchia, durante la stagione sciistica, ormai da anni, vedo sciatori che sfrecciano [redacted] Campo Smith incrociando amatori dello slittino con conseguenti scontri, [redacted] volte molto gravi; i bambini che giocano [redacted] la poca neve spesso sono travolti da questi ragazzi. Ora [redacted] dico: la montagna è di tutti, ma vorrei che il Comune di Bardonecchia (a parte cautelarsi con qualche cartello) rispondesse [redacted] queste mie domande: 1) perché non vietare il noleggio di bob; 2) perché non costruire con neve artificiale un campetto solo per gli amatori (principalmente domenicali) dello slittino, ma soprattutto 3) perché i vigili non controllano mai?. Chi tutela gli sciatori?».

Laura Zumaglini Conti

Il match con l'Eintracht del 14 marzo si giocherà al «Delle Alpi» e non a Bologna

La Juve di Coppa resta a Torino

Bettega: convinti dall'impegno del sindaco

Juventus-Eintracht, la gara di Coppa Uefa in calendario per il 14 marzo, non si giocherà [redacted] Bologna. Vialli e compagni, [redacted] sempre, [redacted] esibiranno al «Delle Alpi», ossia alla Continassa. L'annuncio [redacted] stato dato ieri dal vicepresidente del club bianconero, Roberto Bettega. E il sindaco se ne è rallegrato: «Sono più ottimista, era il segnale che aspettavo», dice spiegando che l'aveva fatto capire [redacted] molta chiarezza durante l'incontro [redacted] Palazzo Civico: «Adesso potrebbe essere tutto più facile».

Così, il vertice [redacted] Acqua Marcia, San Paolo, Pubbligest [redacted] con i dirigenti [redacted] Torino e Juventus offre [redacted] primo risultato positivo, dopo i timori suscitati dall'apparente intransigenza bianconera: «Giocheremo a Bologna. Per ora non cambia nulla», aveva detto lo stesso Bettega alzandosi dal tavolo della riunione, davanti al sindaco e al vicesindaco Brosio.

Che cosa [redacted] cambiato [redacted] ore? «Ci ha convinti la grande disponibilità [redacted] sindaco - spiega Bettega - deciso a trovare una soluzione al problema stadio. Ci spiace per i tifosi emiliani che avevano preannunciato grandi accoglienze, ma ci [redacted] aperture che non possono essere sottovalutate. Oltretutto si erano create difficoltà con l'Eintracht per lo spostamento [redacted] Bologna, perciò abbiamo avvertito l'Uefa: giocheremo a Torino».

Tutti contenti? Certamente lo sono coloro che [redacted] erano lamentati perché la Juventus si allontanava dalla [redacted] tifoseria che ad ogni gara «casalinga» la segue dalla curva «Scirea». Dalla quale, adesso, Bettega attende [redacted] grande risposta, «nel tentativo di riuscire ad amare [redacted] Delle Alpi come abbiamo amato il Comunale».

Soddisfatto Castellani: «La Juventus ha capito che la trasferta di Bologna avrebbe turbato un clima ottenuto [redacted] un gran lavoro [redacted] tessitura svolto negli scorsi due mesi. Le sono grato: ha fatto il passo indietro che speravo. Anche nella contestazione che [redacted] può mettere [redacted] discussione tutto, tranne l'esistenza dello stadio».

Bettega conferma: «Abbiamo fatto [redacted] piccolo sacrificio tutti e due, noi e l'amministrazione della città, ottenendo qualche cosa in più rispetto al passato». (Una partecipazione agli introiti pubblicitari, finora appannaggio della Pubbligest?)

Nel dialogo a distanza, Bettega sottolinea «la grande disponibilità [redacted] sindaco» [redacted] trovare [redacted] via d'uscita. Dice: «Martedì si riaprirà il tavolo della trattativa fra le parti, non volevamo presentarci [redacted] quella che sarebbe sembrata una forzatura. Ci [redacted] aperture importanti, era doveroso dare una dimostrazione di buona volontà, anche per [redacted] compromettere una vertenza che sembra avviata [redacted] soluzione».

Il fair play tra sindaco [redacted] vicepresidente si accentua. Anche Castellani gli [redacted] grato, «perché - spiega - la decisione di giocare una gara tanto importante nel catino delle Vallette contribuisce [redacted] creare quel clima [redacted] fiducia che appiana un contenzioso fino a ieri in salita: per l'immediato, dopo quest'atto di buona volontà, l'accordo ponte per garantire il regolare svolgimento della stagione dovrebbe risultare più facile. Per questo credo di aver fatto qualcosa anche [redacted] coloro che amano il calcio e la Juventus».

La protesta dei tifosi, però, in parte rimane. Lo testimoniano le [redacted] telefonate che arrivano a «La Stampa». Una per tutte: «Pubbligest chiede maggiori controlli ai parcheggi intorno al Delle Alpi per contrastare sosta selvaggia. Perché, piuttosto, non diminuisce i prezzi? Per poco più di due ore, all'inizio, pagavamo 5 mila lire, mentre oggi ne spendiamo ottomila. Se fossero meno esosi, probabilmente avrebbero risolto da tempo il problema».

Giuseppe Sangiorgio
Fabio Vergnano

ELEZIONI

I verdi schierati con Prodi

Grandi manovre in vista delle elezioni. Stamane ore 10,30, all'U[redacted] Industriale Pierferdinando Casini, [redacted] segretario regiona[redacted] Vietti, riunirà il Ccd piemontese, mentre An farà [redacted] punto della situazione con [redacted]go Martinat, riconfermato nell'esecutivo politico nazionale. Sull'altro fronte, ieri, i verdi hanno chiesto [redacted] ambientalisti, cattolici progressisti, alla sinistra democratica e ai laici-liberali di costituire comitati a sostegno di «Prodi-premier»: per rilanciare [redacted] rinnovamento [redacted] sistema politico italiano avviato dai sindaci democratici delle grandi città fra i quali Valentino Castellani. «Tale progetto - hanno detto Vernetti e Viale - ha subito una battuta d'arresto alle elezioni dello scorso marzo quando al polo delle libertà [redacted] Fini, Rossi e Berlusconi si contrappose [redacted] debole cartello dei progressisti, semplice sommatoria [redacted] partiti».

Uno scorcio dello stadio «Delle Alpi» [redacted] il vicepresidente della Juve **Roberto Bettega**

LO SPORT SFRATTATO

Denunciato il presidente della società, centinaia di ragazzi rischiano di restare inattivi

Venaria, calcio fuorilegge

Il campo sorge sul terreno demaniale

Abusivi anche il bar e gli spogliatoi
C'è un altro terreno [redacted] è alluvionato

CANNONI contro palloni. Un campo [redacted] calcio di Venaria rischia di scomparire perché sorge su un'area [redacted] «demanio militare». Dalla caserma dell'Aviazione leggera di via don Sapino è infatti partita una segnalazione ai carabinieri di Venaria che hanno denunciato l'abusivismo alla magistratura. [redacted] denuncia [redacted] scattata nei confronti di Baretolomeo Prunelli presidente della gloriosa società sportiva «Venaria», la cui prima squadra milita [redacted] Promozione e dove ha tirato i primi calci un campione come Diego Fuser.

Oltre che per l'occupazione impropria del campo, Prunelli [redacted] accusato anche della costruzione abusiva del bar e della sala riunioni. La [redacted] tra calciatori e militari dura da oltre vent'anni, ma la concessione [redacted] campo al Venaria è scaduta nell'81. «Anche se per anni abbiamo ottenuto del[redacted] proroghe» spiega Prunelli. Ora l'idillio pare finito.

Quasi quattrocento [redacted] i ragazzi, dai sei agli otto anni, che giocano nelle diciotto squadre della società. «Non possiamo permetterci il lusso di andare sempre in "trasferta"» ribadisce Prunelli. Fino all'alluvione del 4 novembre alcune partite venivano disputate su un altro campo, in via Cavallo. Ma i danni procurati dalle acque del Ceronda [redacted] sono ancora riparati. «Non basta - incalza il presidente - da via Cavallo siamo stati sfrattati». Prunelli rilancia la palla [redacted] Comune. Ripete: «Noi non facciamo sport per guadagnare. La nostra è un'attività [redacted] carattere sociale. Ogni anno tiriamo fuori dal giro della droga tanti ragazzi. Non possiamo [redacted].

Per [redacted] campo vicino alla caserma non sembra esserci via d'uscita: deve essere restituito ai militari. Ma per quello di via Cavallo si poteva fare qualcosa. Soprattutto perché Venaria, nonostante i suoi 32 mila abitanti, non ha strutture sportive pubbliche. L'assessore [redacted] lavori pubblici Valentino De Marchi butta acqua sul fuoco: «E' nostra intenzione acquistare il campo di via Cavallo, ma finora non abbiamo trovato i soldi». Non [redacted]rebbe comunque troppo poco per una città così popolosa? «Avevamo progettato un grande impianto sportivo [redacted] alla tangenziale - risponde De Marchi - ma siamo stati bloccati dalla Regione, con la scusa che forse di lì passerà la linea dell'Alta Velocità». Le squadre di calcio, intanto, rischiano di rimanere «in panchina». «Finirà che occuperemo il Comune» minaccia Prunelli.

Parole rassicuranti [redacted] proprio dalla «controparte». Vin[redacted] Pruiti, tenente colonnello del Comando regione militare Nord-Ovest, cui appartiene [redacted] caserma di Venaria: [redacted] nostro obiettivo [redacted] quello di recuperare l'area. Ma in attesa di [redacted] valide alternative per le squadre, possiamo cercare una soluzione insieme al magistrato. Non vogliamo mandare in mezzo alla strada nessuno».

[redacted] Longo

Alcune strutture del campo di Venaria [redacted] abusive. Sopra **Diego Fuser**, in alto il presidente **Bartolomeo Prunelli**

L'ultima fatica del torinese Giulio Base non convince gli uomini che una divisa la portano davvero

Gli agenti: «Quel film ci offende»

Con gli uomini della questura alla prima de «I poliziotti»

«Caro Giulio Base, [redacted] suo film è [redacted] schifezza. Lei non sa quanto [redacted] ha amareggiato e offeso». Sono gli agenti, quelli veri, di Torino. Ieri hanno visto l'ultimo lavoro [redacted] regista piemontese, «I poliziotti». Il commissario Eduardo Cuozzo è uscito dal Lux scuotendo la testa: «Di solito ci dipingo[redacted] come [redacted] rambo, [redacted] ci [redacted] deficienti. Qui ci sono tutte e due le cose insieme. Sembriamo tanti baccalà».

Il film è [redacted] girato a Torino: durante le riprese, la questura ha messo a disposizione due volanti e sei uomini. La [redacted] rimaneggia un fatto accaduto nel 1976, che ispirò a Pasolini un articolo sul *Mondo*: Michele Placido è Sante, [redacted] passato dal carcere all'ospedale dopo un finto tentativo di suicidio. Andrea (Kim Rossi Stuart), è incaricato di sorvegliarlo con Lorenzo (Claudio Amendola), trasferito a Torino dopo aver ucciso tre banditi. Una notte tradiscono la consegna: Andrea subisce il fascino [redacted] detenuto al punto da seguirlo in un night, Lorenzo si allontana per [redacted] il fratello. Quando il bandito scappa, Andrea si spara con la pistola d'ordinanza.

Un'ora e mezzo di tinte forti e di borbottii dei poliziotti in sala. Quando passa sullo schermo [redacted] scritta che parla di «un fatto realmente accaduto», Gianclaudio Vianzone sbotta. E' il segretario provinciale del Siulp, il sindacato dei poliziotti. «Ma bravi. Liberissimi di fare operazioni commerciali. Ma pretendono anche di dire che questa porcheria corrisponde alla verità». Di fianco c'è il [redacted]missario Cuozzo, dell'Ufficio di prevenzione generale. Poi [redacted]nella Aseglio, ispettore alla Criminalpol e segretario provinciale del Sap, altro sindacato degli agenti.

Sono arrabbiati, un po' tristi. «Quella del delinquente ed Andrea - dice Cuozzo - è una circon[redacted] d'incapace. Lorenzo è una pantomima del poliziotto, un concentrato [redacted] stereotipi falsi e negativi. E tutti, compresi i colleghi e i superiori, si comportano in modo inverosimile, ridicolo».

Notano gli [redacted] di forma: [redacted]me il «nucleo operativo» o il «terzo raggruppamento» che non esi[redacted] in nessuna questura. Le ca[redacted]merate [redacted] Anni Cinquanta», la sala radio e gli uffici «che forse saranno così nel duemila e venti». [redacted] fanno arrabbiare soprattutto i contenuti: «Siamo un'organizzazione di professionisti - di[redacted] Aseglio e Vianzone -. Qui ci sono [redacted] psicolabile con il complesso di Edipo e [redacted] specie di rambo [redacted] lavora da [redacted] (inverosimile), affronta i criminali a mani nude (ridicolo) dopo aver commesso un mucchio di reati (davvero troppi)». Escludono di buttar giù un documento di protesta («darebbe troppa importanza [redacted] questa robaccia»). [redacted] vorrebbero incontrare il regista: «Ci piacerebbe proprio sapere cos'ha voluto dire».

Eduardo Cuozzo dice che le «Scuola di polizia» e le «Pallottole spuntate» fanno meno danni: «Ci mettono in ridicolo, ma senza pretese. Base invece vuol far [redacted]dere agli spettatori che è roba vera, o verosimile. In "Ragazzi fuori" un agente sparava a bruciapelo [redacted] poveretto: [redacted] ha fatto piacere, eppure [redacted] una pellicola credibile, che [redacted] qualche modo ci rispettava. Ma qui no. Nella realtà, la polizia non sempre vince. Anzi, spesso perde. Ma [redacted] merita un trattamento simile».

Giovanna Favro

Un commissario irritato
«Sembriamo baccalà»

L'ispettore **Marinella Aseglio** [redacted] alla locandina [redacted] film e il commissario **Eduardo Cuozzo**

(011/5718.303)

Unione Industriale Torino
LAVORO domani
Marketing e vendite - Lunedì 13 febbraio - ore 17.30
Ammin., finanza e controllo - Martedì 14 febbraio - ore 17.30
I nuovi tecnici nella nuova fabbrica - Mercoledì 15 febbraio - ore 15.00

Italgas — San Paolo
Caffè Letterari
Giorgio Forattini, intervistato da Paolo Guzzanti
Lunedì 13 febbraio - ore 15.00

Centro Congressi Unione Industriale — SAI
I martedì Sera
in collaborazione con LA STAMPA
La crisi della democrazia americana.
L'America ci sta insegnando ad odiare la politica?
Vittorio Zucconi presentato da Ezio Mauro
Martedì 14 febbraio - ore 21.00

Unione Industriale Torino — Centrale [redacted] Latte — Gruppo CRT — A.N.L.A — Cisalpino Tours
GLI APPUNTAMENTI
Cosa sta succedendo alle nostre pensioni
Federico Rampini - Roberto Urbani
Mercoledì 15 febbraio - ore 10.00

Centro Congressi Unione Industriale — Monte dei Paschi di Siena
TORINO conoscere
Industria: una città sacra di età romana
Emanuela Zanda
Giovedì 16 febbraio - ore 21.00

CASA [redacted] RIPOSO
"RESIDENZA [redacted] AIE"
nuovo e attrezzato
REPARTO PER [redacted] AUTOSUFFICIENTI e AUTOSUFFICIENTI
Mongardino (AT) - 40 minuti da Torino - Tel. 0141-29.12.14/29.11.00

MGM — AL MONTE
Realizziamo chalets individuali [redacted] appartamenti [redacted] alla qualità nei più bei luoghi di CHAMONIX, MEGEVE, CONTAMINES.
400 clienti italiani [redacted] migliore testimonianza di fiducia
[redacted] nostri [redacted] anni di esperienza e [redacted] nostre garanzie bancarie, che assicurano il "buon fine lavori"
[redacted] VOI [redacted] AL MONTE [redacted]
Chiedete la nostra documentazione
ACQUISTO [redacted] DAL COSTRUTTORE
Uffici: MGM TORINO
C.SO G. FERRARIS 116 - 10129 TORINO TEL.: (011) 568 39.32 FAX: (011) 568.28.62

OTTIMO INVESTIMENTO
Box auto, Via Nogarvilla (Mirafiori) vendiamo in nuova costruzione da L. [redacted] milioni mutuo 15 anni dilazioni
Uff. in cantiere. GIS. tel. 956.6010

Antichità
mobili - quadri - oggettistica collezionista privato

SOCIETA' DELLA GRANDE DISTRIBUZIONE
CEDE
[redacted] D'AZIENDA (Supermercati)
ubicati in Piemonte preferibilmente ad imprenditori locali operanti nella grande distribuzione al dettaglio. Intermediari. Trattative riservate.
Casella Postale 14396 - 20140 MILANO

firmato CADORNA
Tessuti complementi di arredo antiquariato
Per rinnovo locali
sconti dal 15 al 40%
Lungo Po Diaz 2 - TORINO
EFF. COM. LEGGE 80

Manette [redacted] un pregiudicato dopo lo sbarco all'aeroporto di Caselle

In valigia 2 miliardi [redacted] falsi Cct

Il commerciante fermato: «La borsa è mia ma quei titoli non li ho messi dentro io»

[redacted] Fortini ha dichiarato di lavorare per una galleria d'arte

Gli inquirenti: «Le cartelle sono imitate a regola d'arte»

Un commerciante d'arte torinese è finito in manette, ieri all'aeroporto di Caselle. In una valigia aveva Certificati di Credito del Tesoro falsi per un valore superiore ai 2 miliardi di lire. Si tratta di cartelle identiche a quelle che, una decina di giorni fa, [redacted] state scoperte in possesso a un barista torinese, per un valore di 700 milioni.

L'arrestato è Gilberto Fortini, 52 anni, esercente, pregiudicato per furto e ricettazione, residenza in corso Dante 75. Ai carabi[redacted] ha [redacted]etto di lavorare per conto di una galleria d'arte di via dei Mille.

Singolari le modalità del ritrovamento di quest'ultimo quantitativo di titoli falsi. Fortini era appena rientrato nel capoluogo piemontese con un volo da Roma. La sua borsa, sistemata sul nastro trasportatore per il recupero dei bagagli, ha insospettito i cani antidroga, che però non hanno trovato sostanze stupefacenti ma le cartelle dei Cct ognuna del valore di 10 milioni.

L'esercente è poi caduto dalle nuvole quando i militari hanno voluto saperne di più sul potenziale «tesoro» in valigia. «Quel bagaglio è mio ma quei certificati no. quel bel "pacco" devono avermelo rifilato in borsa qualcuno prima che partissi dall'aeroporto romano».

Gli inquirenti hanno in seguito accertato che si trattava di Cct della stessa serie di quelli trovati a fine gennaio in possesso a Ferdinando Eretti, 44 anni, incensurato, titolare del bar Albatros di via Verolengo 15. L'unica particolarità è che tra i due blocchi sequestrati dai militari dell'Arma c'è una differenza di 100 numeri.

Secondo i carabinieri, lo smercio [redacted] Cct falsi sta avendo un notevolissimo impulso, in Italia e all'estero. La riprova che i titoli siano perfettamente falsificati e possano trarre in inganno anche «addetti ai lavori» viene da un particolare rivelato ieri durante la conferenza stampa nella caserma [redacted] carabinieri in via Valfrè: «Alcuni grossi istituti bancari torinesi hanno tenuto [redacted] deposito quei titoli, come garanzia, [redacted] fronte della concessione di fidi per svariati miliardi, prima di accorgersi che [redacted] trattava solo di carta straccia [redacted] di spergere denuncia per truffa». [iv. bar.]

Preso il tunisino accusato di tentato omicidio

Aggredisce a coltellate l'amica che lo respinge

Tentato omicidio, sequestro di persona, rapina e lesioni: sono le accuse a Rajovi Bachr, 23 anni, il tunisino arrestato l'altro ieri dopo avere aggredito e ferito una giovane cuoca, Cinzia Savoca, 20 anni, domiciliata in via Reggio 24, che ha riportato ferite guaribili in 25 giorni.

Secondo la ricostruzione degli inquirenti, l'extracomunitario ha sorpreso la giovane sul pianerottolo della sua abitazione mentre stava uscendo per andare a lavorare. L'ha schiaffeggiata e ricacciata in casa, nonostante la sua resistenza: il tunisino le ha poi chiesto del denaro e la donna, per calmarlo, gli ha dato 100 mila lire. Il giovane, però, non soddisfatto, è andato in cucina, ha preso un coltello e ha ferito la giovane alle braccia e alle gambe e l'ha rinchiusa nel bagno. E' poi fuggito, ma, durante l'aggressione, le urla della donna avevano indotto i vicini di casa a chiamare il 112 e così, appena uscito dallo stabile, l'extracomunitario si è imbattuto [redacted] militari che lo hanno arrestato.

In carcere quattro giovani dopo il raid di notte

«Sali in [redacted] noi?» e [redacted] la ragazza

Quattro giovani sono stati arrestati la notte scorsa per avere aggredito e rapinato della borsa e della pelliccia una prostituta albanese. Il fatto è accaduto poco prima dell'una nei pressi di via Pietro Cossa. Marjeta Kolzoc Simoni, 23 anni, la vittima, con attuale residenza a Savigliano, non ha avuto esitazione a denunciare l'aggressione. Pochi istanti dopo è corsa a chiedere aiuto chiamando il 112 da un telefono pubblico. Ai carabinieri delle radiomobili l'extracomunitaria ha poi raccontato [redacted] essere stata caricata in auto da quattro giovani e subito derubata.

Una battuta in zona di alcune «gazzelle» ha permesso poi l'identificazione e l'arresto dei responsabili: sono Fabio Prestigiacomo, 21 anni, pregiudicato, piazza Bruno Caccia 2; Giuseppe Giarratano, 21 anni, via della Croce 77, Collegno; Antonio Miano, 21 anni, via Allegri 20; Collegno; Amos Careglio, 23 anni, via al Molino [redacted], Collegno.

Tappeti Orientali Pregiati

PROVENIENTI DAL

FALLIMENTO

N°400/94 del Tribunale di Torino

Antica Ditta Roberto CITTONE

Con provvedimento del Giudice delegato in data 14/11/94 **CITO** é stato autorizzato a vendere i tappeti provenienti dal fallimento insieme ai propri che per tutto il periodo saranno messi in vendita con uno sconto speciale.

AMBIENTAZIONE A DOMICILIO

PAGAMENTO A RATE SENZA INTERESSI

CITO - Via Lagrange angolo via Giolitti - Torino

Orario di [redacted] 19:30

in tre righe

...si può disegnare un pezzetto di vita: un'emozione, un'idea, un sorriso...

I giorni vengono distinti fra loro,
ma la notte
ha un unico nome.

Elias Canetti

...creare un'occasione, formulare una proposta, trovare [redacted] soluzione.

in tre righe 1 vorrei vendere... piccoli e grandi affari, occasioni da non perdere

1A - auto, moto, motori, accessori

[redacted] 33 QV. [redacted] 1991 full optionals km 40000 valore L. [redacted] vendo al migliore offerente. Tel. 011 306.789.

ALFA 33 sport wagon aprile '93 "Brio" bordeaux metallizzata, pluriaccessoriata perfetta [redacted]. Tel. 011 228.6779 ore ufficio.

[redacted] portagommone Colava portata [redacted] 400 vendesi L. 400.000. [redacted] 011 317.4768.

JAGUAR berlina [redacted], '72, in buono stato colore amaranto, cambio automatico vendo L. 5 milioni. Tel. 650.5229 ufficio.

JAGUAR berlina xj4.2, '72, in buono stato colore amaranto, cambio automatico vendo L. 5 milioni. Tel. 650.5229 ufficio.

PEUGEOT [redacted] familiare anno 1977 [redacted] stato di conservazione vendo L. 1.500.000 Tel. 011 740.187 ore ufficio.

PORSCHE Carrera 4 [redacted] 10/90 celeste metallizzata quotazione 4 Ruote full optionals 12 mila km. Tel. 88.091 ufficio.

RENAULT Clio 16V fine '91 km 13[redacted] regali accessori tetto apribile privato vende L. [redacted] trattabili. Tel. [redacted].1608

[redacted] - arredamenti, elettrodomestici

[redacted] mancato matrimonio cucina e altro arredo nuovo e ancora imballato. [redacted]. Tel. 0337 227.107

1C - abbigliamento, sport, campeggio

BICICLETTA da corsa, telaio [redacted] Shimano Exage Sport. L. 450.000 trattabili. Tel. 011 919.1151

CAPPOTTO rosa antico in lana [redacted] tg [redacted], lire 150.000 trattabili. Tel. 011 [redacted].7444

CASCO da cross Biolto tg 56, lire 100.000 trattabili. Tel. 050 981 934

[redacted] da enduro Mr. Robert tg [redacted], lire [redacted]; regalo tuta antipioggia da moto tg XL. Tel. 011 751.639.

[redacted] (n. 2) per [redacted] calcio prezzo [redacted] concordare. Tel. 011 210.5907 dopo [redacted] ore 16.

GIACCONE [redacted] montone da [redacted] tg 50; pantaloni da uomo da sci e giaccone di piumino tg 50. Tel. 011 309.9470.

GIACCONE [redacted] nera di capra tipo subito taglia grande, stivali donna misura 38. Tel. 011 731.192 ore serali.

1F - animali, giardinaggio

FOXTERRIER pelo ruvido cuccioli maschi tricolore bellissimi con pedigree vendo. Tel. 011 819.3486 ore serali.

1G - varie

CARDATRICE per [redacted] e crine. L. 120.000. Telefonare allo [redacted] 347.1826 ore serali.

CONDIZIONATORE Ariagel multifunzioni con [redacted], L. 1.560.000. [redacted].

[redacted] da [redacted], L. 15.000; bicicletta BMX 8-10 [redacted], lire [redacted]. Tel. 011 990.0915.

PSORIASI? Remissione progressiva e costante della sintomatologia cutanea. Tel. 011 250.357.

in tre righe 2 vorrei trovare... perché lo cerco, perché mi, manca, perché l'ho [redacted]

[redacted] per chiarire e vendo acconciatore [redacted] Seiko ancora confezionato. [redacted].2712.

[redacted] vorrei augurare... compleanni, onomastici, feste, o tutte le volte che ce n'è bisogno

A Dani/studio Dr. Brunaro, per il compleanno [redacted]. Auguri speciali da Lola, dai nipoti Manni, Rudy e dall'amico Ozzy.

[redacted], ti ricordi quella festa di carnevale? Sono passati 8 anni! Ti amo tanto. Loella

GABRIELLA come potevamo scordarci del tuo compleanno? Auguri e un grosso bacio. Tina e Checco.

GRAZIE Sabry per questi ultimi cortissimi 5 anni e mezzo. Buon S. Valentino. Tiesino, Ivuzzo.

OTTANTA [redacted] in ottima forma! Avanti così che sei forte per nonna Rita bis. Hip Hip Urrà! Carlotta, Francesca, Dani

30 anni auguri [redacted] e insieme, da 4 in 3, da 1 in 4... contat[redacted] gli anni che dimostri! L.Y. Piripacchio.

in tre righe 5 vorrei annunciare... matrimoni, nascite, fidanzamenti, buone nuove in famiglia...

SILVIA, sei bellissima [redacted]. [redacted] e mamma Lucetta che il 2-2-95 ti ha messa al mondo assieme da papà Giamp.

in tre righe 6 vorrei incontrare... amici vecchi, amici nuovi, per conoscersi, per combinare

AFFASCINANTE 30enne [redacted] diplomato sportivo cerca ragazza seria carina per futuro. C.I. 07611869 F.P. Angrogna To.

AMI [redacted] spirituali e [redacted] ideale la famiglia perfetta, signorina [redacted] marito +40enni. Pat. 02079812 FP Alfieri To.

[redacted] veggente risolve ogni vostro problema. Vi farà tornare la persona amata, negatività. Tel. 011 696.6773.

[redacted] amici amanti boogie e [redacted] incontrerebbero signore signorine per serate [redacted]zanti. Scrivere Pat. 493885L F.P. Rivoli

[redacted] impiego garzo signorina [redacted] per [redacted] e futuro. Tel. 011 261 187 chiedere di Bruno.

[redacted] vorrei invitare... feste, serate, inaugurazioni, spettacoli, appuntamenti.

[redacted] e Giovanna il 15 siete [redacted] al [redacted] cinese dopo la partita. Vi aspettiamo! Ciao, ciao. N2

[redacted] presentarmi... domande di lavoro, offerta di piccoli servizi.

8A - operai, autisti, tuttofare

AUTISTA magazziniere [redacted] B offresi a [redacted] ditta possibilità passaggio diretto, max serietà. Tel. 011 405.0401.

AUTISTA patente C/E [redacted] lunga esperienza offresi a seria ditta no scarico [redacted] libero subito. Tel. 705.690.

8C - impiegati

[redacted] in scienze politiche della [redacted] cerca [redacted] serio. [redacted] 839.6810.

NEO DIPLOMATA in ragioneria offresi come primo impiego. Telefonare allo 011 318.2072.

in tre righe 9 vorrei dire... pensieri, rime, indovinelli, messaggi all'umanità.

"[redacted] mio" insieme cammineremo sull'onda dell'oblio e mai ci diremo "amore addio". Gianni Giampietrino

LA vita può essere tre cose: una cosa meravigliosa, niente, [redacted] maledizione. Giovanni Reverso.

MONICA, devo riconoscere che [redacted] potrei davvero rinunciare alla tua sobria eloquenza. Obiter dictum: ti amo, M.F

in tre righe anche tu

[redacted] MESSAGGIO [redacted]

in tre righe

COMPILA, RITAGLIA E CONSEGNA QUESTO COUPON, AL TUO EDICOLANTE

NON SI ACCETTANO ANNUNCI IMMOBILIARI, FINANZIARI, OFFERTE DI LAVORO, NECROLOGI

L'ANNUNCIO DEVE COMPARIRE NELLA RUBRICA N°. ____ SCRIVI QUI IL NUMERO DELLA RUBRICA SCELTA NELL'ELENCO SOTTOINDICATO

VORREI VENDERE:	1F Animali, giardinaggio	6 VORREI INCONTRARE	8D Quadri, dirigenti
1A Auto, moto, motori...	1G Varie	7 VORREI INVITARE	8E Collab. domestiche
1B Arredi, elettrodomestici	2 VORREI TROVARE	VORREI PRESENTARMI:	8F Lezioni private, corsi
1C Abbigliamento, sport...	3 VORREI AUGURARE	8A Operai, autisti...	8G Servizi artigianali
1D Foto, video, HIFI, computer...	4 VORREI CONGRATULARMI	8B Pubblici servizi	9 VORREI DIRE
1E Libri, collezioni, giocattoli...	5 VORREI ANNUNCIARE	8C Impiegati	10 [redacted] RINGRAZIARE

SCRIVI IN STAMPATELLO

OGNI CASELLA CORRISPONDE AD UNA LETTERA O AD UNO SPAZIO. LA PRIMA PAROLA VERRÀ EVIDENZIATA IN NERETTO.

L'ANNUNCIO DEVE ESSERE PUBBLICATO IL GIORNO ______ CONSEGNATO IN EDICOLA IL ______

L'ANNUNCIO VA CONSEGNATO IN EDICOLA ALMENO 3 GIORNI PRIMA DELLA DATA DI PUBBLICAZIONE (VEDI SCHEMA)

DATE PER EVENTUALI RIPETIZIONI (L. 25.000 PER OGNI USCITA) ______ ______ ______

La data di pubblicazione indicata deve rispettare la seguente tempistica di consegna in edicola

consegnando il *lunedì*: pubblicazione dal *venerdì* successivo
consegnando il *martedì*: pubblicazione dal *sabato* successivo
consegnando il *mercoledì*: pubblicazione dalla *domenica* successiva
consegnando il *giovedì*: pubblicazione dal *martedì* successivo
consegnando il *venerdì*: pubblicazione dal *mercoledì* successivo
consegnando il *sabato e domenica*: pubblicazione dal *giovedì*

Compila integralmente ai sensi dell'art. 115 del testo unico di Pubblica Sicurezza e per l'invio di regolare fattura di avvenuto pagamento.

Nome ______ Cognome ______ Via ______ n° ______
Città ______ Prov. ______ C.A.P. ______ Cod. Fiscale ______
Doc. identità ______ n° ______ Rilasciato da ______ il ______

Condizioni generali e particolari di pubblicazione. Il firmatario della presente inserzione dichiara sotto la propria responsabilità l'esattezza dei dati personali e fiscali riportati nonché la correttezza del testo dell'inserzione, sollevando la Publikompass e l'Editore da ogni responsabilità che ne derivasse verso terzi e verso l'autorità pubblica e manleva altresì la Publikompass da ogni azione in proposito. La pubblicazione delle singole inserzioni è subordinata all'insindacabile approvazione dell'editore e della direzione Publikompass. Errori od omissioni di qualsiasi tipo nella stampa delle inserzioni non danno diritto a ripetizione gratuita. Avvisi già ordinati non possono essere sospesi o sospesi. In caso di scioperi o altri eventi l'avviso può essere pubblicato il giorno successivo a quello stabilito. In caso di mancata pubblicazione il corrispettivo sarà rimborsato presso lo sportello Publikompass di via Marenco 32 - Torino. Non si consegnano copie omaggio o giustificative. Il committente prende atto che l'ordinazione dell'annuncio è sottoposta alle sopra indicate condizioni che egli approva e sottoscrive senza alcuna riserva.

FIRMA

Rogo doloso a Nichelino, i piromani volevano forse cancellare prove

A fuoco 200 auto sotto sequestro

Strage sfiorata: c'erano bombole d'ossigeno

Le [redacted] d'auto nel deposito di Nichelino dopo l'incendio

«Paura? Peggio, terrore. Un giorno o l'altro bruciamo vivi come topi». Trema ancora Maria Lercari, [redacted] anni, [redacted] Vernea 40 a Nichelino. E [redacted] lei tremano altre due famiglie e i proprietari di 4 officine meccaniche [redacted] un vecchio cascinale nei prati [redacted] ridosso della tangenziale. Lungo un muro esterno c'è un enorme deposito d'auto che ieri notte, per la seconda volta in due anni, è andato in fiamme: duecento vetture distrutte, l'origine è dolosa, resta l'incognita di chi e perché abbia causato il rogo sfiorando [redacted] strage: l'incendio ha toccato le pareti di [redacted] gazzino [redacted] bombole d'ossigeno che ha rischiato di esplodere [redacted] l'intera [redacted].

I piromani? Difficile l'indagine. Inquieta un fatto: [redacted] deposito, gestito dall'Aci, contiene auto sotto sequestro: utilizzate dalla malavita, confiscate perché sprovviste di assicurazione, rubate e coinvolte in incidenti mortali. Comunque necessarie ai processi.

«Sospetti? Le vetture sono qui [redacted] almeno quattro anni», spiega Rocco Agostino, 53 anni, responsabile del deposito. Un cimitero di carrozzerie ammucchiate, utili più al rottamaio che al giudice, alcune targate, tutte aggredite dalla ruggine. «Bisognerebbe sapere se qualcuna è legata a un processo in corso». Praticamente impossibile: questi cimiteri sono figli della burocrazia dimenticata [redacted] cassetti.

Se l'obiettivo del rogo era [redacted]cellare qualche prova, [redacted] piro[redacted] c'è riuscito. Per domare l'incendio i vigili del fuoco hanno dovuto lavorare cinque ore con otto autobotti. «Le fiamme sono divampate alle [redacted] - è [redacted] la Lercari -, ma [redacted] fuoco l'hanno appiccato all'una, quando i miei due cani hanno incominciato ad abbaiare. Sono uscita per capire [redacted] succedesse, [redacted] ho visto [redacted] Dopo due ore i [redacted] vicini mi hanno detto di scappare da casa».

Scampati al peggio. «Ma questo deposito deve andarsene» protesta Pietro Mataluso, 47 anni, titolare [redacted] un'officina di stampaggi. «I tetti della [redacted] sono [redacted] legno, basta una fiammata», aggiunge la Lercari. Fiamme [redacted] non fiamme, il problema è a monte. «A che servono questi "depositi giudiziari" se nessuno li controlla [redacted] lascia che vadano a fuoco?».

Marco Accossato

I rottamai: vogliono demolirci

«Non siamo criminali, fateci lavorare»

L'assessore regionale all'Ambiente **Massimo Marino**: «Nel piano regolatore di Torino non sono previsti spazi per i rottamai»

Protestano i demolitori di auto. La magistratura torinese sta procedendo alla sigillatura di tutti i centri di rottamazione di Torino e dintorni. Il pm Antonio Rinaudo ne ha già fatti chiudere una quarantina, ne restano ancora un centinaio. I provvedi[redacted] richiesti [redacted] quelli previsti dall'art. [redacted] del decreto del Presidente della Repubblica n. 915 del 1982, sulla classificazio[redacted] sullo smaltimento dei rifiuti. Tutti coloro ai quali è stato notificato il provvedimento di sequestro subiranno un processo penale. La pena prevista varia da 3 mesi a 1 anno di reclu[redacted] oltre a un'ammenda da [redacted] mila lire a [redacted] milioni.

Ieri mattina nella sede del Consiglio regionale si è parlato di questo problema. Erano presenti, tra gli altri, gli assessori all'Ambiente di Regione e Provincia, Marino e Scapino. Al convegno sono intervenuti anche alcuni demolitori che hanno chiesto ai rappresentanti politi[redacted] di essere ascoltati: «Chiediamo di poter lavorare, se ci chiudono i centri di rottamazione che cosa succederà, [redacted] potremo mantenere le nostre famiglie e poi che fine faranno le auto vecchie?» L'assessore Marino: «Credo che l'idea giusta [redacted] individuare alcune zone all'interno della città dove concentrare queste attività. Mi stupisce che tra tante [redacted] industriali dismesse il Comune non ne abbia individuata almeno una. Nel piano regolatore non è stato previsto nulla». E allora, assessore? «Allora martedì mattina [redacted] Regione si svolgerà una riunione a cui parteciperà il Comune e il nostro assessorato all'Urbanistica. Chiederemo che vengano individuate queste aree». L'assessore provinciale Scapino si rivolge ai demolitori: «Ho parlato con tutti, anche con l'assessore comunale Vernetti. Ci stiamo dando da fare, ma per ora non abbiamo avuto risposte [redacted] una possibile soluzione del problema».

Venerdì sera a Orbassano 150 rottamisti si sono ritrovati per protestare contro questi provvedimenti: «Ci faremo [redacted] in tutte le sedi, per [redacted] nessuno ha fatto nulla [redacted] ci troviamo solo noi a dover pagare il conto», ha affermato Giovanni Pecce, organizzatore [redacted] dimostrazione e titolare di un grosso centro di rottamazione ad Orbassano, in via Piossasco. «Il dottor Rinaudo [redacted] metta una mano sulla coscienza: non [redacted] dei criminali. La colpa più grave ce l'hanno però i politici: da anni ci hanno promesso le aree, le hanno date a tutti, ma a noi no».

Il Comune di Torino comunque non è il solo ad aver trascurato il problema dei demolitori di auto. Molte altre amministrazioni della provincia non hanno previsto [redacted] loro piani regolatori l'utilizzo di aree per la rottamazione delle [redacted].

Chiambretti al Poli per Il laureato

Chiambretti [redacted] il pubblico di studenti del Politecnico e, a fianco, il vescovo di Ivrea mons. Luigi **Bettazzi** «confessato» dal [redacted]

In 350 gli studenti per la puntata in onda stasera Intervistati anche Vattimo, Einaudi e Mariannini

«Scusi, mons. Bettazzi ha mai baciato ragazze?»

Paolo Rossi presenta Piero Chiambretti. Ma Pierino non si trova. Questa volta nel - pardon - cesso c'è finito lui. E dalla prima battuta della puntata torinese del «Laureato» - in onda stasera su Rai 3 - si capisce che la satira colpirà ancora una volta il Cavaliere. «Visto che Berlusconi vede Raitre in cucina, io rispondo dal [redacted]». La registrazione al Politecnico ieri [redacted] ho preso il via così. Con 350 studenti in aula magna e il rettore Zich nella sala del consiglio di amministrazione a guardare l'anteprima» in diretta su grande schermo.

Scheda dell'Ateneo e del suo rettore. «Senza l'eroico professor Rodolfo Zich - scusi, è parente del barone Bich? Il [redacted] è un nome d'arte? - "Il laureato" ha rischiato di mancare l'appuntamento con la [redacted] del Toro» dice Chiambret[redacted]. Poi: «Lei è Magnifico». [redacted] Zich, schivo: «Non [redacted] iperboli, [redacted] è il caso».

All'Università, che non l'ha voluto, Chiambretti [redacted] registrato [redacted] colloquio con Vattimo. «Lei è l'unico filosofo che dice parolacce: in piazza ha gridato lo slogan "Biondi, Sgarbi e Berlusconi levatevi dai..."». E Vattimo: «Primo l'ho discusso [redacted] lungo con uno storico del Cristianesimo». [redacted] Platone [redacted] Schopenhauer attraverso Buttiglione. Vattimo: «Forse non ha una grande fisionomia come fi[redacted]. Chiambretti: «V[redacted] dire che è un bluff?».

Dopo il padre [redacted] pensiero debole in aula arriva, in carne ed os[redacted], il «demonologo» Gian Luigi Mariannini. La platea apprende che «il satanismo non tocca la classe operaia», che «la tv è fonte [redacted] disoccupazione» perché in tv è sufficiente dire il proprio nome per vincere milioni.

Un laureato del Poli è l'ingegner Carlo De Benedetti. Chiambretti, che è andato nel Canavese a cercarlo, spiega: «I suoi 33 mila dipendenti lo amano come un computer». De Benedetti non si trova, ma c'è mons. Bettazzi, vescovo d'Ivrea, considerato [redacted] suo padre spirituale. Pierino attacca [redacted]: «Cosa pensa di Berlusconi che le ha dato dell'arteriosclerotico?». Risposta: «Non è stato lui, ma uno dei suoi». Comunque, il Cavaliere non piace al vescovo: «Ha voluto trasferire [redacted] politica [redacted] stile [redacted] l'industria. Vuole primeggiare a tutti i costi scavalcando gli altri. [redacted] la politica è aiutare gli altri».

Mons. Bettazzi tenta e ritenta di mettere in contatto «il laureato» con l'Ingegnere. Senza successo. Piero scava: «Ha baciato delle ragazze?». Risposta: «Ho fatto una scelta, no[redacted] ne ho avuto il temp[redacted]. Tra una tazza [redacted] tè e l'altra: «Lei è comunista?» Bettazzi: «Queste cose si dicono per screditare». Piero: «Con questa voce dovrebbe fare l'attore. Se le offrissero "Uccelli di rovo" accetterebbe?».

Rossi urla la canzone del manager drogato, poi è la volta dell'intervista all'editore Giulio Einaudi. Chiambretti propone [redacted] gioco: «Io le cito nomi di scrittori e lei dice un aggettivo: Calvino». Einaudi: «Intelligente e veloce, delicato e astuto. Saba? Poeta triste. Sciascia? Ha avuto un chiodo fisso, la mafia».

Seconda lezione in aula: [redacted] giornalista Gian Paolo Ormezzano con una carrellata di «dietro [redacted] quinte» del ciclismo e del calcio. Chiude, [redacted] sempre, «la lista» di Paolo Rossi. Questa volta, dedica[redacted] alle frasi celebri di Buttiglione. Detti e contraddetti di ieri e dell'altroieri.

Maria Teresa Martinengo

NUOVA OPEL ASTRA SW CON AIRBAG

PASSIONE ISTANTANEA.

Per amare la nuova Opel Astra SW basterà uno sguardo.

UNO SGUARDO ALLO STILE. Il nuovo design del frontale e i nuovi interni si aggiungono all'eleganza e al comfort di serie su Astra SW.

UNO SGUARDO ALLE PRESTAZIONI. Le migliori nella categoria. Motori da 1.4i a 1.8i 16V, tra cui il nuovo ECOTEC 1.6i 16V da 100 CV e il 1.7 Diesel Turbo.

UNO SGUARDO ALLA SICUREZZA. Di serie l'Opel full size airbag, doppie barre di protezione laterale, cinture con pretensionatore, abitacolo indeformabile.

UNO SGUARDO ALLE POSSIBILITÀ DI ACQUISTO.

Motori	Velocità max in km/h	Prezzi chiavi in [redacted] ARIET esclusa	Modelli
Ecotec 1.8i 16V 115 CV	195	L. 25.600.000	Club/Sport
Ecotec 1.6.i 16 V 100CV	185	L. 25.600.000	Club/Sport
1.4i 82 CV	170	L. 22.500.000 L. 24.400.000	Freebay Club
1.4.i 60 CV	150	L. 21.700.000	Freebay
1.7 TD 68 CV	160	L. 23.900.000 L. 25.700.000	Freebay Club
1.7 TD int. [redacted] CV	188	L. 27.100.000	Club/Sport

PREZZI SPECIALI IN COLLABORAZIONE CON I CONCESSIONARI:

CHIERI — F.lli Fasano — VIA PADANA INF. [redacted] Tel. 011 942.2875

MONCALIERI — Moncar — STR. CARIGNANO 58 ter - Tel. 011 646685 — CORSO SAVONA 6 - Tel. 011 640.52.96

PINEROLO — NOVAUTO — VIA SALUZZO 137 Tel. 0121 397.676

MAPPANO - BORGARO — Saicar — VIA RIVAROLO 35 - Tel. 011 262.48.81 — STR. LANZO 181 - Tel. 011 450.05.67

CARMAGNOLA — Vedelago — VIA POIRINO 40 Tel. 011 972.31.13

RIVOLI — CORSO PRIMO LEVI 25/a Tel. 011 957.50.50

PROTEZIONE CLIENTE OPEL — Accordo Opel. Il contratto trasparente. Prezzo bloccato fino alla consegna. Opel Assistance triennale. Per viaggiare tranquilli.

OPEL

ROMANO

Camerieri e commensali: voi da che parte vi schierate?

IL FILM CHE HA ENTUSIASMATO LA CRITICA:

«Verrebbe voglia di dare i voti agli attori così come il lunedì i giornali sportivi ai calciatori. Sarebbe una bella lotta a chi vola più in alto». (La Repubblica)

«Paolo Villaggio: complimenti al grande comico». (Corriere della Sera)

AMBROSIO E IDEAL DIGITAL

«STARGATE» ti trasporterà a 1 milione di anni luce dalla Terra. Potrai tornare indietro?

adua - grand'eliseo - NAZIONALE UNO

ATTESISSIMO!

CRISTALLO

REPOSI

GRANDE SUCCESSO AL

OLIMPIA

CANDIDATO A 3 NASTRI D'ARGENTO

Il film italiano che ha conquistato il pubblico

lilliput E AMBROSIO

VINCITORE 3 GLOBI D'ORO:
Miglior film - Miglior regia - Miglior attore

Tom Hanks
è
Forrest Gump
un film di Robert Zemeckis

AMBROSIO

CENTRALE

Critica ★★★★★
Pubblico ●●●●●

La rivelazione comica dell'anno negli USA

«Da tempo non si vedeva un'opera prima americana così movimentata, intelligente e spudorata...». (Corriere della Sera)

«Ha affascinato e divertito il pubblico di tutto il mondo». (La Voce)

Premio Miglior Regia SUNDANCE FILM '94
Premio Settimana della Critica Internazionale FESTIVAL DI CANNES '94

eliseo rosso

Vincitore di 3 Globi d'oro tra cui «MIGLIOR FILM»

LA STAMPA

ogni martedì
tuttocome
settimanale della casa

ogni mercoledì
tuttoscienze
settimanale di scienza e tecnologia

ogni sabato
tuttolibri
settimanale d'attualità, cultura, letteratura

CHARLIE CHAPLIN 2

IL FILM EVENTO DELL'ANNO

LUX e FIAMMA

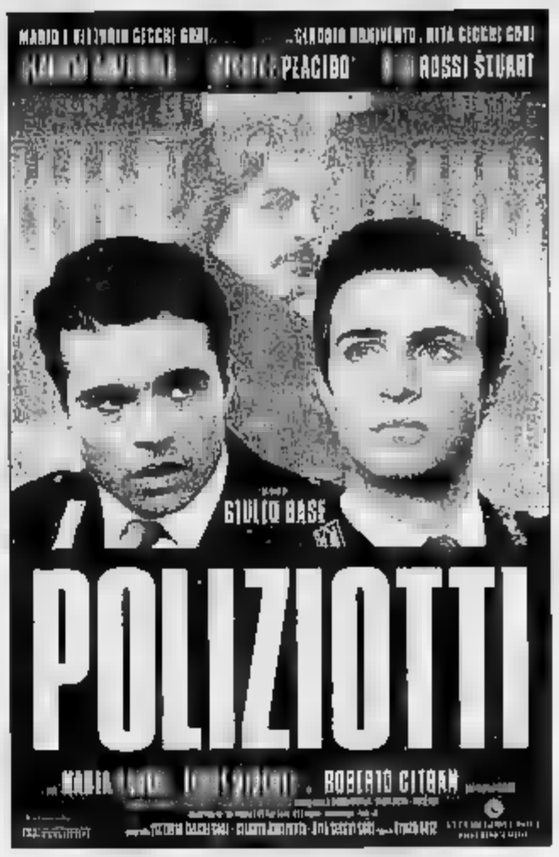

Dal regista de "IL MARITO DELLA PARRUCCHIERA"

NAZIONALE DUE

«Percorso da uno charme unico, tessuto della vera sensualità del desiderio...». (Corriere della Sera)

ETOILE

Pss... pss... venga signorina... venga

KING

Il film più amato dai giovani

GRANDE SUCCESSO AL DORIA

Due eccezionali attori per un grande film

Appello al Prefetto, l'amministrazione comunale rischia il blocco

«Senza segretario chiudiamo»

Ciriè, la protesta del sindaco

«Se la prefettura non mi manda un segretario generale o di reggenza entro breve io non so più cosa fare, al limite posso chiudere il Comune e mandare in ferie tutti i dipendenti».

Ezio Genisio, il sindaco leghista di Ciriè, è disperato. Da quando l'ex segretario comunale Sergio Fiorina ha raggiunto la pensione a fine dicembre, dopo 25 anni di servizio, e l'incarico è passato «a scavalco» al dott. Domenico Paschero, già impegnato nei Comuni di Fiano e La Cassa, la macchina amministrativa è inceppata.

Sui tavoli di Palazzo D'Oria continuano ad accumularsi pratiche da smaltire. Le date per le riunioni di giunta e le convocazioni dei Consigli comunali cambiano a seconda della disponibilità del segretario. Risultato: i cittadini che spesso devono attendere più del previsto per il rilascio dei documenti o per approvazioni di progetti puntano l'indice di accusa contro Ezio Genisio.

«Mi sono incontrato con il viceprefetto di Torino Bruno Vittorio D'Alfonso ad inizio agosto appena ho saputo che Fiorina di lì a poco sarebbe andato in pensione» precisa il sindaco. «Mi assicurò che una città come Ciriè non poteva rimanere senza un segretario generale e che l'incarico per un breve periodo lo avrebbe ricoperto part-time il dott. Domenico Paschero». «Inoltre - continua Genisio - mi disse che di lì a poco tempo la poltrona vuota sarebbe stata occupata da un professionista molto valido proveniente da Fagnano Olona».

Così da gennaio il lavoro per le supersegretarie è raddoppiato. «Sto facendo quello che posso - spiega Domenico Paschero che tutti i giorni deve controllare la vita amministrativa di tre municipi - certo però che un Comune di ventimila abitanti come Ciriè ha esigenze precise, che vanno rapportate al numero della popolazione». «In più - continua - io non conosco molto bene la città nonostante abbia già ricoperto il ruolo di segretario "a scavalco" durante i mesi estivi, quando il lavoro è limitato alla routine».

Dopo aver scritto anche al prefetto di Roma Laurino che ha competenza diretta sulle nomine, venerdì prossimo il sindaco Genisio a seguito di diverse conversazioni verbali e colloqui telefonici si recherà alla prefettura di Torino per incontrare il prefetto Claudio Gelati, che tuttavia non ha diretta competenza sulla materia.

«E' come se mancasse il manager del Comune - sottolinea il sindaco - ci sono 160 persone impiegate che dipendono da lui. Apprezzo l'impegno del dott. Paschero ma non vorrei che gli venisse esaurimento». Chiarisce: «Ultimamente abbiamo dovuto approvare il bilancio e in Consiglio porteremo all'ordine del giorno punti da discutere molto delicati il progetto di "Ciriè 2000" che potrebbe segnare una svolta urbanistica della città. In questa situazione la figura e il ruolo di un segretario generale sono fondamentali. Per questo chiedo almeno un reggente, che sia presente a tempo pieno».

Dalla prefettura arriva la conferma che quello dei segretari «a scavalco» è un problema diffuso in tutti i Comuni della provincia, e anche Orbassano attualmente si trova nella situazione di Ciriè. «L'organizzazione delle segreterie generali è un problema reale - precisa il dotter Giuseppe Forlani, capogabinetto della prefettura di Torino - chi occupa quel posto deve sostenere un concorso molto selettivo e spesso i tempi per l'assegnazione dei posti sono lunghi». In alcuni casi infatti ci sono funzionari che si occupano «a scavalco» segreterie di 3 o addirittura 4 Comuni. «E' inutile nascondere che in molti paesi della provincia servirebbero più segretari» osserva Forlani. «Per Ciriè stiamo cercando di risolvere la questione nel minor tempo possibile».

Gianni Giacomino

REVIGLIASCO

Accordo, arriva il bus

Dopo anni di inutili trattative e infuocate proteste dei cittadini, è stato finalmente raggiunto l'accordo tra comune di Moncalieri e Atm per il nuovo collegamento di autobus fra Torino, la collina di Revigliasco e Testona. «La nuova linea - spiegano in Municipio - entrerà in funzione al massimo entro due mesi: tempo di organizzare le fermate e pubblicizzare il nuovo servizio». La soluzione è un pullman leggermente più piccolo dei tradizionali «Fiat 580»: da piazza Vittorio a Torino, raggiungerà in salita strada Moncalvo, strada Maddalena, fino alla frazione Revigliasco Moncalieri. Di qui, giù verso Testona e Borgo Aje, poi dietrofront fino a Torino. L'intero tragitto dura circa un'ora, biglietto extraurbano.

Il sindaco di Ciriè Ezio Genisio

Sequestrati dossier sulla Tarta Volante

Il sostituto procuratore della Repubblica di Pinerolo **Ciro Santoriello** e il presidente della Comunità Montana **Giovanni Cotta Morandini**

Val Pellice, appalti sotto inchiesta

Sequestro di documenti alla Comunità Montana Val Pellice, venerdì pomeriggio, per ordine del sostituto procuratore della Repubblica di Pinerolo, Ciro Santoriello, gli agenti di polizia giudiziaria della Guardia di Finanza hanno prelevato una serie di voluminosi dossier relativi agli appalti assegnati dal '90 al '94 alla «Tarta Volante», la cooperativa che si occupa in valle di interventi di carattere sociale, servizi assistenziali e culturali.

L'inchiesta ha preso il via dopo un dettagliato esposto inviato nei giorni scorsi dal deputato Lucio Malan che aveva avanzato sospetti su di «una organizzazione che lavora in regime di monopolio». «Inoltre resta da chiarire se non esistono ipotesi di abuso in atti d'ufficio. Infatti uno dei consiglieri della Tarta Volante è figlio di Ezio Borgarello, assessore della Comunità Montana, che sarebbe stato presente durante una votazione per l'assegnazione di un incarico.

Proprio sull'ipotesi di abuso in atti d'ufficio si muove l'inchiesta del sostituto procuratore Santoriello che nei giorni scorsi ha già sentito come teste l'avvocato Giovanni Cotta Morandini, presidente della Comunità Montana, e la segretaria della Comunità, Maria Rosa Salerno.

«Nessuna irregolarità - spiega Cotta Morandini - In certi casi la Tarta Volante si è trovata in regime di monopolio, perché non si sono presentate altre associazioni interessate agli appalti. Le somme pagate arrivavano comunque tutte dal ministero degli Interni e dalla Cee e non dalla Comunità Montana»

CRONACA NERA

FARMACIE

Aperte oggi per turno dalle 9 alle 19,30

Borelli, via San Donato 9; Borgarelli, via Madama Cristina 52; Castello, via Pietro Micca 2; Comunale n. 9, c.so Sebastopoli 272; Comunale n. 38, via Vandalino 9/11; Garelli, via Cardinal Massaia 45; Lagrange, p.zza Lagrange 1; Madonna della Pace, c.so Palermo 122; Minerva, v.le Mughetti 1; Rossano, c.so Montegrappa , Sant'Ernaldo, via Arnaldo da Brescia 25; Santa Giulia, via Santa Giulia 38; Santa Rosa, via Di Nanni 42, Sennacheribbo, via Candiolo 31. Servizio notturno dalle 19,30 alle 9: Maffei, p.zza Massaua 1; Nizza, via Nizza 65.

REPLICA

Larizza a Bonanisea sulla Torino-Pinerolo

A proposito di alcune dichiarazioni del senatore Claudio Bonanisea (ccd) comparse sul nostro giornale nell'articolo di venerdì intitolato «Torino-Pinerolo il palo», il consigliere Rocco Larizza del pds nel definirle «velenose» risponde al collega che il pds «non è affatto contrario al completamento dell'autostrada Torino-Pinerolo» e che il provvedimento «è stato bocciato dalla Commissione Bilancio perché non esisteva la copertura finanziaria prevista». Mentre per quanto riguarda le strutture alberghiere e i Mondiali del '97 il pds ha addirittura contribuito ad elevare i finanziamenti.

IERI

Assalto al supermercato bottino due milioni

Repina da due milioni, ieri alle 19,30, al supermercato «Crai» di via Puccini a Moncalieri. Due uomini armati di pistola e mascherati si sono fatti consegnare il denaro da un cassiere. Sono fuggiti su una Y10.

PER UN CAPELLO

La Mole Antonelliana a luci spente

La scorsa notte le luci della Mole Antonelliana sono rimaste spente. L'Azienda Energetica spiega: «Purtroppo c'è stato un guasto, siamo al lavoro per far risplendere di nuovo la Mole».

SAN MAURO

Ladro di auto finisce fuori strada

Al volante di una Uno rubata a Pier Giorgio Monticone, 48 anni, di San Mauro, Michele Nicolò, 30 anni, strada Bertolla 69 a Torino, alla periferia di San Mauro si è schiantato contro il guard rail. E' fuggito a piedi, ma gli agenti della polstrada di Chivasso lo hanno bloccato e denunciato. Aveva anche un'autoradio rubata.

ARRESTATO

Preso extracomunitario per spaccio di droga

Mustapha Barnaoui, 22 anni, marocchino, è stato arrestato dalla polizia nel quartiere San Salvario per detenzione e spaccio di stupefacenti. Gli agenti lo hanno sorpreso l'altra sera alle 20,30 in corso Vittorio Emanuele angolo via Madama Cristina, aveva 18 ovuli di eroina

I PROBLEMI DELL'ASSISTENZA

I parenti degli anziani ospiti insorgono contro la direzione

«Casa di riposo con rette d'oro»

Pinerolo, aumenti del 50 per cento

Non c'è pace nella casa di riposo «Jacopo Bernardi» che, dall'alto del colle di San Maurizio, offre ai suoi ospiti una vista sulla città e sulle Alpi Cozie. La serenità del luogo è offuscata da un problema economico. Le rette hanno subito una brusca impennata sino ad arrivare ad un aumento del 50 per cento.

Il presidente della Casa, Antonio Manganaro, ha già dato irrevocabili dimissioni, che verranno discusse domani alle 15 dal Consiglio di amministrazione. Dimissioni presentate al termine di un'animata riunione, alla quale hanno partecipato i parenti degli ospiti che hanno dato vita a un comitato.

Spiega Exio Monge, uno dei promotori: «Mia mamma ha 92 anni, è entrata il 6 giugno del '93. Allora la retta era di 1 milione e 270 mila lire il mese; poi al 1° gennaio del '94 era già aumentata a 1 milione 822 mila; ora si parla di altri aumenti, ma ciò che ha scatenato le polemiche è stata la richiesta delle somme arretrate, a partire dalla data di ingresso nella casa».

Exio Monge, uno dei promotori della protesta e **Lucia Carosso**, ospite della casa di riposo «Jacopo Bernardi»

Aggiunge Daniele Giancursi: «Mio madre è ospitato da sette anni. Nel frattempo è stato migliorato l'aspetto estetico delle camere, ma noi servizi igienici mancano quelle attrezzature che sono indispensabili in luoghi di degenza per anziani. L'aumento non è stato discusso, si è limitati ad inviarci una lettera. Quando abbiamo chiesto spiegazione, il presidente è stato un arrogante».

Tesi respinta dal dottor Antonio Manganaro: «Hanno solo frainteso il mio modo di parlare. Forse sono sembrato un po' impulsivo, ma sta di fatto che i problemi economici rimangono. Abbiamo firmato una convenzione con la Usl lunedì, gli aumenti che abbiamo presentato sono legati al costo della vita». Per qualcuno questa è una speculazione economica: «Prima si pagavano 38.500 lire il giorno e l'Usl metteva 44 mila lire» dice un altro parente, Vittorio Giachino. «Ora vogliono eliminare l'Usl e ci chiedono 101 mila lire il giorno. Gli utili para li vogliano investire in titoli di Stato e darci premi di produzione al personale e trasformare inoltre la Casa in una struttura per ricchi».

Aggiunge un'ospite, Lucia Carosso, 80 anni: «Pago 2 milioni e mezzo il mese e l'Usl non mi dà nulla. Sono cieca, prendo 1 milione di pensione e vivo con gli aiuti della mia famiglia». Gli aumenti delle tariffe sono frazionati in base alle camere e al servizio. Sottolinea Manganaro: «Le somme arretrate relative al '93 chiediamo che vengano elargite come forma di beneficenza alla Casa, mentre per quelle del '94 è possibile una rateizzazione. Se qualcuno non può pagare, ci rilasci un'autocertificazione».

Rilancia l'avvocato Andrea Gaspari, membro del Consiglio di amministrazione: «Ci sentiamo delegittimati, ci hanno per le votazioni, ma abbiamo la sensazione che il presidente abbia già deciso altrove le strategie di conduzione».

Antonio Giaimo

Fine convenzione

I canottieri «divorziano» da Candia

E' stata annullata l'altra sera dal Consiglio comunale di Candia la convenzione stipulata nel 1983 tra la Regione, il Comune e la Federazione italiana canottaggio, inerente l'utilizzo dell'impianto sportivo di proprietà comunale e relativa area circostante in uso alla Società Canottieri Candia. Il provvedimento è stato adottato su esplicita richiesta della Federazione, presidente Gian Antonio Romanini, in quanto «non sussistono più le condizioni ideali per il mantenimento».

In poche parole la Federazione non era più in grado di praticare attività per problemi tecnici. Ne è conferma anche l'annullamento delle famose regate che ogni anno si svolgevano sul lago e che da tre anni a questa parte sono state sospese.

«Stipuleremo una nuova convenzione con la Federazione, che possa consentire alla Società canottieri di fruire ancora dell'impianto, e anche ai cittadini dello spazio vicino al lago», afferma il sindaco candiese, Giovan Battista Gamerro.

Carnevale storico

All'Abbà le chiavi di Chivasso

Solenne investitura oggi dell'Abbà Piero Gallina, il personaggio storico del Carnevale di Chivasso che insieme alla Bela Tolera sarà protagonista della 61ª edizione.

La cerimonia inizierà alle 15 con una sfilata per le vie cittadine del gruppo di Alba e del gruppo musicale di Asti «J' Amis d'la Pera». Quindi in duomo don Piero Bertotti terrà la cerimonia religiosa alla presenza anche delle autorità comunali, del cerimoniere Massimiliano Mocca e dell'araldo di San Sebastiano, il martire patrono degli Abbà, impersonato da Claudio Bozzo.

La festa proseguirà alle 17 nella sala consiliare di palazzo Santa Chiara, dove l'Abbà Piero Gallina riceverà simbolicamente le chiavi della città dal sindaco Francesco Lacalli.

Il prossimo appuntamento è fissato per il 23 febbraio, al Politeama, quando si svolgerà l'incoronazione della Bela Tolera Federica Gallina, figlia dell'Abbà, e l'investitura del corpo carnovalesco 1995.

FEBBRAIO FORD: Grandi Affari a TORINO

Nuovo Transit 2.5 VAN 100 Ribaltato

Prezzi al netto iva detraibile — riservato clienti partita Iva

FIESTA WINDOW VAN
1.8 Diesel ECOLOGICO
15,5 Km/ litro (CUNA)
Listino L.
NOSTRO PREZZO
L. 13.176.000
Autosystem L.193.000 mese
Compreso 3 anni di garanzia

COURIER VAN
1.8 Diesel ECOLOGICO
Volume m. cubi 2.8
Listino L. 17.388.000
NOSTRO PREZZO
L. 15.150.000
con Autosystem L. mese
Compreso 3 anni di garanzia

TRANSIT Tetto Rialzato
VAN - 2.5 Diesel
ECOLOGICO Iniezione diretta
Stile - Affidabilità - Sicurezza
Listino L. 27.285.000
PREZZO
L. 23.465.000
con Autosystem L. 344.000 al mese
Compreso 3 anni di garanzia

TRANSIT Gran Volume
VAN 100 con Servosterzo
2.5 Diesel ECOLOGICO
iniezione diretta
Listino L. 31.796.000
NOSTRO PREZZO
L. 27.663.000
Autosystem L.405.000 al mese
Compreso 3 anni di garanzia

TRANSIT Gran Volume
VAN 150 - 2.5 TURBO
100HP con Servosterzo
Portata utile Q.li 15
Listino L. 37.339.000
NOSTRO PREZZO
L. 32.858.000
con Autosystem L.481.000
Compreso 3 anni di garanzia

TRANSIT Gran Volume
VAN 190 - Portata q.li 16,70
2.5 Diesel iniezione diretta
Servosterzo
Listino L.36.191.000
NOSTRO PREZZO
L. 31.486.000
con L.461.000 al mese
Compreso 3 anni di garanzia

TRANSIT AUTOCARRO
Gemellato - Servosterzo
Cassone da m. 3,5 e 4,2
Portata utile da Q.li 16,90
Listino L.
NOSTRO PREZZO
L. 28.736.000
con Autosystem L. 421.000 al mese
Compreso 3 anni di garanzia

TRANSIT RIBALTABILE Trilaterale
Gemellato - Servosterzo
Cassone in ferro - Protezione cabina
Portapali anteriore
Listino L. 000
NOSTRO PREZZO
L. 28.927.000
con Autosystem L. 423.000 al mese
Compreso 3 anni di garanzia

Offerta non cumulabile con altre iniziative in corso, valida per ordini dal 12/02/95 fino ad esaurimento.

Ford

Euromotor C.so GROSSETO, 318 - TORINO - Tel. 011/ 739.53.53 SABATO APERTI 9.00-12.30 / 15.00-19.30

IFAS GRUPPO COMMUNICATION Autoveicoli Km/0

Calcio Dilettanti: torna a vincere il Moncalieri, pareggia il Pinerolo

Nizza, continua la protesta

In campo con 20' di ritardo, pari a Savona

Savona-Nizza 0-0. Il Nizza Millefonti ha costruito il Savona all'ennesimo pareggio al termine di una partita non bella, iniziata con oltre 20' di ritardo perché i giocatori piemontesi hanno deciso di non rispettare l'orario per protesta nei confronti dei propri dirigenti, che non avrebbero ancora pagato loro i rimborsi spese della passata stagione. Il Nizza Millefonti si è presentato al campo Bacigalupo privo di tre titolarissimi come Schincaglia, Davin e Berti, rimasti a casa per protesta. Soltanto l'intervento del presidente torinese Scarzella ha evitato che la partita saltasse.

Anche il Savona, però, ha dovuto rinunciare a Panucci, squalificato, e Pisloddu, infortunato. E' stato così lanciato nella mischia il milanese Amatruda, sostituito poi nella ripresa da Marchetti. E' stato proprio Amatruda ad impostare la prima bella azione (8'), che ha lanciato Sole davanti a Dal Seno, ma l'attaccante ha spedito sul fondo.

Il Nizza ha avuto invece una grossa occasione al 42': Rizzo, ben servito da Giovine, arriva solo davanti a Viviani, ma calcia alle stelle. Proprio allo scadere, il Savona ha perso Sole, espulso per aver spinto in area Vittore a gioco fermo. L'inferiorità numerica i liguri nella ripresa si sono resi pericolosi solo con una punizione di Valentino (7'), finita sul palo esterno, quindi al 76' c'è stata un'altra espulsione, del torinese Rizzo, per un brutto fallo su Chicchiarelli.

Nel finale ultima chance per i savonesi con Chicchiarelli, che però fallisce il gol di testa, su cross di Bacchi. **[r. p.]**

Savona: Viviani; Bacchi, Lazzarotti, Di Capita, Cerma, Sbravati, Scarcello (38' st Turuno), Chicchiarelli, Sole, Valentino, Amatruda (1' st Marchetti). *Nizza Millefonti:* Dal Seno; Maggio, Lasalandra; Weiman, La Riviera, Vittone; San Filippo, Giovine, Moncada (13' st Nordi, 42' st Sarracino), Rizzo, Maniseri. *Arbitro:* Mazza.

Valenzana-Pinerolo 0-0. Con una condotta di gara tatticamente perfetta, il Pinerolo strappa un punto a Valenza. Gli ospiti rischiano molto nel primo tempo, dominato dai padroni di casa, ma crescono nella ripresa, quando vanno vicini al gol in contropiede. Su punizione all'83', infine, soltanto un tuffo prodigioso di Merlone ha tolto a Pallitto la soddisfazione del gol. Alla fine il tecnico Bortolas ha elogiato i suoi ragazzi «per aver resistito ad una grande Valenzana e sfiorato il colpaccio nella ripresa». **[r. c.]**

Valenzana: Raia (1' pt Merlone); Signorani, Pieroni; Biasotti, Panizza, Gatti; Pace (25' st Martini), Schiavone, Valeri, Bellatorre, Dadda (33' st Manuel Sal). *Pinerolo:* Mutato; Bonecchio, Salvai; Pallitto, Lucca, Schina; Ingeni (23' pt Blandizzi), Rosa, Ceddia, Fabbrini, Cozzula (3' st Raimondi). *Arbitro:* Pacenza.

Moncalieri-Vogherese 2-0. Dopo oltre due mesi di digiuno, il Moncalieri torna pieno merito alla vittoria, superando per 2-0 la Vogherese al termine di una partita combattuta e nervosa (addirittura tre gli espulsi nelle file ospiti: Ercolino, Bergomi e Chiellini). Le reti per i padroni di casa sono arrivate al 15' del primo tempo (stoccata vincente in mischia di Rubino) e al 37' della ripresa, quando Barison ha superato con un preciso pallonetto Bettini in uscita. La vittoria restituisce morale e fiducia a Formato e compagni, apparsi ieri in un ottimo stato di forma e molto determinati. **[m. b.]**

Moncalieri: Frattolillo (3' pt Miglino); Camani, Caputo; Rubino (19' st Canonico), Segato, Malabaila; Castaldo, Lubbia (39' st Salerno), Barison, Formato, Riva. *Vogherese:* Bettini; Moricoai, Bononi; Ardoino, Bollingeri, Ercolino; Bergomi, Visca (24' st Cesarini), Specchia, Chiellini, Clemente (24' st Troise). *Arbitro:* Condron.

LA SITUAZIONE

RISULTATI: Borgosesia-Châtillon 1-0, st 14' Scionza (r.). **Certaldo-Rapallo 1-0**, st 47' Ghizzani. **Cuneo-Calligiana 0-0. Sestrese-Biellese 1-0**, pt 16' Micli. **Pietrasanta-Grosseto 1-1**, pt 45' Bindi (G); st 45' Lorieri (P, r.). **Moncalieri-Vogherese 2-0**, pt 16' Rubino; st 37' Barison. **Savona-Nizza 0-0. Torrelaghese-Camatore 0-0. Valenzana-Pinerolo 0-0.** *Classifica:* Grosseto 34; Borgosesia 30; Savona, Sestrese 27; Camatore, Biellese 25; Valenzana, Nizza 24; Vogherese 22, Châtillon 21; Pinerolo 21; Calligiana, Torrelaghese 19; Pietras., Cuneo 17; Certaldo, Moncalieri 16; Rapallo 11.

ECCELLENZA. Oggi (ore 15): Gioveno-Doglianese, Chieri-Saluzzo, Sangiustese-S.Maurizio, Chivasso-Saviglianese, Ivrea-Mathy.

Basket al Ruffini

Francorosso per rifarsi con Fabriano

Dopo aver mancato in extremis la vittoria in dell'Aresium Milano (ora capolista con Rimini e Cantù), la Francorosso torna al Ruffini contro la Turboair Fabriano (l'inizio alle 18,30).

I torinesi hanno ancora il dente avvelenato per l'occasione persa banalmente giovedì sera a Desio. «Credo si tratti più che altro di inesperienza - commenta Masper, uno dei migliori nella trasferta lombarda -. A parte Valento, la nostra è una squadra giovane, che evidentemente non è ancora in possesso di quelle astuzie necessarie per vincere partite come quella di giovedì. Peccato, perché avevamo dominato l'incontro e soltanto le scorse errate scelte degli ultimi minuti hanno premiato l'Aresium».

L'occasione di riscatto giunge comunque immediata per la Francorosso, la cui posizione in classifica non è variata molto (è con la stessa Fabriano e Padova). I torinesi vogliono sfruttare i due prossimi turni casalinghi: «Con Fabriano e Sassari servono 4 punti - prosegue Masper - per poi andare a Rimini in tranquillità. Ultimamente al Ruffini abbiamo già perso con Padova e rischiato con Gorizia, ma siamo nella fase decisiva della stagione e non possiamo fare altri passi falsi».

La Turboair, avversaria odierna, non attraversa un gran momento. Dopo la sostituzione dell'americano Murphy (infortunato) con il connazionale Mitchell (23 anni, 205 cm), i marchigiani hanno perso quattro degli ultimi cinque incontri e sono scesi a metà classifica. All'andata le Francorosso ottenne un insperato successo esterno, quindi un eventuale bis sarebbe molto importante in caso di arrivo in parità tra le due squadre a fine stagione regolare. Tra i fabrianesi spicca Guerrini, guardia tiratrice da 19 punti a partita con il 47% da 3 punti. Da temere anche il play Gnecchi (secondo negli assist in A2) e la sorpresa Coltellacci. Torino è al completo, anche se proprio Masper accusa un lieve stato influenzale che però non gli impedirà di giocare. **[d. L.]**

SPORT FLASH

HOCKEY GHIACCIO

Draghi-Diavoli stasera il big-match

Big-match questa sera al palaghiaccio di To-Esposizioni per il campionato di serie B2: nell'ultimo impegno casalingo della stagione i Draghi Torino ospitano (ore 19,30) i Diavoli Rossoneri.

BASKET

Il Pianezza (serie D) penalizzato di 5 punti

Cinque punti di penalizzazione per il Musinè Pianezza, nel girone 2 della serie D maschile. La società è stata punita dal giudice perché un suo dirigente, nella gara Pianezza-Tuen Pino, è stato contemporaneamente addetto agli arbitri e cronometrista, incorrendo in un illecito sportivo. L'incontro è stato omologato il risultato ottenuto sul campo, 91-90 per il Pianezza.

CONVOCAZIONI

Cinque i torinesi al di Acqui

Cinque cestisti torinesi sono stati convocati per il raduno che si terrà ad Acqui Terme dal 20 al 22 febbraio nell'ambito Centro di addestramento e selezione interregionale. Sono Luca Borgis (guardia; 1,88) della Ing. Sviluppo Ginnastica; Mauro Calamia (playmaker; 1,92), Lorenzo Ciravegna (ala; 1,95) e Alessandro Mesini (ala-pivot; 1,97) della Francorosso e Giuseppe D'Alfuso (play-guardia; 1,80) della Collodi. Riserve a casa sono Alessandro Balbo, Riccardo Sirza (Francorosso). Dello staff tecnico, diretto da Giovanni Piccin, fa parte Mauro Ferrero (Toolbest Torino).

SOFTBALL

I campionati europei si faranno a Settimo

Si svolgeranno a Settimo dal 26 giugno al 1 luglio i campionati europei di softball. Il Tempest Settimo, società di serie A, ha ottenuto l'organizzazione manifestazione battendo la concorrenza di Parma, Livorno e Roma. E' la prima volta del Piemonte come sede centrale di finale europea di questa specialità. Dodici le nazioni iscritte oltre all'Italia: Olanda, Norvegia, Svezia, Danimarca, Rep. Ceka, Russia, Slovacchia, Svizzera, Spagna, Francia, Belgio e Germania. Le partite si disputeranno sui diamanti (in avviata fase di ristrutturazione) di via Fantina e corso Piemonte.

SPECCHIO DEI TEMPI

Per il Fondo di solidarietà e aiuti agli anziani (Tredicesima dell'amicizia). Offerte ricevute dal 4 al 9 febbraio: Pierpaolo in memoria dei nonni 300.000; G.M. 200.000; in memoria di Maria Lovera, la Bocciofila Gassinese. Gassino 200.000; una nonna e tre nipotini 200.000; in memoria di Dick Mazzanti 200.000; M.L. 200.000; gruppo famiglie di Borgaretto 120.000; S.S.L. 100.000; Silvia e Paolo 100.000; M.F. 100.000; in ricordo di mamma e papà 75.000; per un futuro migliore, M.C. 50.000; Valentina e Marco 50.000.

E.G. 50.000; Liliana e Carlo 50.000; B.G. 50.000; Lia e Carlo 50.000; B.P. 20.000; una nonna 20.000; I.A. 20.000; Castagneri 15.000; un'altra nonna 55.000; I colleghi di Marisa in memoria della mamma 150.000; E.G. 150.000; M.T. 50.000; Federica e Claudio Oddo 50.000; Federica e Claudio Oddo 50.000; Camilla e Carlotta 50.000; Federica e Claudio Oddo 50.000.

A.V. 1.000.000; ricordando il mio caro Marco 500.000; in memoria di Candido Allovio, gli amici 180.000; in memoria di Rocco Palumbo 165.000; Simona 100.000; gli amici di Alassio in ricordo Dario 100.000; G.M. 50.000; A.C. 50.000; in memoria di Giorgio Carutti, famiglia Sioli 50.000; O.R.B. 50.000; Rita, Silvana e Alberto 30.000; V.P. 20.000; per gli anziani 65.000.

M.L. 200.000; in memoria di Maria Giostetto Guerra, amici e colleghi di Orlando 190.000; in memoria della mamma Franco Gallo i colleghi dell'ufficio ispettivo 163.000; A.G. 150.000; C.M. ; con tanti auguri Vanna 100.000; Francesca e Paolo 100.000; L.Z. in ricordo dei genitori 50.000; B.G. 50.000; M.L. 50.000; in onore di Consolata Betrone 50.000; Todisco Vittoria 250.000; Giovanni Casale 200.000; per nonno che non conosco 100.000; legato Paola Caramello 16.593.491; Comitato dott. Antonello Botti 2.000.000; in memoria di Luigi Tosi la moglie 250.000; in memoria Paolo Battistello gli i colleghi Trademe 235.000; in memoria dei genitori M.P.T. 50.000; M.I. 15.000; Emmevi in ricordo dei defunti 50.000.

O.M.P. 600.000; in memoria di Cornelia Gravina gli inquilini di c.so Racconigi 158 350.000; L.P. 150.000; un memoria di Elzo Gualte i colleghi del magazzino di c.so Benedetto Brin 110.000; Pierluigi 100.000; fam. Russo 100.000; P.F. 60.000; in memoria di Sergio 50.000; B.S. 50.000; Emma ed Elio M. 50.000; in ricordo di Andrea Ronchetti 50.000; Maria e Pina 20.000; Emma Elio M. 50.000.

(Segue)

Decide Barbiero: 1-0

Il Toro s'impone soltanto al 90' contro il Parma

Soltanto al 90', grazie a un gol di Barbiero e con il Parma ridotto in nove uomini, il Torino è riuscito ad imporsi (1-0) nella 6ª giornata di ritorno del campionato Primavera. Con questa vittoria, i ragazzi di Sala sono ora al secondo posto della classifica (con 22 punti), alle spalle della capolista Genoa (25). La Juventus insegue a quota 20, ma con una partita in meno.

La gara con il Parma è stata caratterizzata soprattutto dalle numerose palle gol sprecate dal granata, in particolare da Foglia che in almeno tre occasioni non ha saputo concretizzare altrettante preziose opportunità. Quando ormai si pensava al pareggio, al 90' c'è stato l'assist perfetto di Briano per Barbiero, che con un gran sinistro al volo ha la palla in rete.

Torna il campionato

Dura trasferta a Ferrara per il Lecce Pen

Anche la serie A2 di pallavolo riprende il cammino, con il Lecce Pen chiamato ad un match impegnativo sul campo del Les Copains Ferrara terzo in classifica. All'andata fu 3-0 per gli estensi, ma allora la situazione era molto diversa, con i torinesi ancora alla ricerca del giusto assetto e il Les Copains che poteva ancora schierare il forte ucraino Kuznetsov, poi tragicamente scomparso in un incidente automobilistico.

Il suo sostituto, il lettone Eida, non è certamente all'altezza del predecessore, ma il Lecce Pen avrà comunque un compito difficile, per la presenza tra gli esterni di giocatori di valore come l'opposto Di Toro (ex del Gabeca), il centrale Snidero (già in A1 a Padova) e lo schiacciatore Pietrelli.

Al Motovelodromo

C'è il Cus Padova sulla strada del Going Torino

Al gran completo e con una voglia matta di tornare in vetta alla classifica. Questo, in estrema sintesi, il programma dei rugbisti del Going Torino.

Ma non sarà un compito facile quello che attende la pattuglia torinese. Al Motovelodromo (con inizio alle ore 14,30) saranno di scena infatti i campioni del Cus Padova. E che siano campioni lo dimostra il fatto che sono al comando, a punteggio pieno, della seconda fase del campionato.

Ma questo, per i giovani Rista, sembra un problema. «Una vittoria oggi ci riporterebbe al comando - dice il presidente Travaglini -. La strada per la A2 è ancora lunga (mancano ancora una decina di gare), ma siamo ambiziosi e la volontà non ci manca».

GRANDI AFFARI & PICCOLE RATE
UN'IDEA DEI CONCESSIONARI ROVER.

ROVER 100
- QUOTA CONTANTI L. 2.700.000
- FINANZIAMENTO L. 12.000.000*
- 48 RATE MENSILI DA L. 300.000
- UNA RATA OFFERTA DAL CONCESSIONARIO ROVER
- PRIMA RATA MAGGIO '95

T.A.N. 7,22% - T.A.E.G. 8,64%
SPESE DI ISTRUTTORIA L. 250.000 FINANZIATE

Rover 111 iniezione L/SL, 60 CV, 155 Km/h. Da L. 300.000 al mese

Ma, se preferisci, puoi scegliere anche un'altra splendida opportunità Roverfin: stesso finanziamento di L. 12.000.000* senza interessi, stesso anticipo, 24 rate mensili di L. 510.500 a partire da Marzo '95.
T.A.N. 0%, T.A.E.G. 2,02%, spese di istruttoria pratica di L. 250.000 finanziate.

ROVER

È un'iniziativa dei Concessionari Rover valida fino al 28 Febbraio.

TORINO - STAR-CAR Srl
Via Nizza, 30 - Tel. 011/6502121(r.a.)

MONCALIERI (TO) - STAR-CAR Srl
Corso Trieste, 140 - Tel. 011/6638071

BRICHERASIO (TO) - LADYCAR Srl
Via Circonvallazione, 410 - Tel.0121/59377

CIRIÈ (TO) - COZZO Snc
Via S. Maurizio,23 Tel. 011/9214018

IVREA (TO) - VOLANDO Snc
Via Torino, 499 - Tel. 0125/239497

CHIVASSO (TO) - VOLANDO Snc
Stradale Torino, 46 - Tel. 011/9101657

ROSTA (TO) - F.LLI D'AURIA Sas
S.S. 25 del Moncenisio - Tel. 011/9567783

COLLEGNO - F.LLI D'AURIA Sas
Corso Francia, 326 - Tel. 011/4051585

ASTI - AUTOVEGA Srl
Corso Torino, 208 - Tel. 0141/218343

ALBA (CN) - CENTERCAR Srl
Corso Asti, 32 - Tel. 0173/211690

ALBA (CN) - CENTERCAR Srl
Corso Bra, 58 - Tel. 0173/361241/2

CUNEO - CUNEO AUTO 2 Srl
Via Vignolo, 77 - Tel. 0171/46102

MONDOVI (CN) - CUNEO AUTO 2 Srl
Via S.S.28 Sud, 9/bis - Tel. 0174/42896

FOSSANO (CN) - CUNEO AUTO 2 Srl
Via Torino, 21 - Tel. 0172/693475

CONFRERIA (CN) - CUNEO AUTO 2 Srl
Via Valle Maira, 56 - Tel. 0171/612067

NOVARA - AUTONOVA Srl
S.S. del Sempione, 32 - Tel. 0321/622211

BORGOMANERO (NO) - AUTONOVA Srl
Via Novara, 318 - Tel. 0322/846588

VERBANIA - VERBANCAR Snc
Cso Europa, 52/F - Tel. 0323/502255

VERCELLI - CONTI Filippo
Via Trino, 29 - Tel. 0161/391204

BIELLA - C.A.R.I.M.A. Sas
Viale Macallè, 13 - Tel. 015/8491885

AOSTA - F.LLI GAL Snc
Località Grand Chemin - Tel. 0165/32088

ROVER. UN'ALTRA CLASSE

* Offerta valida fino al 28.02.95. Offerta riservata al modello 111 3 porte, prezzo chiavi in mano f.c. 16.700.000 ARIET escluso. Salvo approvazione Società Finanziaria. Maggiori informazioni e foglio illustrativo (e assenza di leggi) sono disponibili presso le Concessionarie.

S. Valentino, in tanti modi si può dire «ti voglio bene»

Un bacio, una serenata

In regalo anche un'ora di poesia

[redacted]

Due volti inseriti in un cuore appena accennato ora il messaggio che [redacted] scambievano gli [redacted]

[redacted]

L'alternativa al consumismo: l'orologio in plastica con Cupido sul quadrante oppure un recital alla Tesoriera o la cenetta piccante

Cartoline degli anni '30 e '50: il discreto fascino [redacted] uno sguardo

[redacted]

Un giorno da trascorrere appassionatamente insieme. A San Valentino sfoderate tutto il vostro fascino, con un pizzico di humour per un «effetto» rubacuori di sicuro successo. E pazienza se non siete in grado di offrire rubini, smeraldi e diamanti come faceva invece Aristotele Onassis per dichiararsi alla [redacted] bella. [redacted] come Günther Sachs che per conquistare la Bardot fece cadere dall'aereo una pioggia di rose [redacted].

Per coccolare il partner moda-dipendente va bene anche un **orologio** [redacted] plastica firmato Swatch. Si chiama «For your heart only» e ha un Cupido sul quadrante che scocca le [redacted] frecce. Costa 55 mila lire.

Il vostro lui adora le poesie e ignora il calcio? Se è vero che il maschio virile oggi dev'essere soprattutto dolce, tenero e affettuoso, almeno stando all'identikit tracciato dal quotidiano inglese Daily Telegraph, lo farete felice portandolo ad ascoltare le più belle strofe d'amore. Alle 17 di martedì 14 febbraio, nelle [redacted] scuderie del Par[redacted] della Tesoriera (corso Francia 192) [redacted] in programma [redacted] **recital di poesie** per innamorati lette da Carlo Eurici e con una breve introduzione di Annamaria Conso; alle 21, al Caffè Ideal di piazza Statuto «Per amore, quasi solo per amore» con Mario Parodi.

Per una **cenetta** [redacted] lume di candela sceglieste un localino dall'atmosfera romantica come la terrazza sul Po del ristorante San Giorgio nel borgo medievale del Valentino (tel. 669.2131), dove i piatti vengono serviti con un sottofondo musicale. Anche [redacted] [redacted] [redacted] a tema: come antipasto ci sono [redacted] «delizie dell'amore», poi «bacetti rubati al[redacted] luna», «sogliole Casanova», «filetti di Cupido» e, per finire, «cuore dolce». E dopo, si balla sulla pista abbracciati stretti stretti.

Per garantirsi un anno d'amore [redacted] d'obbligo baciarsi sotto la fontana [redacted] Melograno (nel cortile), simbolo [redacted] buon augurio e prosperità. Si festeggia, oltre che martedì 14 febbraio, anche lunedì 13 alle 20 (prezzo sulle 100 mila lire). Cibi esotici e **vino afrodisiaco** «Carl» [redacted] Balbo (via Andrea Doria 11, tel: 812.5566).

Se volete davvero stupire il vostro partner (uomo o donna che sia) pensate ad una **serenata** [redacted] **domicilio**, magari sotto il balcone di casa proprio come ai tempi di Giulietta e Romeo. I «Messaggeri dell'amore», ad esempio, hanno un vasto repertorio di canzoni sdolcinate (gettonatissimo il g[redacted] revival Anni 60-70) [redacted] chissà che dopo una loro performance la ragazza che vi fa girare tanto la testa, [redacted] cada nella rete. Un'ora circa di musica con un gruppo di tre elementi (chitarra, tastiera [redacted] voce) oscilla tra le 100 e le 150 mila (tel 259.894). Se il destinatario è un lui nessun problema: c'è una ragazza che interpreta [redacted] canzoni d'amore «al femminile».

Elena Del Santo

Alla Martano

La storica «stagione» dei torinesi

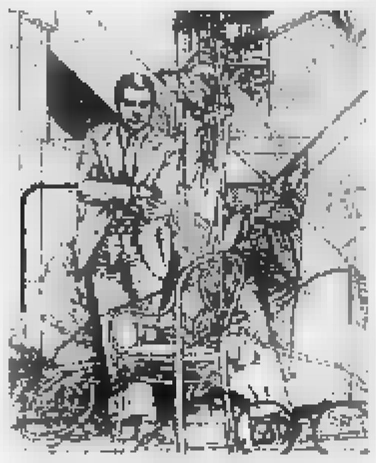

Un'incisione di Sergio Saroni

La cultura figurativa del secondo Novecento e un libro d'art[illegible]. Il panorama delle mostre of[illegible] una serie di piacevoli inco[illegible]ri tra i quali si segnala «Stile e grido», pittura in Italia negli [redacted] Cinquanta, alla **Galleria Martano** (via Principe Amedeo 29). In questo caso, [redacted] discorso si snoda attraverso una sequenza [redacted] lavori che va dai mobili e oggetti di Albini, Melotti, Ponti o Sottsass alla fotografia dell'architetto Mollino, dallo scultore Cherchi all'espressionismo dell'albese Gallizio, dalla tormentata ricerca intorno all'uomo alla tensione creativa di Carol Rama, dalla suggestiva composizione informale di Spazzapan alle rigorose strutture astratto-geometriche di Galvano, Scroppo e Parisot, da Munari a Prampolini e Mattia Moreni, Vedova, Fontana, Turcato (recentemente [redacted] scomparso).

Allievo [redacted] Piero Fonio, Annamaria Giraudo ha inaugurato ieri sera una personale alla **Galleria Berman** (via Arcivescovado [redacted] sino al 28 febbraio). La pittrice propone poco più di trenta acquarelli che documentano gli aspetti di una sua fresca vena narrativa, di una serenità di linguaggio che ha fatto dire ad Albino Galvano di trovarsi di fronte a un dipingere ricco di «sensibilità per i problemi [redacted] colore e per le suggestioni della bellezza naturale; è però anche rivelatrice dei problemi e delle perplessità che si pongono ad un artista che intenda rimaner fedele [redacted] quel tanto di spontanea intuizione che dell'animo femminile è proprio...»

A tre anni dalla scomparsa, le edizioni d'arte Franco Masoero di Torino hanno pubblicato un prezioso volumetto sulla figura di **Sergio Saroni** (1934-1991). Allievo di Francesco Menzio ed Enrico Paulucci, Marcello Boglione e Mario Calandri, la sua vicenda si è sviluppata nella seconda metà degli anni Cinquanta entrando in contatto [redacted] Asger Jorn e Constant. Presente alle Biennali di Venezia, alle rassegne «Francia-Italia» [redacted] «Pittori d'oggi», Saroni ha realizzato liriche opere informali, per recuperare, in seguito, un limpido e analitico realismo che ha contraddistinto gli ultimi anni della sua vita.

Angelo Mistrangelo

DOVE *andiamo*

a cura di R. MOLITERNI

[redacted] Alle 16 al teatro Gianduja, in via Santa Teresa, [redacted] prima nazionale viene presentato «La spada nella roccia», allestimento della compagnia Marionette Lupi, su testo e regia di Franco Lupi VIII [redacted] musiche originali di Maurizio Lupi.

TEATRO. In [redacted] oggi anche altri due spettacoli per l'infanzia. Alle 11, al teatro Agnelli, per la rassegna «Domenicamattinaateatro» va in scena «Pollicino», nell'allestimento della compagnia Assemblea Teatro [redacted] Gianni Bissaca. All'Araldo alle 16,30 il Gran Badò presenta l'ultima replica di «Magica medicina», tratto dall'opera di [redacted] Beppe [redacted]

COPPELIA. Oggi pomeriggio, alle 16, al Teatro di Torino, la compagnia di danza Teatro [redacted] Torino presenta «Coppelia» [redacted] Leo Délibes. [redacted] alternano [redacted] protagoniste Amaya Ugarteche e Viola Scaglione, accan[redacted] a Antonio Russo (Franz), Cesare Gotti (Dottor Coppelius)

[redacted] Oggi alle 16 per [redacted] Syntagma, nella Sala Monti di Corso Galileo Ferraris 11, l'oboista Antonella Pistoi e [redacted] pianista Cristina Vavolo eseguono pagine [redacted] Britten, Poulenc, Gershwin e Ponchielli [redacted]mani [redacted] al Conservatorio per [redacted] stagione dei Centri [redacted] Attività Fiat il Quartetto Panocha propone musiche [redacted] Haydn, Janacek e Dvorak.

[redacted]. Domani [redacted] alle 21, per «Il gesto e l'anima» al teatro Erba debutta «Contrappunti», [redacted] coreografia di Adriana Borriello, nell'allestimento del gruppo Marta. Tre i brani in programma: «C'era [redacted] volta» e «[redacted] vento» su musiche [redacted] Massimo Coen, su musiche di Michael Nyman

MUSICA *dove*

a cura di G. FERRARIS

NUOVO LOCALE. Festa d'inaugurazione stasera per il «Docks 1912», il [redacted] locale multimediale in via Valprato 68 (là dove c'era l'«Artifex»: lo gestisce la stessa «banda» del «San Paolo Coffee»). Stasera per la «prima» [redacted] ballerà con la musica [redacted] ben dieci deejay, da Renato Striglia a Papa Luciani, da Gianni Mannucci a Agip Jazz Pandulfo, a Giorgio Valletta: ci saranno la videoinstallazione di Angelo Zappalà con riprese di autentiche rapine, e la videoart [redacted] Alessandro Amaducci.

[redacted] Ultimo concerto, stasera al centro sociale «Gabrio» (via [redacted]vello 3, ore 22), della rassegna «L'[redacted] non è [redacted] specchio, è un martello»: [redacted] scena il gruppo rock boemo [redacted] Jsme Doma.

[redacted] «El Paso» (via Passo Buole 47, ore 22.30) film «La piccola Vera».

Al «Sottovoce» (via Rossini [redacted], ore 22) stasera [redacted] esibisce l'Archetipo Orchestra, una [redacted] band [redacted] guidata dal [redacted] Aldo Mella.

Sempre stasera, rock [redacted] «Mirò» (strada Settimo 154, [redacted] 22) con gli Ademya, musica latina all'«Atrevida» (via Belfiore 22/f) [redacted] i Poco Loco, mentre al «Dracma» (via Banfo 24/c, [redacted] 22) suonano le band della rassegna «Emergenza rock».

Discoteche: ricordiamo «Underground & dance» al neonato «Tempio» [redacted] Moncalieri (corso Savona 18); «Onda latina» [redacted] «Charleston» (via Cavalcanti 5) in clima carnevalesco. A «Le Ginestre» (via Valprato 15) si ascoltano dischi [redacted] Art Tatum. Infine, segnaliamo [redacted] «Café [redacted]» (via Barbaroux 25) sarà aperto anche la domenica sera.

[redacted]. Il concerto di maggior richiamo, domani sera (a parte Amii Stewart al Regio e Concato al Colosseo, [redacted] quali si rilensco [redacted] altra pagina), è quello degli inglesi These Animal [redacted] al «Movida Rock Café» (corso Casale 127, ingresso 15 mila lire [redacted] la consumazione, non [redacted] richieste tessere). Il primo album, «The High Society», [redacted] l'anno scorso, [redacted] subito rivelato [redacted] qualità [redacted] These Animal Men, band [redacted] produce [redacted] rock dallo spirito assai «mod», [redacted] non a [redacted] dopo il concerto [redacted] potrà ballare con i dischi scelti da Oskar e Naska degli Statuto. Una garanzia [redacted] mod-qualità.

Al «Magazzino di Gilgamesh» (piazza Moncenisio 13/b, [redacted] 22) [redacted] il clarinettista Gigi Cavicchioli dirige il [redacted] Ragtime Ensemble. Jazz con il [redacted] Brunod-Lodati alla «Divina Commedia» (via [redacted] Donato 47, ore 22); rock all'«Xo» (via Po 46/c) con i Silver Surf; selezione di band della sala prove Dumbo al «Mary Glò» (via Montanaro [redacted], ore 22), mentre al «Dracma» c'è un'altra rassegna rock, «Concert in tour». Al «Jam session» (via Catania 15) domani palco a disposizione di musicisti e artisti dilettanti.

Tra le discoteche, segnaliamo domani «The [redacted] party» [redacted] «Metrò» (via Gioberti 33) e «Jazz encounters» all'«Aeiou» (via Spanzotti 3/a).

Foto: uno dei These Animal Men

Oggi è giorno di festa per tutti i figli del dragone

La luna porta ravioli cinesi

Fuochi pirotecnici e gastronomia

Il Capodanno [redacted] Cina è [redacted] festa lunare, che comincia con la prima luna nuova dell'anno e prosegue per due settimane: il quindicesimo giorno la luna piena sancisce la fine dei festeggiamenti della più importante ricorrenza cinese. Un'occasione che la tradizione da sempre [redacted] nella «Festa delle lanterne» e che per il 1995 coincide con la giornata di oggi, ricordata dagli studenti del Dipartimento di Orientalistica dell'Università e dell'Istituto Cesmeo con un incontro, alle 16,30, al circolo sociale in via Norberto Rosa 13/4.

Nell'antichità questa [redacted] la notte dove tutto veniva concesso, unica regola era che chiunque [redacted] per strada [redacted] con [redacted] una luminosa lanterna.

Persino le donne più nobili, normalmente costrette [redacted] varcare la soglia dei ricchi palazzi dentro portantine chiuse, potevano mescolarsi [redacted] la folla. Oggi tutto questo [redacted] [redacted] trasformato in una festa amata soprattutto dai bambini [redacted] le lanterne, si vedono fuori dalle porte [redacted] co[redacted] Lo spettacolo è affidato ad elaborati giochi pirotecnici.

L'iniziativa torinese, realizzata da 80 studenti, sia cinesi sia italiani, vuole per lo più [redacted]sere un momento aggregativo che comincerà [redacted] uno scambio gastronomico: fra le portate cinesi i tradizionali ravioli, piatto fondamentale di questa festa [redacted] al [redacted] «lunare», [redacted] sorta di piccole frittelle di farina [redacted] riso riempite di nocciole, [redacted] e mandorle, gettate nell'acqua per una prima cottura, passate nella farina e poi fatte ancora [redacted] nell'acqua.

Il programma del pomeriggio prevede anche il recupero di un antico gioco cinese basato su indovinelli e rompicapo. Informazioni presso il Dipartimento universitario, 011/812.2211.

Tiziana Platzer

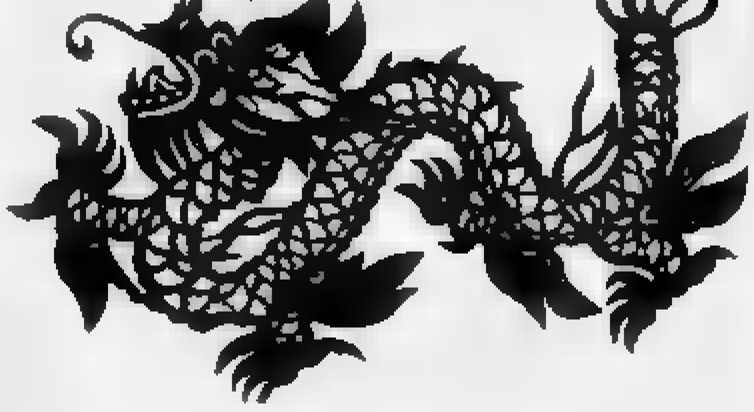

Il concorso de «La Stampa» bussa a La Loggia

«Mi sono abbonato e ho vinto la Punto»

«L'altro giorno, mentre andavamo dai miei suoceri con la nostra vecchia auto, ho detto a mia moglie: che bello se vincessimo la Punto dell'abbonamento [redacted] La Stampa. Questa Panda non ce la fa più». E così è stato. La mattina dopo, in [redacted] di Enrico Delfino, a La Loggia, è squillato il telefono. «Avete vinto la Punto 55s tre porte».

La signora Patrizia ha pensato a uno scherzo [redacted] Carnevale. Però... «La persona che ha chiamato aveva detto di verificare, e La Stampa: era verissimo».

Enrico Delfino, magazziniere alla Teksid, ha sottoscritto l'abbonamento per Natale. «Ho detto a mia moglie perché regalarci [redacted] cosa di cui non abbiamo bisogno? Il giornale, invece, lo prendiamo comunque, da sempre. E poi c'è il concorso». Vincitori incalliti? «Neanche per sogno - dice Patrizia, impiegata, da qualche tempo senza lavoro -. Giochiamo la schedina e compriamo qualche biglietto della lotteria».

Enrico Delfino ha vinto la «Punto»

Fortunati [redacted] anche altri 147 abbonati, vincitori di varie quantità di biglietti «Gratta e vinci». I primi tre: Vittorio Pesciullo di Albano Laziale (mille tagliandi), Renato Delbosco [redacted] Torino (500) e Francesco Terri[redacted] di Robassomero (500). Restano tre estrazioni, fino ad aprile: prima [redacted] [redacted] abbona e più sono le probabilità. Premi di consolazione? Due «Gratta e vinci» al momento dell'abbonamento.

IN LIBRERIA

Letture «feline» indiani d'America e una maxi-svendita

Libri: argomenti vari, nelle vetrine a tema. Si parte [redacted] gli indiani d'America, in mostra alla libreria «Village» di via Barbaroux 20: dal rapporto annuale di Amnesty International sui «Native Americans» [redacted] testi di teatro indiano contemporaneo. San Valentino rubacuori protagonista, alla «Città del Sole» lascerà il posto in vetrina, dal 17 febbraio, a «Gatti da leggere», mostra di volumi sui felini, curata [redacted] Enrica Dorna. Alla «Luxemburg», il 16 alle 21, Sergio Ricossa, Raimondo Cubeddu e Saverio Vertone presenteranno il volume «La libertà e la legge» di Bruno Leoni, che fu pubbli[redacted] in America nel '61. L'«Angolo Manzoni», in trasferta al Piccolo Regio, organizza [redacted] mostra di volumi di poesia contemporanea (ogni martedì sera), in occasione della rassegna «Diverse parole». Nella stessa libreria di via Carnaia 36, megavendita di libri scontati.

Concerti Fiat

Quartetto e trio per Haydn, Dvorak Schubert, Schumann

All'insegna della Fiat nei prossimi giorni si tengono a Torino due concerti. Il primo è in programma domani alle 21 in Conservatorio per la stagione dei Centri di Attività Sociali. E' di scena [redacted] praghese Quartetto Panocha (Jiri Panocha e Pavel Zeifart violini, Miroslav Schnoutka viola, Jaroslav Kulhan violoncello), in attività dal 1968, che eseguirà tre brani per archi di Haydn, Janacek [redacted] Dvorak. [redacted] concerto verrà riproposto martedì alle 21 a Ivrea, nel Centro Congressi La Serra, per il cartellone Olivetti.

Sempre martedì alle 21, per l'Associazione [redacted] Allievi Fiat (Palazzina Liberty, corso Dante 102), suona il Trio Debussy (Antonio Valentino pianoforte, Piergiorgio Rosso violino, Francesca Gosio violoncello), al quale si aggiungono poi Barbara Sartorio (violino) e Riccardo Memore (viola). Musiche di Schubert [redacted] Schumann.

APPUNTAMENTI *qua e là*

[redacted]

Questa sera alle 21 [redacted] discoteca Hennessy, strada Traforo [redacted] Pino 23, le dame Patronesse [redacted] Croce Verde organizzano [redacted] festa rivolta a tutti i volontari. Informazioni allo 011/54.25.76.

TEDESCO

Cominciano domani e proseguono il 14 e 15 febbraio al Goethe Institut, piazza San Carlo [redacted], le iscrizioni per i corsi rapidi di tedesco. La frequenza è bisettimanale, dalle 9 alle 12,15 per [redacted] durata di quattro [redacted]si. Informazioni allo 011/54.38.30 dalle 9 alle 12.

[redacted]

Domani alle 19 nella Sala Emsa, in [redacted] Bertola 34, conferenza di Maria Stella Mazzanti sul tema «Gioielli egizi: magici amuleti». Organizza [redacted] Cral Sip

IRIDOLOGIA

All'associazione «Il Mondo [redacted] Idee», che ha sede in via Caboto 3, inizia domani [redacted] un seminario di iridologia: come apprendere le possibilità diagnostiche attraverso lo studio dell'iride. Informazioni allo 011/59.00.33 dalle 15 alle 19.

[redacted]

[redacted] Centro Helios, in via Principessa Clotilde 88, organizza domani sera alle [redacted] l'incontro [redacted] «La Bibbia: chiacchierata esoterica su misteri [redacted] dottrine». Interviene Renato Bianco. Informazioni allo 011/437.56.69.

[redacted]

Domani e il 20 febbraio dalle 18 alle 20 allo Studio d'Arte Pictor, via Gari[redacted] 9 bis, verranno proposte due lezioni su «Il disegno e le funzioni [redacted] parte [redacted] del cervello». [redacted]ranno tenute dagli insegnanti [redacted] corsi [redacted] disegno e pittura. Informazioni allo 011/562.29.69.

CONFER[redacted]

«Il futuro del Medio Oriente: analisi e prospettive» è il titolo della conferenza che terrà Fiamma Nirenstein, corrispondente de «La Stampa» da Israele, domani sera alle 2[redacted] all'Istituto Bancario San Paolo, via Santa Teresa [redacted]. Introduce Ezio Mauro. L'iniziativa [redacted] dell'associazione «Italia-Israele», 011/54.22.66.

[redacted]

Giovanni Filoramo e Maurilio Guasco parleranno domani alle [redacted] al Piccolo Regio, [redacted] piazza Castello 215, su «La religione». L'incontro fa parte [redacted] corso di educazione civica organizzato dalle associazioni [redacted] libro ritrovato» e «Altritalia».

PIEMONTE

Per il ciclo di incontri «Teatro piemontese prima [redacted] dopo», domani alle 17,30 nella sala lauree della facoltà di Magistero, via Sant'Ottavio 24, si parlerà di Giovanni Toselli, [redacted] gli interventi di Gualtiero Rizzi, Massi[redacted] Scaglione e Nello Streri. Gli attori [redacted] Vittoria Lottero, Domenico Broschi, Bruno Anselmino, Danilo Bertazzi, Sergio Chiorino [redacted] Giorgia Senen Gay reciteranno alcuni brani.

[redacted]

L'Ucilm (Unione cattolica insegnanti medi) propone [redacted] domani un nuovo [redacted] di aggiornamento [redacted] docenti e presidi su «Le recenti innovazioni del diritto commerciale». Alle 15,15, nella sala Casedi di [redacted] Gaudenzio Ferrari 1, si parlerà [redacted] «Il nuovo registro delle imprese». Relatore Oreste Cagnasso, docente della facoltà di Economia. Tel.: 011/561.19.23

[redacted]

Terminerà il 23 febbraio alla galleria antiquaria «Louis Robert», in corso Vittorio Emanuele 109, l'esposizione [redacted] mobili d'arte del tardo Settecento-fine Ottocento. [redacted]' aperta tutti i giorni dalle 16 alle 19,30 esclusi lunedì e festivi. Ingresso gratuito. Informazioni allo 011/54.11.50.

[redacted]

«Come [redacted] svolge un tema?» è il titolo [redacted] dal Centro Pannunzio ad un corso rivolto agli studenti delle scuole medie superiori. Per informazioni rivolgersi nella sede di via Maria Vittoria 35/h o allo 011/812.77.79.

[redacted]

Verrà inaugurata martedì 14 [redacted]braio alle 18,30 alla galleria «The Box», in via Barbaroux 11, la mostra della fotografa canadese Jocelyne Alloucherie. Il titolo è «Sguardo d'inchiostro». Sarà aperta sino all'11 marzo [redacted] martedì al sabato dalle 18,30 alle 19,30.

[redacted]

L'associazione culturale «Vini Yoga», via San Marino 31, sta organizzando [redacted] sabato 25 [redacted] domenica [redacted] febbraio uno stage di reiki, che il master Marco Trambusti presenta martedì 14 alle 21. Per iscriversi telefonare allo 011/318.38.51.

[redacted]

La Regione Piemonte, in collaborazione con l'Irrsae, ha organizzato [redacted] ciclo [redacted] incontri [redacted] formazione per insegnanti dal titolo «Il ponte». Prossima conferenza il 14 febbraio alle [redacted] con Gian Enrico Rusconi: parlerà su «Cittadinanza, etnie, [redacted].

[redacted]

Alla galleria d'arte «Rivera», in [redacted] Maria Vittoria 31/f, è allestita sino al 25 febbraio la mostra di Paolo Buzi, «Progetti di volo [redacted] dell'anima». [redacted]rio: 10-12,30 e 15,30-19,30 esclusa la domenica.

SCUOLE DI DANZA E RECITAZIONE

TEATRO NUOVO. La Compagnia Balletto diretta Adriana Cava organizza uno stage con il maestro Matt Mattox il 11-12-13-14 febbraio. Informazioni Segreteria Teatro Nuovo 669.0668 Ore 9/12-15/19

RITROVI

AMERICA via Frejus 27. Da noi è sempre festa! Gruppo La Troupe

ARLECCHINO. Ore 15,30 Rocky. Ore 21 Grandorchestra Rocky in concerto

BEVERLY HILLS. (Santhià). (0161) 935.243. Pom. e sera ore 15-21 liscio orchestra Rolando Folk

CLUB 84. Oggi dance 15,30 e 21 by Franco Orsini. Questa sera Non solo Boogie.

DU PARC 521.5275. Edo Puma ore 15,15 per il vostro pomeriggio danzante... liscio tradizionale. Ore 21 elegante trattenimento

EXTREME CLUB DANZE via Genova 268/B, tel. 605.0817. Il vero liscio al ballo da noi e non orchi. For Ever.

GARDEN. Tel. 660.3443. Ore 15,30 e 21 Amiciziin, simpatia premi riduzione con Milko e i Simpatici

INVIDIA + PATIO: sera ore 22,30, festivi pom. 16-19. Tel. 861.484

LA LUCCIOLA LA NON PLUS ULTRA C. Taranto 209, r. 709.027, 16-12 corso sportivo danzante. 15,30 e 21 Odissea

LE ROI. Ore 15,15 e 21 Noi di nuovo insieme sempre

PUNTO D'INCONTRO DANZE. Anni 60/70 liscio orch. pom. 15-21,30. Tel. 882.5852. P.to Chieri Castelnuovo D. B. Mambolio

TANGO SALA DANZE. Splendida domenica pomeriggio ore 15-18. Sera ore 21.

TROCADERO DANCE. Ore 21 Anni 60 liscio. Più dj. Pren. tel. 562.0966

WHISKY NOTTE. 668.7563 22,30 Festivi pom. 16/19.

AL NUOVO ROBY. In un locale da favola un romantico S. Valentino cantiamo e balliamo. Pren. tel. 700.541.

MACUMBA Ristorante (Pinerolo). Cena degli innamorati febbraio con orchestra. Tel. 0121 374.115.

SAN GIORGIO. Risi Piano bar-ballo La Pianta e Albertina. Tel. 668.2131.

GALLERIE E MUSEI

ARX (p. Savoia 4), Avenone, La Pisana, De Benedetti.

ASSOCIAZIONE PIEMONTESE ARTE MODERNA

Pietro Morando

ARTEINCORNICE. Mauro Reggiani.

BERMAN. Anna Maria Girzaudo, Acquarelli.

BIASUTTI. Enrico Paulucci.

LA BUSSOLA. Enrico Baj.

NARCISO. Enrico Allmandi.

(tel. 543.383). Georgij Moroz. Or 10-19.

VOLA AL CINECITTÀ sulle ali della

PALASTAMPA
15 febbraio '95, ore 20,30
La Nuova Arca
presenta
Scienziati e artisti in
MUSICA NELLO SPAZIO
Il Ser.Mi.G. aiuta i bambini del Pianeta Terra aiutali anche tu
Biglietteria
Salone La Stampa 011 65.68.344-335
Sermig 011 43.08.560
Caffè Marcenì 011 65.05.151
Maschio 011 54.27.22
Box Office 56 112

ALFIERI
oggi 15,30
A GRANDE RICHIESTA
da Martedì a Domenica 19/2
PILOBOLUS

MITRO
Al bacio orch. POM.: I RUBACUORI
e: ANNALISA
Tel. 965.70.92

SUCCESSO AL CHARLIE CHAPLIN 1

eliseo . RITZ

Record di incassi e di risate a teatro, finalmente al cinema!

CAPITOL e FARO

Vi farà precipitare da 10.000 metri di emozioni

ALL'ARLECCHINO

L'emozione di un grande thriller

EMPIRE

MASSIMO 1 ERBA

MAGGIO 1994:
«PULP FICTION», scoperto ed esaltato dalla critica, vince la «PALMA D'ORO» al Festival di Cannes.

GENNAIO 1995:
Dopo 8 mesi «PULP FICTION» continua ad entusiasmare il pubblico, che lo giudica il più bel film degli ultimi anni.

IMMINENTE A TORINO

JODIE FOSTER: interpretazione da OSCAR
LIAM NEESON: straordinario ritorna dopo SCHINDLER'S LIST

VITTORIA

PIÙ DI "DONNE SULL'ORLO DI UNA CRISI DI NERVI"
PIÙ INTRIGANTE

OLIMPIA 1

ATTENZIONE ORARI
14,45 - 17,20 - 19,55 - 22,30

KONG

I SERVIZI *in Città*

NUMERI UTILI
Vigili del Fuoco 115
Carabinieri 112
Sede centrale 55 191
Polizia 113
Questura centrale 55.881
Prefettura 55.891
Vigili urbani
Polizia stradale 56.401
pronto intervento 54.16.93
Corpo Forestale
incendi boschivi 1678/07.091

Ambulanze 57.47
Elifambulanze 118
SALUTE
Guardia medica.
Gratuito notturno 57.47
Croce rossa, serv. generico e pediatrico, 24 ore 24, a pagamento 26.03.33
Croce verde Serv. pediatrico a pag. 56.21.606-54.90.00
Cusad 788.811 - 752.685
Centro antiveleni 663.76.37
Pronto dentistico, Molinette, (20-23)
Guardia ostetrica perm. S. Anna, 83981; Maria Vitt., 43.63.111. Mauriziano 50.801.
AMBULANZE
Soccorso urgente 118
Croce Rossa 280.333
Croce verde 54.90.00
Croce bianca 317.71.27
INFERMIERI
Aaido 54.04.69
Aair 858.93.31
Ai 619.18.20
Aidascovo 63.01.56
33.19.01

Assist. infermi 839.75.25
50.23.56 - 56.83.265
749.59.50
Aves 0337.220.250
Ass. inferm. torin. 220.42.32
Spi 242.19.04.
Croce bianca 553.19.02
Piccola serva
Sisdo 437.17.30 - 437.17.98
FARMACIE DI NOTTE
Servizio dalle 19,30 alle 9
65 669.92.59
piazza Massaua 1 779.33.08
C. Cardiopatici, 43.54.873

Fed. Sport Disabili
Casalinga 669.25.66/859.7631
Tel. (051) 48.10.48
Telefono amico 319.52.52
Stranieri Ciscal,
La Tenda (Acc. stranieri) 56.22.165
Bartolomeo & C. 53.48.54
Sermig 436.85.66
Amnesty Int., 741.27.02
Informagay 43.65.000
Gruppo Abele 814.27.11
Apice (epilessia) 31.80.623

Anapaca (assistenza canoro) 438.03-52
Mov. consum. 262.54.67
AIDS 43.61.043
Gruppo AIDS 43.64.749
Città insieme. 561.7181
Telefono Rosa, lunedì, mercoledì, venerdì (mattino); giovedì (pomeriggio) 530.666
MUNICIPIO
Municipio 442.11.11
Certificati a domicilio
prenotazioni 436.01.66
documenti 442.51.04

Telefono Viola 436.77.00
ANIMALI
Canile munic. 262.12.16
Lega gatto 650 2713
Protez. 812.26.94
canile 262.03.97
Lega difesa
Usl, serv. vet. 680.39.46
Soccorso stradale Aci 116
Europ assistance 53.06.65
TRASPORTI ATM

Battello sul Po
Tren. Superga 899.0211
AEROPORTI
Caselle 56.76.361
Terminal 433.25.25
Milano-Linate e Malpensa 02.74.851
TABACCHI di sera: P. Nuova; Belgio 8; Filadelfia 57; Cibrario 81; Rivoli 11; Saboti 8; Fiochetto 23; Ferrucci 38; Nizza ; Napione 31; Duma 236/c; G. Cesare 81; Ormea 15; Barolo 5; Trapani 36.
Serv.
, p. S. Gabriele da Gorizia; Ip, corso Cesare 220, corso Casale 292, largo Palermo, strada Altessano 160; **Api,** Vercelli-ponte Stura; **Q8,** Giulio Cesare Esso corso Vittorio Emanuele 125, **Moncalieri,** corso Trieste.
EDICOLE
Piazza Carlo Felice, hotel Ligure (ore 1); 1; c.so Vittorio Emanuele-via Lagrange; c.so Vittorio Emanuele-piazza Carlo Felice; piazza Statuto 15

TRAME

A cura di CRISTINA CACCIA

LE ALI DELLA [redacted]. Drammatico. La storia di un'amicizia non comune che dura vent'anni dentro un carcere di massima sicurezza, tra un banchiere accusato di omicidio (Robbins) e un ergastolano di lunga data (Freeman). Per il Daraboni, il debutto sul grande schermo **[Olimpia 1]**

BELLE AL BAR. Commedia. Alessandro Benvenuti (anche regista) è un marito in crisi che rimane intrigato dall'incontro con una donna misteriosa. Ma Giulia in realtà è suo cugino Giulio, transessuale. Con Eva Robin's **[Olimpia 2]**

CAMERIERI. Commedia. Pompucci nei giochi di potere servi-padroni, tra i camerieri di un ristorante in disarmo. Con Abatantuono, Villaggio, Messeri. **[Romano]**

CLERKS - COMMESSI. Commedia. Esila[redacted] debutto del giovanissimo Smith. Le disavventure di due commessi vicini di negozio in un giorno di fuoco: il cliente [redacted] ha mai ragione **[Centrale]**

IL COLONNELLO CHABERT. Drammatico. Era stato dato morto in guerra, ma dieci anni dopo il reduce napoleonico Depardieu torna a casa. Per scoprire che sua moglie, la contessa Ferraud (Fanny Ardant), si è rifatta una vita... Il [redacted]ngelo, dall'opera di Balzac **[Doria]**

IL FIUME DELLA [redacted] Thriller. Per Meryl Streep e per la sua famiglia, una breve vacanza all'insegna del rafting diventa un incubo per l'incontro [redacted] due rapinatori in fuga. **[Arlecchino]**

[redacted] GUMP. Commedia. Tom Hanks nei panni di uno scemo geniale che attraversa la Storia con poche ma chiare idee e, contro ogni previsione, ha successo. Ma è davvero scemo, o è la sua coerenza che lo sembra? **[Ambrosio 2, Lillipu]**

FRANKENSTEIN. Horror. Branagh (anche protagonista) restituisce alla storia della Shelley tutta la sua originaria ricchezza: romanticismo, terrore, passione. Robert De [redacted] è la stupefacente e tragica «creatura». **[Adua 200, Eliseo Grande, Nazionale 1]**

KIKA. Commedia. Gelosie, vendette, traumi infantili non risolti, problemi coniugali, omicidi, per Almodóvar. Unico testimone a tante vicende, la tv. **[Vittoria]**

[redacted] MASK. Commedia. Effetti speciali per Carrey, impacciato impiegato di banca che trova una maschera magica e si trasforma in supereroe **[Empire]**

IL MOSTRO. Commedia. Il povero diavolo Roberto Benigni stavolta è scambiato per mostro a causa di una serie di esilaranti equivoci. Si ride. **[Etoile]**

OCCHI NELLE TENEBRE. Thriller. Un killer bracca una violinista, per ucciderla. Lei è un'ex cieca che ha da poco fatto un'operazione che le consente di vedere. Ma percepisce le immagini in ritardo, con lo scarto di un giorno **[Kong]**

OMICIDIO NEL VUOTO. Azione. Snipes è un poliziotto sulle tracce di una squadra di stuntmen paracadutisti, che mettono la loro abilità e il loro coraggio al servizio del crimine. Con Busey. **[Capitol, Faro]**

POLIZIOTTI. Drammatico. Giulio Base ambienta a Torino la storia vera di un giovane poliziotto che, sconvolto per aver lasciato scappare un detenuto, si suicida. Con Kim Rossi Stuart, C[redacted] Amendola, Michele Placido. **[Lux, Fiamma]**

IL PROFUMO DI YVONNE. Commedia. Un'amicizia tra un giovane che sembra fuggire da qualcosa, una ragazza bellissima, un omosessuale anticonformista, nell'alta Savoia degli Anni 50. **[Nazionale 2]**

PULP FICTION. Commedia noir. Palma d'Oro '94, tre episodi in puzzle con un'originale cronologia «in disordine». Il regista Tarantino tra risate, sangue, violenza e caricatura **[Adua 400, Erba, Massimo 1]**

QUATTRO MATRIMONI E UN FUNERALE. Commedia. Strano rapporto tra Grant e la McDowell, [redacted] s'incontrano sempre [redacted] nozze di loro amici. **[Chaplin 2]**

IL RE LEONE. Cartoni animati. L'ultima fatica Disney. La storia del leoncino Simba, il figlio del re della foresta, che morto il padre deve crescere e assumersi le sue responsabilità di reggente. **[Eliseo Rosso]**

RIVELAZIONI. Thriller industriale. Dal bellissimo romanzo di Crichton, Michael Douglas dirigente accusato di molestie sessuali dalla collega-rivale Demi Moore. [redacted] le molestie in realtà le ha fatte lei, e dietro [redacted] un intrigo industriale **[Reposi]**

SIRENS. Commedia. [redacted] Trenta. Australia. Un prete anglicano si reca da un pittore per convincerlo a ritirare un provocante quadro da una mostra. **[King]**

SOTTO IL SEGNO DEL PERICOLO. Poliziesco. Di Clancy. Nominato vicedirettore della Cia, Harrison Ford indaga su un omicidio ordinato dai narcotrafficanti colombiani. Ma [redacted] molti problemi anche «in patria»... **[Ambrosio [redacted]]**

STARGATE. Fantascienza. Un colonnello dell'esercito americano (Kurt Russell) e un egittologo [redacted] teorie rivoluzionarie (James Spader), affrontano un «viaggio» molto particolare [redacted] scoperta di civiltà extraterrestre situata ad anni luce di distanza **[Ambrosio 1, Ideal]**

TIMECOP. Thriller futuristico. Ambientato [redacted] 2004, l'ultimo lavoro di Hyams racconta [redacted] un poliziotto che, attraverso un'avveniristica tecnologia, viaggia nel tempo. Obiettivo: fermare l'escalation di un tumulto politico. Con Van Damme. **[Cristallo]**

TRE [redacted] E UN DELITTO. Commedia. Rapporti tra donne in una cittadina della provincia irlandese. Il soggetto è una satira sulle affettazioni di un ambiente provinciale e del suo snobismo **[Chaplin 1]**

[redacted] SULL'ORLO [redacted] UNA CRISI DI NERVI. Commedia. Di Capone, con la bella Claudia Koll telefonista squillo, e una se[redacted] di uomini d'oggi alle prese con i difficoltosi rapporti con l'altro sesso, tra incomprensioni, follie ed egoismi in chiave comica. **[Eliseo Blu, Studio Ritz]**

Domani al Regio lo show pro Croce Rossa della vocalist americana

Amii Stewart, concerto per amore

Intanto al Colosseo sarà di scena Fabio Concato

Amii Stewart benefica al Teatro Regio; [redacted] Fabio Concato al Colosseo. Due appuntamenti [redacted] la musica leggera, domani sera a Torino.

Lo spettacolo della Stewart al Regio s'intitola «Con l'aiuto della musica» [redacted] ha lo scopo [redacted] raccogliere fondi [redacted] sostegno della Croce Rossa torinese, [redacted] cui Comitato femminile, presieduto da Maria Giulia Rossi di Montelera, ha in progetto una serie di attività [redacted] sostegno [redacted] assistenza ai bisognosi.

«Vogliamo intervenire [redacted] situazioni spesso dimenticate, ma che sfiorano quotidianamente il dramma», spiega la presidente. Per riuscirci, è necessario l'appoggio [redacted] tutti. Un appoggio anche finanziario: acquistare un biglietto per il concerto [redacted] domani diventa dunque un gesto di concreta solidarietà.

Torino ha risposto bene all'invito della Croce Rossa: i biglietti stanno esaurendosi, e si prevede [redacted] «sold out». Sono disponibili soltanto i posti nei palchi, a [redacted] mila lire: si possono comperare al botteghino del Regio. Per informazioni, telefonare all'88.15.241 o al [redacted] verde 167807064.

La Stewart, cantante afroamericana che da tempo lavora in Italia, presenterà - accompagnata al pianoforte da Fabrizio Murgia - le canzoni del suo nuovo album, «The Men I Love», [redacted] raccolta di celebri brani (da «The Long and Winding Road» [redacted] «Rain and Tears») che contiene anche «Princess Dream», la sigla del fortunato film-tv di Canale 5 «La figlia del Marajà». Lo spettacolo s'inizierà alle 21.

E veniamo a Concato: il cantautore milanese, del quale è uscito di recente l'album «Scomporre e ricomporre», sarà sul palco del Colosseo domani alle 21. Sarà affiancato da Carlo Gargioni (pianoforte), Michele Ascolese (chitarra), Claudio Mastracci (batteria) e Massimo Moriconi (contrabbasso). Il concerto è organizzato da Metropolis.

I biglietti costano 45 mila lire (poltronissime) [redacted] 35 mila lire (poltrone di platea [redacted] galleria) e si trovano alla cassa del teatro in via Madama Cristina 71. Il concerto di Concato rientra nell'iniziativa di Metropolis di collaborazione con gli istituti scolastici torinesi: per questo come per altri spettacoli, l'agenzia ha messo a disposizione degli studenti - tramite i presidi - una dotazione di biglietti a prezzo ridotto. Per informazioni, telefonare [redacted] numero 535.529. **[g.fer.]**

Amii Stewart e Fabio Concato rivali per una sera: domani si contendono l'attenzione del pubblico torinese

PRIME VISIONI

ADUA 200 c. Giulio Cesare 67. Tel. 856.521. **Frankenstein,** di e con K. Branagh, con R. De Niro, H. Bonham Carter. Col. [redacted] viet. Usa '94 2h 10'. Or.: 15,30; 17,50; 20,10; 22,30. Ing. 10.000. Aiace 7000.

[redacted] 400 corso [redacted] Cesare 67. Tel. 856.521. **Pulp Fiction**. [redacted] Q. Tarantino [redacted] J. Travolta, U. Thurman, B. Willis. Col. V. M. 18. Usa '93 2h 35'. Ore 22 spett. unico. Ingr. 10.000. Aiace [redacted].

AMBRA v. Chiesa Salute 77. Tel. 210.985. Vedi teatro.

[redacted] MULTISALA 1. T. 547.007 [redacted] Emanuele 52. **Stargate**, con Kurt Russell. Usa '94, 2h 08'. Or.: 14,45; 17,20; 19,55; 22,30. Ing. 10.000

AMBROSIO MULTISALA 2. T. 547.007 c. Vittorio Emanuele 52. **Forrest Gump** [redacted] Robert Zemeckis, [redacted] Tom Hanks. Usa '94, 2h 22'. Or.: 14,30; 17,10; 19,50; 22,30. Ing. 10.000.

AMBROSIO MULTISALA 3. T. 547.007 c. V. Eman. 52. **Sotto il [redacted] del pericolo** di P. Noyce con H. Ford, [redacted] Dafoe, A. Archer. Usa '94, 2h 22'. Or.: 14,30; 17,10; 19,50; 22,30. Ing. 10.000.

ARLECCHINO c. [redacted] [redacted] Telefono 581.7190. **The River Wild - Il fiume [redacted] paura,** di C. [redacted] con [redacted] Streep. Usa '94, 1h 52'. N. V. 15,45; 18; 20,15; 22,30. Ing. 10.000.

CAPITOL via [redacted] Dalmazzo 24. Telefono [redacted] **Omicidio nel vuoto,** di John Badham, con Wesley Snipes, Gary Busey. Usa '94 1h [redacted]: 15,45; 18; 20,15; [redacted]. Ing. 10.000.

CENTRALE v. C. Alberto 27. Tel. 540.110. **Clerks (Commessi)**, di K. Smith [redacted] J. Anderson. Premio Cannes [redacted]. Viet. 14 anni. Usa '94, 1h 35'. Or.: 15,30; 17,15; 19; 20,45; 22,30. Ing. [redacted]. Aiace 8000.

C. CHAPLIN 1 v. Garibaldi 32/E. Tel. 43[redacted] **Tre vedove e un delitto,** di J. Irvin, con M. Farrow. Col. N. V. Usa '94, 1h 38'. Or.: 15,10; 17; 18,50; 20,40; 22,30. Ing. 10.000.

C. [redacted] 2 via Garibaldi 32/E [redacted] 436.0723. **4 matrimoni e un funerale** di M. Newell con H. Grant, A. McDowell. G. B. '94, 1h 55'. Or.: 15,30; 17,50; 20,10; 22,30. Ing. [redacted]

[redacted]STALLO via Goito 5. Telefono 650.7100. **Timecop - Indagine dal futuro** di P. Hyams con J.C. Van Damme. Usa '94 1h 40'. Or.: 14,30; 16,30; 18,30; 20,30; 22,30. Ing. 10.000.

[redacted] via Gramsci [redacted]. Telefono 542.472. **Il colonnello Chabert**, di Yves Angelo, con Gérard Depardieu, Fanny Ardant. Fra '93 1h [redacted]. Or.: 15,45; 18; 20,15; 22,30. Ing. 10.000.

ELISEO GRANDE piazza Sabotino. Telefono 447.5241. **Frankenstein,** di e con K. Branagh, con R. De Niro, H. Bonham Carter. [redacted]. Non viet. Usa '94 2h 10'. Dolby digital. Or.: 15; 17,30; 20; 22,30. Ing. [redacted].

ELISEO BLU piazza Sabotino. Tel. 447.5241. **Uomini sull'orlo di [redacted] crisi [redacted] nervi,** di A. Capone con P. Amendola. Ita '94 1h 45'. [redacted]. Non viet. Or.: 15,30; 17,50; 20,10; 22,30. Ing. 10.000. [redacted] 7000.

ELISEO ROSSO p. Sabotino. Tel. 447.5241. **Il re Leone,** regia R. Allers, R. Minkoff. Usa '94 1h 30'. Col. Cartoni animati. Or.: 15,10; 17; 18,50; 20,40; 22,30. Ing. [redacted]

E[redacted] V. Venezia 5. T. 817.1642. **The Mask,** di Charles [redacted] con Jim Carrey, Peter Riegert, Peter Greene. [redacted] 1h 30'. Or.: 15,10; 16,55; 18,45; 20,35; 22,30. Ing. 10.000. Aiace 7000.

ERBA c. Moncalieri 241. T. 661.5447. **Pulp Fiction,** di Q. Tarantino, con John Travolta, Bruce Willis, Uma Thurman. Usa '[redacted] 2h 35'. Viet. min. 18. Or.: [redacted] 19,15; 22,15. Ing. 10.000.

ETOILE v. Buozzi, ang. v. Roma. [redacted] 530.353. **Il mostro** di e con Roberto Benigni, Nicoletta Braschi, Michel [redacted]. Ita/Fra. '94, 2h 02'. Or.: 15,15; 17,40; 20,10; 22,30. Ing. [redacted]

FARO via Po 30. Telefono 817.3323. **Omicidio nel vuoto,** di [redacted] Badham, [redacted] W. Snipes, G. Busey. Usa '94 1h [redacted]. Or.: 16; 18,15; 20,25; 22,30. Ingr. 10.000.

[redacted] corso Trapani 57 [redacted] 385.2057. **Poliziotti,** di G. Base con C. Amendola, M. Placido, Kim Rossi Stuart. Ita '94 1h 30'. V. M. 14. Or.: 14,50; 16,45; 18,40; 20,35; 22,30. Ing. 10.000.

IDEAL corso Beccaria 4. Telefono 521.4316. **Stargate** di Ronald Emmerich con [redacted] Russell, James Spader, Jaye Davidson. Usa '94, 2h 08'. Or.: 15; 17,30; 20; 22,30. Ing. 10.000.

KING via Po 21. Tel. 812.5996. **Sirens - Sirene,** di John Duigan, con Hugh Grant, Sam Neill, Elle MacPherson. Austral/G.B. '93 1h 36'. Or.: 15; 16,50; 18,40; 20,30; 22,30. Ing. 10.000. Aiace 8000.

KONG via Santa Teresa 5. Telefono 534.614. **Occhi nelle tenebre,** regia di M. Apted, con Madeleine Stowe, A. Quinn. Usa '94 1h 50'. Non viet. Or.: 16,30; 18,30; 20,30; 22,30. Ing. 10.000. Aiace [redacted].

LILLIPUT [redacted] XX Settembre 15 bis. Tel. 537.100. **F[redacted] Gump**, di Robert Zemeckis, con T. Hanks, R. Wright. Usa '94, 2h 22'. Or.: 14,45; 17,20; 19,55; 22,30. Ing. 10.000.

LUX Gal. [redacted] Federico. Tel. 541.283. **Poliziotti,** [redacted] Giulio Base, con Claudio Amendola, Michele Placido. [redacted] '94 1h 30'. V. M. 14. Or.: 15,10; 17,05; 19; 20,55; 22,45. Ing. 10.000.

[redacted] UNO v. [redacted] 8. Telefono 817.1048. **[redacted] Fiction**, con J. Travolta. Viet. 18. Usa '93 2h 35'. Or.: 16,45; [redacted]; 22,15. Ing. 10.000, Aiace 8000.

[redacted] 1 v. Pomba 7. Tel. 812.4173. **Frankenstein,** di e con K. Branagh, con R. De Niro, H. Bonham Carter. Col. Non viet. Usa '94 2h 10'. Or.: 15,30; 17,50; 20,10; 22,30. Ing. 10.000

NAZIONALE 2 via Pomba 7. Tel. 812.4173. **Il profumo di Yvonne,** di P. Leconte, con J.P. Marielle, H. Girardot. Fra. '94, 1h 30'. Col. Non viet. Or.: 15,30; 17,15; [redacted] 20,45; 22,30. Ing. 10.000

O[redacted] 1 via Arsenale 31. Tel. 532.448. **Le ali della libertà,** di Frank Darabont con Tim Robbins, Morgan Freeman, Bob Gunton. Usa [redacted] 2h 17'. Ap. ore 16. Or.: 16,20; 19,15; 22,10. Ing. 10.000.

OLIMPIA 2 via Arsenale 31. Tel. 532.448. **[redacted] al bar**, di e con A. Benvenuti, Eva Robin's. Ita '94, 1h 50'. Viet. min. 14. Or.: 14,30; 16,30; 18,30; 20,30; 22,30. Ing. 10.000.

[redacted] via XX [redacted] 15. Tel. 531.400. **Rivelazioni** di Barry Levinson con Michael Douglas, Demi Moore, Donald Sutherland. V. M. 14. Usa '94. 2h [redacted] 15; 17,30; 20; 22,30. Ing. 10.000

[redacted] Galleria Subalpina. [redacted] 562.0145. **Camerieri,** di Leone Pompucci, con P. Villaggio, D. Abatantuono. Col. Non viet. Ita '94, 1h 42'. [redacted] 14,30; 16,30; 18,30; 20,30; 22,30. Ing. 10.000

STUDIO RITZ via Acqui 2. Telefono 819.0150. **Uomini sull'orlo [redacted] una crisi di nervi,** regia di A. Capone, con P. Amendola. Ita '94 1h 45'. N. V. Or.: 16; 18,10; 20,20; 22,30. Ing. 10.000. Aiace 8000.

VITTORIA via Roma 336. Telefono 562.1789. **[redacted]** di Pedro Almodóvar con Victoria Abril, Veronica Forqué, Peter Coyote. Spa '93, 1h 56'. [redacted] 14. Or.: 15,45; 18; 20,15; 22,30. Ing. 10.000.

ALTRE VISIONI

ALFIERI p.zza Solferino 4, tel. 562.3800. Giovedì 16/2 ore 15,30 **Sapa Nui** di K. Reynolds con J. Scott Lee, E. Morales, S. Holt. Unica proiezione con introduttiva

AGNELLI via P. Sarpi 111/A, telefono 612.136. Ore 16,45; 19; 21,15 **Viaggio in Inghilterra**. L. 8000, Aiace 4500. 2 [redacted] L. 9000.

CINETEATRO [redacted] via Brandizzo [redacted]5, Torino. Ore 15-17 **I tre moschettieri**. Ore 21 **Viaggio in Inghilterra**. Ing. 6000, rid. 4000

CHORE v. Nizza 56, telefono 668.7668. **[redacted] before Christmas**. Cartoni animati [redacted] Tim Burton. [redacted]: [redacted], 16,45; 18,30; 20,15; 22

[redacted] p.zza Santa Giulia 2 bis, telefono 812.2312. Vedi Teatri

[redacted] corso Giulio [redacted] 80, telefono 284.134. **Nightmare before Christmas**. Or.: 15,15; 17; 18,40; 21,10

CARDINAL MASSAIA BORGHIERE via C. Massaia [redacted], telefono 257.881. Riposo. Vedi teatro.

MASSAUA piazza Massaua. Riposo. Vedi teatro.

VALDOCCO v. Salerno 12, telefono 522.4279. **Botte di Natale** con Bud Spencer, Terence Hill. Col. Ore 15; 17. **Caro [redacted]** di Nanni Moretti ore 20,30

MUSEO DEL CINEMA

[redacted] DUE via Montebello 8, telefono 817.1048. Or. 16,10; 18,10; 22,30 **Alla deriva,** [redacted] J. Josi. Prima [redacted] **Slow moves** di J. Josi, ore 20,45 [redacted]

[redacted] TRE via Montebello 8, telefono 817.1048 **Banchetto di nozze** di Ang Lee. Or.: 16,10; 18,10; 20,30; 22,30. Ing [redacted].

LUCI ROSSE

ALEXANDRA Via Sacchi [redacted]. Tel. 562.1293: **Morbosi capricci di Lisa,** con Ginger Lynn. Col. Viet. [redacted]. Ap. 14,30; ultimo [redacted]

ARCO PUSSICAT Corso Principe Oddone 31. Tel. 484.621 **[redacted] perverse pratiche [redacted] insaziabile**. [redacted] R. Vuckers. Ap. ore 15. [redacted] 22,30

[redacted] Corso Regina Margherita [redacted] Tel. 521.2385 **Emanuelle super... Ed i capricci della nobildonna**. Apertura ore 14,30, ultimo 24

MAFFEI Via Principe Tommaso 5. Telefono [redacted] Prima [redacted] **Donne da marciapiede.** Con Jamill Leigh, Victoria Silk. Ap. [redacted] 10,30; ultimo [redacted]

[redacted] Largo [redacted] Cesare. Tel. 248.7974. Prima visione. Carolyn Munroe in **Mani [redacted] (Heads or tails)** di Robert McCallum. Colori. Vietato 18. Apertura ore 15; ultimo ore 22,30

METROPOL Via Principe Tommaso 6. Telefono 650.5470 **Supersex Supertrans Super,** con Bob Bullox, Murielle Dark. Apertura ore 14,30, ultimo 22,30

[redacted] C. Regina Margherita 123. Tel. 436.2092 **Monia... la pantera rosa,** con Monia Pussycat. Apertura [redacted] 14,30, ultimo 22,30

[redacted] BLUE Via San Donato 40 [redacted] 487.765. **[redacted] morbose** Ap. 15, ult. 22,30. Ingresso 7000

SPEZIA V. Nizza 170. Telefono 696.3617 **Giochi di gruppo**. Apertura 15; ult. 22,30.

ZETA SEXY MOVIE V. Cibrario 88. Tel. 749.2907. 1ª visione **Seduzione fatale**, con Angelica Bella, Jessica Rizzo. Viet. 18. Ap. ore 15; ultimo 22,30

RECENSIONI DELLA SETTIMANA

a cura di *Lietta Tornabuoni*

Frankenstein di Mary Shelley - Il colonnello Chabert - Rivelazioni - Stargate - Kika - Clerks - Le ali della libertà - Poliziotti - The River Wild / Il [redacted] paura - Camerieri - Once Were Warriors - Timecop - Occhi nelle tenebre - The Mask - Il profumo di Yvonne - Terminal Velocity - Il Re Leone - Strane Storie - Sotto il segno del pericolo - Bella al bar

144 660919 (lire 952 al minuto + iva)

[redacted]

CULTURALI

C[redacted] CULTUREL FRANÇAIS via Pomba 23. Tel. 562.3313. Chiuso. Mostra Michelle aperta dal lunedì al venerdì fino al 17 febbraio '95

FUORI CITTA'

A[redacted]
CORSO [redacted]

BARDONECCHIA
SABRINA [redacted]

BUSSOLENO
NARCISO: Stargate

[redacted]
MARGHERITA: Kika

CASCINE VICA
[redacted]: The mask

CESANA TORINESE
S[redacted] [redacted] della paura

CHIERI
MARILYN: [redacted]
SPLENDOR: Omicidio nel vuoto

CHIVASSO
CINECITTA: [redacted]
MODERNO: Rivelazioni
POLITEAMA: Frankenstein

CIRIE'
NUOVO: Rivelazioni

COLLEGNO
PRINCIPE: Rivelazioni
REGINA UNO: [redacted]
REGINA DUE: Occhi nelle tenebre
STAZIONE: pom. [redacted]; sera: Omicidio nel vuoto.
STUDIO LUCE: Con gli occhi chiusi

CUORGNE'
MARGHERITA: Rivelazioni
PEROTTI: Stargate

GIAVENO
TEATRO S. LORENZO [redacted]

GRUGLIASCO
ROMA: Terminal velocity

LEINI'
AUDITORIUM: [redacted]

IVREA
ABORIGENA: Le Ali
BOARO: The River Wild
POLITEAMA: Stargate

MONCALIERI
KING KONG CASTELLO: Stargate

MONTANARO
VITTORIA: Stargate

NONE
EDEN: pom.: Biancaneve e i Sette nani; sera: Sotto il segno del pericolo

ORBASSANO
[redacted] riposo

PINEROLO
HOLLYWOOD: Stargate
MULTISALA ITALIA 5 CENTO: Frankenstein
MULTISALA ITALIA 2 CENTO: [redacted]
RITZ: Stargate

RIVOLI
[redacted] [redacted]

SAUZE D'OULX
SAYONARA: Omicidio nel vuoto

[redacted]
FRAITEVE: Frankenstein

SETTIMO TORINESE
PETRARCA: Timecop

SUSA
CENISIO: Miracolo sulla 34ª strada

TORRE PELLICE
[redacted]: The mask

[redacted]
AMBRA: Bella al bar

VINOVO
AUDITORIUM: The Lion King - Il Re Leone

TEATRI

TEATRO REGIO. Domani ore 21 **Amii Stewart** in concerto, «Con l'aiuto della musica» a favore della Croce Rossa Italiana. Comitato di Torino. Fabrizio Murgia pianoforte. Posti a L. 70.000 e 100.000 in vendita alla biglietteria (ore 10-12 e 13-18,30). Tel. 8815.241/242

PICCOLO REGIO. Martedì 14 ore 21 per **Diverse parole** Roberta Boselli e Richi Ferrero leggono poesie di Luzi, Molinaro, Salari, Sollazzo. Improvvisazioni [redacted] Negri e Carlo Boccadoro. Posto unico L. [redacted] in vendita alla biglietteria (ore 13-18,30). Tel. 8815.241/242

ADUA Corso Giulio Cesare 67. Telefono 248.2276/7871. Oggi ore 16. Teatro di Leo presenta **Il ritorno di Scaramouche,** di Leo de Berardinis. [redacted] replica. Apertura cassa ore 15.

ALFA TEATRO. Ore 18 grande successo della rivista **Tutti a tavola... per qualche parte in più**. di G. Palazio e A. [redacted] con Mario Marchetti. Regia di S. Versace. Col. [redacted] Cedinei. Per giorni di festa Teatro per Ragazzi, ore 16 la comp. T. Studio 75 in **L'arcano ecologico**. Per inf. e prenot. 819.3529

AMBRA [redacted] Via Chiesa della Salute 77. Oggi spettacoli hard-core dal vivo con le famose porno-star: Eva Orlowsky, Lotte e Mele e Fenix-Sarah. Viet. ai min. anni 18. Orario 16-21. Or. spettacoli 17,30-22,30.

[redacted] P.za Solferino 4. Telefono 562.3800. Oggi ore 15,30 e d[redacted] 14 a domenica 19/2 [redacted] ore 20,45, domenica [redacted] 15,30. **Pilobolus Dance Theatre** in «Particle Zoo», «Duet», «Quatrajeux» e «[redacted] C». Biglietteria tutti i giorni 9-19.

ARALDO. Via Chiomonte 3. Rassegna Teatro in Tre. [redacted] ore [redacted] Granbadò presenta **Magica [redacted]** dal racconto di R. Dahl, con Beppe Rosso. Biglietti L. 5000. Apertura cassa ore 16.

AUDITORIUM RAI - P.zza Rossaro. Riposo

CARIGNANO Piazza Carignano 6. «Stagione in [redacted] Teatro Stabile di Torino». Ore 15,30 il Teatro Stabile del Veneto Carlo Goldoni presenta **Zeno e la cura del fumo** di Tullio Kezich da Italo Svevo, regia di M. [redacted]calgua con G. Bosetti e M. Bonfigli. Biglietteria del T.S.T. via Roma 49, o[redacted] 12-18, lunedì [redacted]. Tel. 517.6246 - 544.562. Ult. recita

COLOSSEO Via Madama Cristina 73. Telefono 669.8034. Oggi ore 16 ultimo spettacolo Raffaele Paganini e R[redacted] Casale in **Un americano a Parigi**. Musiche di George Gershwin, regia e coreografie di Luciano Cannito, esecuzione musicale del settore Jazz [redacted] Riccardo Zegna con R. Cellberti, S. Berlin, M. Falcon. Prev. cassa Teatro ore 10-13, 15-19. Tel. 669.80.34

ERBA. Corso Moncalieri 241. Telefono 661.5447. Ultima recita. Oggi ore 16 Cinzia Leone e Salvatore Marino in **La serra del negro** di Duccio Camerini, regia di Walter Lupo. Stagione [redacted] 95 in abbonamento 7 spettacoli a scelta: commedie brillanti [redacted] contemporaneo, cabaret [redacted] teatro in piemontese. Inf. e prenotazioni 15-23.

GIANDUJA TEATRO. Via Santa Teresa 5, telefono e fax 530.238. Dom. 12/2/95 ore 15 le Marionette Lupi in **La spada nella roccia.** Prima rappresentazione nazionale. Ore 17 Comp. Alfieriatro in **Il Visconte andò [redacted] guerra**. [redacted] Inf. e pren. anche scolastiche da lun. a ven. 15-18

[redacted] [redacted] Venerdì 17, sabato 18 e domenica 19/2 ore 21 Ravenna Teatro presenta Ivano Marescotti in **Zitti tutti** di R. Baldini, scenografia di Sergio Traminti, regia di M. Marinelli. Int. 20.000, rid. 14.000. Inf. e pren. tel. 897.1746 - 897.0831

CONSERVATORIO «G. VERDI». Riposo

[redacted]VARRA Via Juvarra 15, telefono 53.20.87. Ore 21 il Granteatro presenta **Millesimo** di R. Ferraro, R. Castello, G. Zambon. Ultima replica 13 febbraio. Ingresso L. 20/15/10.000. Capienza limitata, prenotazione obbligatoria. Ore 16-19.

FREGOLI Piazza Santa Giulia 2 [redacted] 812.2312. Stagione teatrale 1994/95. La Compagnia Teatro Fregoli presenta **La locandiera** di Carlo Goldoni con Giuseppina di Martino e Marco Petrolo. Regia di Walter Manfrè. Scuole e Teatro prenot. aperte. Or. 16,15

TEATRO [redacted] Corso Massimo d'Azeglio 17. Telefono 655.552. «Il gesto e l'anima - Stag. di balletto 1994-95». Spettacoli per le scuole con la compagnia di danza T. N. **Orfeo,** con Marco Bernel, dal 13 al 18/2 **Pigmento la festa** con Marina Fisso, mus. di trad. popolare

TEATRO AGNELLI Via Paolo Sarpi 111. Oggi ore 15 ult. appuntam. di «Domenicateatro-teatro». Gianni Bissacca in **Pollicino**. Ingr. L. [redacted]. Abbonamento famiglia L. 25.000. Dal 15 al 18/2 alle ore 21.15 i Cruperlons in **Boom!** (Spagna). Per informazioni [redacted] 437.5730 orario ufficio 10/17

TEATRO MACARIO. Via S. Teresa 10. T. 561.3694 - 561.3695. Stagione 1994-95 (nuova gestione). Spett. [redacted] prosa e di danza, concerti, rassegne. Or. segr. 10-12/16-20

TANGRAM TEATRO. c. Mediterraneo 92/B, telefono 55.191.57. Riposo

TEATRO DI TORINO Piazza Massaua 9, telefono 779.58.03. [redacted] **Stagione di balletto**. La comp. di danza del T. di To. pres. **Coppelia e la [redacted] dagli occhi [redacted] [redacted]**. Musica di Leo Delibes, con Amaya Ugartece, Antonio Russo, Cesare Goffi e la partecipazione [redacted] dei piccoli allievi della scuola di danza della Comp. [redacted] in occasione del Carnevale. Tel. 47.30.189

[redacted] MASSAIA. Via Cardinal Massaia 104, telefono 257.881. Riposo

TEATRO DEGLI ILLUMI. V. S. Martino 18, Moncalieri

TEATRO [redacted] Via Matteotti 1, Moncalieri, tel. 640.3700. Riposo

BRAVELLI. Via Praciosa 11, Moncalieri, telefono 682.2122 - 606.1334. Riposo.

LE TV PRIVATE

TELECUPOLE: 19,25 Sport flash, rubrica; 20,30 Film; 21,30 Balaton, [redacted] con le altre culture; 23,45 Sport flash, rubrica; 2 Tg 4

TELESTAR: 18 Accadde domani, film; [redacted] I torti di forte coraggio, telefilm; 20,30 Il mostro, miniserie; 22,30 Il giramondo, settimo viaggio; 23 Amichevolmente con voi, attualità; 23,30 Le bellissime di vizi privati, varietà; 0,30 Masquerade, [redacted]

VIDEOGRUPPO: 19,30 Masquerade, telefilm; 20,30 Oggi al delle Alpi; 20,45 [redacted] casa dei nostri sogni; 22,45 Oggi al delle Alpi; 24 Nite video; 0,30 Petroccelli; 1,30 Speciale MTV

TELECITY: 19 Il giramondo; 19,30 Sampei il ragazzo pescatore, cartoni; [redacted] Alice, telefilm; 20,30 Due assi nella manica, film; 22,30 Io la giuria, film; 1 Hollywood beat, telefilm

[redacted] SUPERSIX: 20 Riuscirà la nostra carovana a..., telefilm; 21,30 Domenica sport; 22,30 Sport; 24 Film di mezzanotte e dintorni

QUARTA [redacted] TV: [redacted] Sport quattro; 20,30 Boomer [redacted] intelligente, telefilm; 21,30 Joe Forrester, telefilm; 22,30 Vizi privati; 0,15 Emotions; 0,45 Eros Graffiti; 1,45 Match music, musicale; 2,30 Vizi privati, 3,30 Ai confini della realtà, film; 5 Zapping

QUINTA [redacted]: 16 Film; 19,30 Pinocchio, cartoni; 20,30 Film; 22,30 [redacted] Terenzi show

[redacted] [redacted]: 18,15 Bilancio familiare, 18,45 Oroscopo; 19 Killer kid, film; 20,45 Tg Rosa; 21,15 Speciale spettacolo; 21,30 Tg9 sette

RETE 9 TAI: 10,10 Stone, telefilm, 20,25 Settegiorni, 21 Il generale Quantrill, film; [redacted] Settegiorni; 23,45 Trauma Center, telefilm; 0,25 T.S.D., musicale

TELECAMPIONE: 18,30 Concerti da camera di TLC; [redacted] Fra le tue braccia, film; 20,45 Cultura: un bene in vendita, documentario; 21 Emporio tv

G.R.P.: 19 Di tutto un po', rubrica; 19,30 Charlie Chan, telefilm; 20,30 Le grandi congiure, telefilm; [redacted] [redacted] meglio dell'incredibile, telefilm; 23 Di tutto un po', rubrica; 0,30 Selvaggia bianca, film; 2 L'innocente Casimiro, film; 3,30 Il principe e il povero, film

[redacted] CANAVESE: 19,30 Notes, 21 Fuori gioco; 22,45 Notes; 24 Notturno

[redacted] [redacted] [redacted] notes; 19,25 [redacted] celebriamo: 19,30 L'udienza di Giovanni Paolo II del 8.2.95; 20 Cartoni [redacted]; 20,30 Gunga Din, film - Ciclo Cary Grant; 22,30 Ecclesia

RETE 7 PIEMONTE: 20,40 Calcio A5, campionato [redacted] [redacted] B; 22 Informasette; 22,40 Informasette; 23 Conviene far [redacted] l'amore, varietà; 23,40 Informasette; 24 Dance television, magazine, 1,30 Informasette; 1,45 Chiamata per il morto, film

RETE 21 [redacted]: 19,30 Cartoni; 20 Film; 22,30 Video shop, [redacted] Fuori gioco; 24 Notturno

[redacted] ALPI: 14,30 Piazza Montecitorio; 15 Film; 17 Luisana, telenovela; 18 Telefilm, 18,20 My Music, programma musicale; 20,30 Luci [redacted] ribalta

TIEFFE 9: 13,45 [redacted] solo scuola; 20,10 Tg9; 20,30 Le signore di Hollywood, film; 22,30 Le auto della settimana, 23,15 [redacted] [redacted]

TELE VOX: 19,40 Videogiornale; 20,05 Beverly Hillbillies, telefilm; 20,30 Tramonto di sangue, film; 21,50 [redacted] solo cani; 22,40 Canzoni preziose; 0,05 Il tenente O'Hara, telefilm; 1 La storia del [redacted]

SESTA RETE: 16,30 Rituals, serial; 17 Limit miracle girl, [redacted] animati; 20 Pinocchio, [redacted] animati; 20,30 Film; 23 La lampada di Aladino

[redacted]: 16,30 Stellio e Ollo, cartoni; 20,30 L'odio è il mio, film; 22,30 Sulla porta del mistero; 1 Teletime [redacted] night

TELESTUDIO: 11 Cartoons cartoons; 17 Film rassegna [redacted] comici italiani; 20,30 Il paese di cuccagna, trasmissione folkloristica; 23,30 Auto d'oggi

● **Eventuali errori e variazioni nel programmi [redacted] [redacted] [redacted] tempestiva comunicazione [redacted] emittenti.**

MUSEI E MOSTRE

ARCHIVIO [redacted] [redacted] (piazza C. Mollino, 1) lunedì-sabato ore 9-18

ARMERIA REALE (telefono 543.889) martedì e giovedì 14,30-19,30, altri giorni 9-14

BASILICA DI SUPERGA E TOMBE DI CASA SAVOIA (tel. 898.0083): visita tombe, 9,30-12; 15-18. [redacted] venerdì.

BIBLIOTECA REALE (p. Castello 191, tel. 543.855). Lunedì e mercoledì 8,30-17,45; da martedì a sabato [redacted]30-13,30.

BORGO MEDIOEVALE (tel. 669.9372) dal lunedì alla domenica 6-20

GALLERIA CIVICA D'ARTE MODERNA E [redacted] [redacted] (via Magenta 31, telefono 562.9911) martedì, [redacted]ledì, venerdì e sabato 9,30-19; giovedì 9,30-13 e 15-21. Domenica e festivi 9,30-13; 14-19. Visite scuole telefono 167-015.476. Lunedì chiuso.

GALLERIA SABAUDA (via Accademia delle Scienze 6, telefono 547.440); da martedì a domenica dalle ore 9 alle 14 (domenica visite guidate ore 9,45-12). Lunedì chiuso.

LA CASA DELLE MARIONETTE (via Casalborgone 16/1, 812.6114). Dal lunedì al venerdì 9-13 e 14-18, sabato e domenica 16-19. Ingresso gratuito.

MOLE ANTONELLIANA (via Montebello [redacted], telefono 817.20.80): Orario ascensore martedì-venerdì 10-16; sabato-domenica 9-19; lunedì chiuso.

MUSEO [redacted] [redacted] (v. dell'Ospedale 45, Rivoli) [redacted] 956.16.92. Mostra: «Il manifesto d'artista. Dalla collezione dello Stedelijk Museum di Amsterdam. Fino al 23 aprile. Dal martedì al venerdì ore 10-17; sabato e domenica ore 10-19. Il terzo mercoledì del mese ore [redacted]; lunedì chiuso.

MUSEO DELL'AUTOMOBILE «C. BISCARETTI DI RUFFIA» (corso Unità d'Italia 40, telefono 011.677.666). Tutti i giorni 10-18,30. Mostra: «Universo Tholè - Mistero arte e fantascienza». [redacted] chiuso.

MUSEO D'ARTE [redacted] - [redacted] DI RIVOLI (958.7256). Orario [redacted] martedì a venerdì 10-17, sabato e domenica 10-19. Il terzo giovedì del mese 10-22. Chiuso lunedì. Mostra: «L'Orizzonte. Da Chagall a Picasso, da Pollock a Cragg». Fino al 23 aprile.

MUSEO DI ANTICHITA' (corso Regina Margherita 105, telefono 521.2251). Orario 9-19 dal martedì al sabato. Chiuso lunedì. Domenica pomeriggio visite guidate dalle ore 15,30

[redacted] CIVICO DI [redacted] [redacted] ARTI ORIENTALI (via Bricherasio 8, tel. 541.557) martedì-sabato 9-19, giovedì 9-13 e 15-21. Domenica e festivi 9-13 e 14-19. Lunedì [redacted]

MUSEO EGIZIO (tel. 561.7776 - 561.2677) da martedì a [redacted] 9-19; domenica 9-14. Mostra: «L'oro di Meroe - I gioielli [redacted] una regina meroitica». Fino [redacted] 28 febbraio. Lunedì chiuso

MUSEO NAZIONALE [redacted] [redacted] «DUCA DEGLI [redacted]» (via Giardino 39 - Monte [redacted] Cappuccini 66.04.104). Or.: sabato, domenica, lunedì 9-12,30 e 14,45-19,15, da martedì a venerdì 8,30-19,15. Sala Video «Inverno [redacted] Monte Triglav, vetta più alta e simbolo della Slovenia». Fino al 12 febbraio

MUSEO NAZ. DEL RISORGIMENTO (piazza Carignano, tel. 562.1147). Feriali 9-18,30; domenica 9-12,30 lunedì chiuso. Domenica ore 10 visita guidata gratuita.

MUSEO MARIONETTA Teatro Gianduja (via S. Teresa 5, tel. 530.238): da lunedì a venerdì ore 9-13.

MUSEO PIETRO MICCA (via [redacted] Guicciardini 7, telefono 546.317). Martedì, mercoledì, venerdì, [redacted] ore [redacted] alle ore 19; giovedì 9-13 e 15-21; domenica 9-13 e 14-19. Chiuso lunedì.

MUSEO STORIA NATURALE DON BOSCO (viale Thovez 37, telefono 660.1066). Domenica: 14,30-18,30; ingresso gratuito. Feriali: scuole su prenotazione

[redacted] DI CACCIA - [redacted] DELL'AMMOBILIAMENTO (Stupinigi, tel. 358.1220): or. 9-11,50 e 14-16,20. Mostra: «La sindrome di Leonardo - Arte Design in Italia 1940-1975, ore 9,30-18,30, sab. dom. 10-19. Chiuso lunedì

PALAZZO REALE (tel. 436.1455): aperto tutti i giorni 9-19. Chiuso lunedì

[redacted] DELLE ARTI (Valentino) [redacted]: 9,30-19, giovedì 9,30-13; 15-21. Festivi 9,30-13; 14-19.

Indovinate quanto può costare un sorriso sano.

Milioni di dollari, migliaia di ore di ricerca e centinaia di uomini. Tutto per arrivare a tre nuovi sofisticati alleati dell'igiene orale. Certo, un gran bel-l'investimento, ma pensate ai milioni di persone che, in tutto il mondo, grazie a Colgate a qualche buona abitudine possono godersi una bella bocca sana. Ma chi si ferma è perduto: così Colgate continua ad investire. Con questo risultato: la creazione di tre prodotti all'avanguardia, tutti clinicamente testati.

Colgate Total Onda Fresca, il dentifricio: la protezione continua di Colgate Total, oggi nella nuova variante menta fresca.

Colgate Total, lo spazzolino: una pulizia più completa di denti a gengive, grazie alla tripla azione del suo esclusivo sistema di setole differenziate. **Colgate Plax, il collutorio:** da oggi rinnovato, protegge contro la placca per 12 ore.

Disponibili sul mercato dall'inizio dell'anno.

Colgate

Il leader mondiale dell'igiene orale.

Barbella Gagliardi Saffirio

"Eccoli qui, i 148 abbonati più fortunati di questo mese."

Congratulazioni agli abbonati che hanno vinto questo mese: baciati dalla dea bendata, si aggiudicano una splendida Fiat Punto e migliaia di biglietti 'Gratta e Vinci'. Siete abbonati, ma il vostro nome non è in questa pagina? Allora non disperate: la fortuna potrà essere dalla vostra parte ancora per tre estrazioni. Non siete abbonati? Se volete vincere, non avete un minuto da perdere.

1° PREMIO: FIAT PUNTO 55S 3P
Vince
Enrico Delfino
La Loggia (TO)

DAL 5° AL 7° PREMIO: 400 biglietti della "Lotteria Nazionale ad estrazione istantanea" per ciascun abbonato estratto. *Vincono: Aldo Zucca - Musso Santa Maria (VC) - Antonio Bertolo - Mondovì (CN) - Ludovico Audano - Alpignano (TO).* **DAL 8° AL 11° PREMIO:** 300 biglietti della "Lotteria Nazionale ad estrazione istantanea" per ciascun abbonato estratto. *Vincono: Franco Rao (TO) - Mario Aldo Navarra (TO) - Claudio Bolle - Avigliana (TO) - Luca Perrone (TO).* **DAL 12° AL 18° PREMIO:** 200 biglietti della "Lotteria Nazionale ad estrazione istantanea" per ciascun abbonato estratto. *Vincono: [illegible] - Vigliano Biellese (VC) - Celso Gazzagna - Oleggio (NO) - Mara Mollo - Busano (TO) - Valerio Barrone - Giaglione (TO) - Giuseppe Gandi (AL).* **DAL [redacted] AL 26° PREMIO:** 100 biglietti della "Lotteria Nazionale ad estrazione istantanea" per ciascun abbonato estratto. *Vincono: Florindo Sticanello (TO) - Rossino Neve Arnaud (AT) - Giovanna Accornero (TO) - Eugenio Bertolino - Monastero di Vasco (CN) - Edoardo Bolando - Pontiglione (TO) - S.I.A.E. Filiale di Aosta (AO) - Maria Consolata Varetto - Settimo Ese (TO) - Giovanni Poggio - San Giusto Canavese (TO) - Dario Rapalo - Rivalta (TO) - Dino Zanino - Polo (SV).* **DAL 27° [redacted] 41° [redacted]** 90 biglietti della "Lotteria Nazionale ad estrazione istantanea" per ciascun abbonato estratto. *Vincono: Benedetto [illegible] - Savigliano (CN) - Domenico Giacomelli - Grosscavallo (TO) - Giuseppe Bardanello - Mondovì (CN) - Camillo Guglielminetti (TO) - Oscar Martinello (TO) - Anna Senecligo - Caselette (TO) - Savien & Associate S.p.A. (TO) - U.S.A. Cooperativa Sere M. (AL) - Mathilde Montotti (TO) - Luigi Sangesse - Castiglione Tse (TO) - Ezio Galli (TO) - Giovanni Dieta (TO) - Francesca Parmano (TO) - Graziella Bianco (TO) - Ezio Nevroso - Cascine Vica (TO).* **DAL 42° AL 61° PREMIO:** 80 biglietti della "Lotteria Nazionale ad estrazione istantanea" per ciascun abbonato estratto. *Vincono: Antonia Zana - Armeno (NO) - Soc. Bme. La Fossa (TO) - Angelo Colla (TO) - Antonio Canossa (TO) - Remo Noretto (TO) - Bar 80 di Peletto (TO) - Casa Circondariale Imperia (IM) - Pietro Polsinelli (TO) - Comunità Sammarinese (RN) - Domenico Pomatto - Pertusio (TO) - Albino Pramotton - Donnas (AO) - Delfino Bernard (TO) - Angelo Pocco - San Bernardo di Carmagnola (TO) - Antonella Bellingeri (TO) - Gianfranca Viale (TO) - Riccardo Viazzi (TO) - Ferruccio Varzia - Madonna del Sasso (NO) - Francesco Agliardi - Nizza Monferrato (AT) - Vittorino Tessa - Chivasso (TO) - Giuseppe Acutanco (TO).* **DAL 62° AL 86° PREMIO:** 70 biglietti della "Lotteria Nazionale ad estrazione istantanea" per ciascun abbonato estratto. *Vincono: Rosanna Barbero (TO) - Andrea Piossasco (TO) - Francesco Albertazzi (TO) - Marco Bausi - Villaromagnano (AL) - Dario Fornatto (TO) - Cristina Gerli (TO) - Giuseppe Chionetti - Villanova Mondovì (CN) - Angiolina Bussone - Piano (TO) - Adelina Spinelli Squillaci (TO) - Giuseppe Sandiano (TO) - Margherita Caetano - Incisa Scapaccino (AT) - Giampiero Vernetti (TO) - Giuliana Orsetti - Nebbiuno (NO) - Sergio Rossi - Paesana (CN) - Aldo Maglione - Cossano Canavese (TO) - Luisa Giffino (TO) - Helvetia S.p.A. (TO) - Ist. Aut. Case Popolari (SV) - Luciano Brocco (TO) - Elena Rocca (TO) - Francesca Pangallo - Sanremo (IM) - Francesco Rovera - Brossasco (CN) - Carla Gardeni Gertosino (TO) - Anselmo Capelletti - Villarvetto Chisone (TO) - Gianna Cima - Borgo D'Ale (VC).* **DAL 87° AL 116° PREMIO:** 60 biglietti della "Lotteria Nazionale ad estrazione istantanea" per ciascun abbonato estratto. *Vincono: Microtecnica S.p.A. (TO) - Angelo Pinotto (TO) - Bernardo Terreno - Mondovì (CN) - Carlo Petruzzi (TO) - Giampiero Acquadro - Sagliano Micca (VC) - Lorenzo Andrissi - Alba (CN) - Giuseppina Dandi Rizzi (TO) - Dario Oliverio - Fossano (CN) - Bernardo Bonardo - Bra (CN) - Nella Chiarle (TO) - Marisa e Pierluigi Bacchetta - Verbania (NO) - Delta Rassetta S.p.A. (AT) - Armando Cardona - Bra (CN) - Claudio Dal Ben - San Bonifacio (VR) - Maurizio Vallieri (NO) - Chiaffredo Villa - Vottignasco (CN) - Ugo Bertolo - Aluese (TO) - Bernardino Borghesio - Gambarsano (VC) - Bruno Nex - Donnas (AO) - Ercole Gastaldi - Olivetta San Michele (IM) - Annalisa Bijou (TO) - Giuseppe Crocella (TO) - Giuseppe D'Errane - Vasto (CH) - Alfredo Elio Ansaldo - San Salvatore Monferrato (AL) - Irma Calosso - Portacomaro (AT) - Ivano Fanigo (TO) - Anna Barra (TO) - Antonio Barberis - Salussola (VC) - Claudio Pastorin - Cascine Vica (TO) - Mauro Bergaut - Brusson (AO).* **DAL 117° AL 148° PREMIO:** 50 biglietti della "Lotteria Nazionale ad estrazione istantanea" per ciascun abbonato estratto. *Vincono: Adalberto Viola - Fossano (CN) - Unione Industriale (TO) - Virginia Tosi (TO) - Rina Bombieri (TO) - Rinaldo Battaglia - Alba (CN) - Cassa di Risparmio di Verona - Busca (CN) - Ezio Prosetto (TO) - Roberto Bosaglio (TO) - Otello Zanatto (TO) - Elio Dalmasso - Piasco (CN) - Bartolomeo Amparore (TO) - Mopi snc di Moschini - Pinerolo (TO) - Anna Maria Zotti Lanza (TO) - Giovanni Giuppone - Carisio (VC) - Carlo Seagno (TO) - Franco Boccarna - Villafalletto (CN) - Piera Crosetto - Trana (TO) - Renato Bori - Castelsecnato (VA) - Ezio Peiferi (TO) - Renata Bonnons - Pinerolo (TO) - Piergiorgio Mola (TO) - Pancrazio Balangero (TO) - Renato Morando (TO) - Domenico Giorgis (TO) - Lidia Brosio (TO) - Centro Ricreativo Gigi Piro - Barolo (CN) - Roberto Fasci - Buttigliera Alta (TO) - Carlo Garelli - Roccaforte Mondovì (CN) - Tommaso Armentano - Nichelino (TO) - Emilia e Luigi Novarese - Rivoli (TO) - Giovanni Perino - San Francesco al Campo (TO) - Giancarlo Campra (TO).*

LA STAMPA COMUNICHERÀ PER POSTA LA VINCITA E LE MODALITÀ DI RITIRO DEI PREMI.

2° PREMIO: 1000 BIGLIETTI DELLA "LOTTERIA NAZIONALE AD ESTRAZIONE ISTANTANEA"
Vince
Vittorio Pesciallo
Albano Laziale (RM)

3° E 4° PREMIO: 500 BIGLIETTI DELLA "LOTTERIA NAZIONALE AD ESTRAZIONE ISTANTANEA" per ciascun abbonato estratto.
Vincono
Renato Delbosco
Torino
Francesco Tarricone
Robassomero (TO)

Concorso a premi autorizzato con D.M. n. 4/01234 del 23/11/1994

GLI ABBONATI A LA STAMPA. I SOLITI FORTUNATI.

LA STAMPA

Universitario a un passo dallo scoprire la cartella clinica del presidente Usa

Dall'Aquila una beffa a Clinton

Pirata dei computer vìola gli archivi dell'Air Force

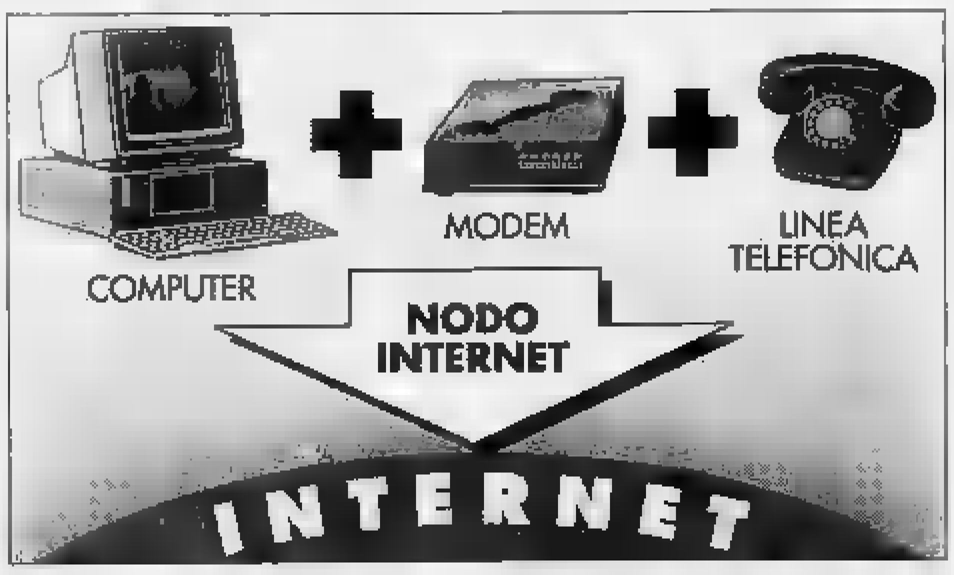

L'AQUILA. Quando qualcuno col suo computer è quasi arrivato a spulciare tra i dati «top secret» della cartella clinica del presidente Bill Clinton, al dipartimento per la Difesa degli Stati Uniti [redacted] saltati sulla sedia. Chi era questo «pirata»? Chi era stato così bravo da «bucare» i sistemi [redacted] difesa con un semplice computer collegato con la rete informatica mondiale Internet? Una spia? Un russo? Un libico? Chi? In America [redacted] fatti una risata quando hanno scoperto che il pericoloso «hacker» (questo il nome, nel linguaggio informatico, dei pirati) era uno studente dell'università di Informatica dell'Aquila. Un timido sbarbatello di 27 anni proprio come [redacted] brufoloso protagonista del famoso film «Wargames».

I fatti risalgono all'autunno scorso, ma sono trapelati solo in questi giorni. Al principio si era pensato ad uno scherzo. L'università dell'Aquila è uno dei «nodi» principali in Italia di Internet che è una sorta di «autostrada» informatica che collega [redacted] milioni di persone ed un'infinità di banche dati di 146 Paesi nel mondo. Al [redacted]do aquilano (un[redacted] sorta [redacted] «casello autostradale» [redacted] Internet) nel settembre sc[redacted] è arrivata la segnalazione sull'increscioso atto di pirateria che aveva fatto suonare più di un campanello d'allarme negli Stati Uniti sulla vulnerabilità del sistema. La lamentela, formale, è arrivata attraverso la «posta elettronica»: «Qualcuno, dall'Aquila, ha bucato il nostro sistema. Come mai?». All'università l'hanno presa sottogamba: «E' uno scherzo».

«Voi non sapete chi sono io». Quando questa frase è apparsa sul video, all'università si [redacted] sentiti gelare. La minaccia stile Prima Repubblica veniva dal capo del dipartimento della Difesa del Pentagono che, a brutto [redacted], chiedeva spiegazioni ufficiali. Immediatamente è scattata un'indagine interna. Usando lo stesso metodo del controspionaggio americano per arrivare all'Aquila, i «detective» informatici aquilani hanno seguito le tracce lasciate dal pirata: gli orari di collegamento, le password (cioè le chiavi d'accesso) ed i terminali usati. Il pirata è stato scovato: C. R., 27 anni, studente assunto dall'università a metà ottobre, pochi giorni dopo la laurea.

Come primo impulso, gli esperti dell'università avrebbero voluto congratularsi. Il giovane era riuscito [redacted] bucare ogni barriera fino ad arrivare al nodo dell'«Air Force» americana. Superate le prime difese, è stato subito individuato dal controspionaggio americano che lo ha lasciato fare per studiarne le mosse. Con l'ennesimo «raid», il pirata è però arrivato dov'era custodita la cartella clini[redacted] di Clinton. In America, infatti, c'è un aereo dell'«Air Force» dotato di una sala operatoria che serve per le emergenze di qualsiasi tipo (attentato, malore, ecc.) che possano capitare al Presidente: appena accade qualcosa, l'aereo è pronto [redacted] decollare con notevole guadagno di tempo. Ecco perché, anche l'«Air Force» possiede ed aggiorna tutti i dati clinici di Clinton. [redacted] quel punto il pirata è stato bloccato ed «ucciso». «Game over»: il gioco è finito.

Mosso alle strette, lo studente-dipendente ha cercato di negare ma poi ha finito con ammettere, presentando [redacted] prove necessarie a rassicura[redacted] gli americani: dietro le incursioni, [redacted] c'era [redacted] spia né complotti internazionali. «Lo abbiamo ammonito severamente: non si gioca con Internet», ha commentato il rettore dell'università aquilana, Giovanni Schippa. Con un po' di imbarazzo, la commissione disciplinare dell'ateneo ha deciso la linea dura. Tanto che, alla scaden[redacted] dei sei mesi di assunzione in prova, genio o non genio, il giovane rischia di essere licenziato. E meno male che in Italia la pirateria informatica non è un reato: in America [redacted] rischia la galera.

Angelo De Nicola

I SEGRETI DI **INTERNET**

Nata agli inizi degli anni 60 per consentire al Pentagono la gestione delle comunicazioni anche in caso [redacted] attacco nucleare, Internet è quella che oggi viene definita «la madre di tutte [redacted] reti». Più di trenta milioni di utenti di oltre 147 paesi del mondo, si incontrano ogni giorno attraverso una ragnatela elettronica che collega più di due milioni e mezzo di computer: su Internet [redacted] si scambia messaggi, si fanno acquisti, si accede a giornali, a biblioteche, [redacted] un capo all'altro del mondo, in tempo reale. Per collegarsi a Internet occorre un computer con disco rigido e almeno 4 mega di Ram, e un modem con una velocità di almeno 14.400 Bps (acronimo che esprime i Baud per secondo, la velocità, cioè, di trasferimento dei dati) che permetta [redacted] connessione del computer alla linea telefonica. Ultimo passo: abbonarsi a [redacted] nodo Internet.

Il presidente Bill Clinton

Il Pentagono ha temuto che fosse una spia Lui si scusa: l'ho fatto solo per gioco

A TELECLUSONE

«E adesso vanno in onda i necrologi»

MILANO. La tv va all'assalto di una delle ultime roccheforti dei quotidiani, i necrologi. A Clusone (Bergamo) un'emittente televisiva privata, Teleclusone, [redacted] mezzogiorno, al termine del telegiornale quotidiano, trasmette annunci funebri. Meste e con voce contrita, il conduttore del tg legge i necrologi, selezionati tra quelli pubblicati su un quotidiano locale [redacted] riguardanti i «cari estinti» più noti nella zona, la val Serina. L'iniziativa è stata approvata dal parroco di Clusone, monsignor Recanati, collaboratore della tv. L'idea è del proprietario dell'emittente, Adamo Meloncelli, 45 anni, il quale, dopo ripetuti tentativi, [redacted] riuscito finalmente [redacted] trovare [redacted] collaboratore disposto ad annunciare i necrologi. Fino ad allora nes[redacted] lo aveva voluto fare, «per motivi di opportunità», sostiene il direttore responsabile dell'emittente, Walter Berlingheri, il quale [redacted] nasconde che qualcuno forse temeva che alla tv fosse affibbiata la «patente [redacted] jettatrice». Berlingheri, però, aggiunge: «Per le tv private l[redacted] fantasia è la molla che [redacted] la concorrenza e Meloncelli è certo che altre tv copieranno questa iniziativa». [Ansa]

Padre di Carpi

«Giudice restituisca i 5 [redacted]»

MODENA. Francesco Michele Greco ha nove figli, il più piccolo ha [redacted] anni e il maggiore 21, ma da quattro [redacted] li può vedere tutti insieme solo in una grande fotografia fatta a collage, che mostra per combattere contro il tribunale dei minori dell'Aquila, che per [redacted] di figli gliene ha tolti cinque, dandoli in affidamento, e che [redacted] febbraio deciderà poi se destinarli definitivamente all'adozione.

«Non capisco perché i giudici del tribunale non vogliano farmi vedere i miei figli [redacted] soprattutto darmeli - ha detto -. Io non sono un delinquente e, anche se la mia famiglia ha dovuto patire molte disavventure, io voglio rivedere completamente unita». [redacted] moglie, Rosetta Bozzuto, 44 anni, è in carcere dove [redacted] scontando una pena residua di poco più di un anno per un furto di energia elettrica compiuto nell'88 [redacted] un allacciamento abusivo. L'uomo, un ex rappresentante di libri, attualmente [redacted] disoccupato. I figli Alessandro, 21 anni, Giovanna di 17 e Rosella di 20, hanno lavorato fino a poco tempo [redacted] Germania e [redacted] vivono col padre a Carpi. Miriam, 18 anni, è sposata e vive all'Aquila; Rita, di 10, si trova in una famiglia così come Michael, di 6 anni e Francesca, di 9; Jhonatan di 12 anni, e Andrea, di 14 anni, [redacted] invece accolti [redacted] in istituto religioso. Il [redacted] febbraio all'Aquila si terrà l'udienza del tribunale dei minorenni che prenderà la decisione definitiva sull'affidamento dei ragazzi allontanati da [redacted]. Greco ha annunciato di aver trovato un lavoro come cameriere a partire dal mese prossimo. In questo modo - ha fatto sapere - spera ottenere di [redacted]vo il riconoscimento della pa[redacted] potestà, sia per i figli che vivono nell'istituto religioso sia per gli altri già sistemati in famiglie affidatarie. (g. gh.)

Quest'anno per dire "TI AMO" scegli i regali d'amore...

CARTO® club

100 CARTOLERIE CON TUTTE LE CARTE IN REGOLA

•TORINO
BARALE GIORGIO Via Fratelli Carle 46 F
BELLIS DI GALLO Via C. Colombo 41
BONO PAOLO Via Vandalino 11/C
BRUNO Via Duchessa Jolanda 1
CAMAGNA LAURA Via Monterosa 48
CANTAMESSA Via M. Cristina 26
CERESINI Via Finalmarina 18
CHIARA Via D. Nanni 12
CLEM Via Barletta 37
CRIMEA VS C.so Fiume 5
CRISTINO Via Tofane 10/C
DELLA BIANCA C.so Duca degli Abruzzi 49
DUCA D'AOSTA Via C. Capelli 58
DUE R C.so G. Cesare 48
FANTINO Via C. della Salute 110
GHIONE Via C. della Salute 45
NUOVA GUALA P.za Guala 134 [redacted]
IL CENTRO C.so Giulio Cesare 144
IL MARENGO D'ORO Via S. Francesco d'Assisi 26
LA LUNA P.za Respighi [redacted]
L'ANGOLO C.so Vercelli 99
LONGONI Via Roccavione 12
LO SCOIATTOLO Via Livorno 7
LO STUDENTE Via Madama Cristina 40
MASSASSO Via Saluzzo 23 bis
MASTER TOYS C.so Regio Parco 38
M. F. C.so Toscana 135 bis/F
PORRINO C.so Sebastopoli 178/D
PRINA Via Monterosa 80
RATTI Via G. Balbo 13/A
ROCCA Via Rieti 6
ROTA Via S. Bernardino 2 bis
[redacted] C.so Vercelli [redacted]
MODERNA Via A. Avogadro 24
VISCONTI C.so De Gasperi 15
VISENTINI [redacted] P. Gaidano 67/A

PROVINCIA DI TORINO
•*Almese*
VALMESSA P.zza Martiri della Libertà 8
•*Alpignano*
CREVIN Via Cavour 13
•*Avigliana*
FEBO Via [redacted] Repubblica [redacted]
•*Banchette d'Ivrea*
GARINO Via Castellamonte 27/F
•*Beinasco*
BELLAGAMBA Strada Torino 34/36
•*Bruino*
CASTAGNO Via Roma 35
•*Bussoleno*
FASSINO Via Fontan 4
•*Cafasse*
CAGLIO P.za Vittorio Veneto 12
•*Caluso*
FISANOTTI [redacted] BORELLO P.za Ubertini 36
•*Carmagnola*
CORGIATTI Via Valobra 106
•*Caselle Torinese*
ZAVATTERI [redacted] Torino [redacted]
•*Candiolo*
NEPOTE [redacted] Torino 10
•*Carignano*
KARTA Via Umberto I° 79
•*Chieri*
PENNAZIO P.zza Umberto I° 1
•*Chivasso*
GIOCHIDEA Via Torino 34
[redacted] V.le V. Veneto 3/G
•*Ciriè*
MASSA MICON Via V. Emanuele 76
•*Collegno*
DELSANTO Via S.Massimo 10
MAGI Via Donizetti 33
MENSIO C.so Francia 125
•*Druento*
[redacted] Via Roma 10
•*Grugliasco*
SECCO Via Cotta 13
•*Ivrea*
FALETTO Via Torino 293
[redacted] Via Palestro 39
LA GALLERIA DEL [redacted] Via Palestro 70
•*Luserna S. Giovanni*
GIACHERO Via Gianavello 13
•*Moncalieri*
PASINO Via Matteotti 2
POLLONE Via Carlo Alberto 4
RAZZETTO Via Boccardo 13 fraz. Testona
•*Nole Canavese*
MOLINAR Via 24 [redacted] 43
•*Orbassano*
CARTOLIBRERIA F.LLI PEANO [redacted]
•*Pecetto Torinese*
PUNTO E VIRGOLA Via Umberto I° 71 bis
•*Pinerolo*
ELIA P.zza Vittorio Veneto 4
MEGAS C[redacted] Torino 144
IL CAVALLO A DONDOLO Via Saluzzo 53
•*Piossasco*
GIORDANO Via Palestro 59
•*Rivoli*
PAIOLA Via F.lli Piol 50
RIVOLESE Via Gobetti 5
TRE G C.so Francia 118 Cascine Vica
•*Sant'Ambrogio*
PANASSI P.zza [redacted] Aprile [redacted]
•*Sant'Antonino di Susa*
[redacted] Via Torino 139
•*Strambino*
DECIMO P.za L. Vesco 2
•*Susa*
10 E LODE Via Mazzini 29
MILETTO P.zza IV Novembre 1
•*Venaria*
CAPPELLAZZO Via L. da Vinci 50
IL [redacted] Via A. Mensa 27/C
L'ARCOBALENO V.le Buridani 47/D
•*Villardora*
GIRODO Via Europa 7
•*Volpiano*
MACCONE Via Umberto I° 23

•*ASTI*
GOGGIA C.so Alfieri [redacted]
PROVINCIA DI ASTI
•*Villanova d'Asti*
NOVA CART Via [redacted] 47
•*AOSTA*
BRIVIO 1 P.za Chanoux 34
CENTRO DIDATTICO BRIVIO 2 P.za Chanoux 28
CENTRO DIDATTICO BRIVIO 2 C.so Lancieri 2
PROVINCIA DI AOSTA
•*Pont Saint Martin*
CRETAZ Via Chanoux 115
PROVINCIA DI [redacted]
•*Fossano*
IL TRIANGOLO Via Matteotti 60
•*VERCELLI*
COPPO Via Galileo Ferraris 68/72
PROVINCIA DI VERCELLI
•*Borgosesia*
NUOVA IDEA V.le Fassò 28
PROVINCIA DI BIELLA
•*Cossato*
[redacted] Via Mazzini 11

PRIME CINEMA

Il film di Darabont con Robbins

Oltre il carcere su ali di libertà

Tim Robbins, uno dei protagonisti

Un personaggio da tenere d'occhio il trentacinquenne Frank Darabont, hollywoodiano di origine ungherese, che dopo aver sceneggiato film come «La Mosca» e «Nightmare 3», è passato alla serie A firmando il copione di «Frankenstein di Mary Shelley» e la sua opera prima, «Le ali della libertà». Dove il neoregista adatta con finezza il bel romanzo breve «Rita Hayworth and Shawshank Redemption» di Stephen King (che sarebbe il cinema Usa senza questa inesauribile fonte?), in uno stile che rimanda più all'austero «L'uomo di Alcatraz» che agli splash horror sui quali si è formato.

La vicenda inizia nel 1948 quando giunge nella prigione di Shawshank Andy Dufresne, giovane banchiere condannato a vita per aver ucciso la moglie e il di lei amante. Freddo e scontroso, il nuovo detenuto si rivolge al nero Red, l'io narrante della storia che in quel claustrofobico universo copre il ruolo importante di procacciatore di merci, con due richieste stravaganti: un minuscolo martelletto da roccia per coltivare il suo hobby di lavorare le pietre e un gigantesco poster dell'atomica Rita Hayworth. Mentre i giorni, i mesi e gli anni passano scanditi da punizioni ed episodi di violenza; mentre Andy sfrutta i suoi talenti di consulente fiscale mettendosi al servizio di un direttore ipocrita che in una mano tiene la Bibbia e con l'altra ritira mazzette; Red osserva il suo amico che pare perennemente protetto da un'invisibile coltre di libertà e capisce l'esistenza di una dimensione umana inferiore che nessuno potrà mai toccare.

In spirito di fedeltà al libro, Darabont ne sottolinea la valenza utopica, spettacolarizzandola con sensibilità come nella scena in cui Andy fa riecheggiare dagli altoparlanti della prigione le note sublimi di «Le nozze di Figaro» che sembrano poter metaforicamente far cadere qualsiasi muro; e non teme di sintonizzarsi sul ritmo lento delle routine carceraria nell'arco di un trentennio, intanto che conduce in un crescendo di tensione il film al suo finale a sorpresa. In un cast ben assortito spiccano il Red del carismatico Morgan Freeman e l'Andy di un Tim Robbins esemplare per intensità e misura.

Alessandra Levantesi

LE ALI DELLA LIBERTA'
di Frank Darabont
con Tim Robbins, Morgan Freeman
James Whitmor
Usa '94, Thriller
Cinema **Olimpia 1** di Torino
Mediolanum di Milano
Augustus 1, Empire 1 di Roma

I giapponesi hanno costretto la Mgm a cancellare la raccolta degli Anni 40

Bunny è razzista ritirate quel film

Un'immagine di Bugs Bunny, il più famoso coniglio dei cartoni animati, in uniforme

Pasticcio miliardario
Il coniglio dice: «Non spingere muso giallo». In fumo i cartoons migliori

«E muoviti, brutta faccia di scimmia». «Non spingere, muso giallo dagli occhi storti». Quando Bugs Bunny, il più famoso coniglio nella storia dei disegni animati, si rivolse in questo modo a un soldato giapponese che voleva farlo secco, non immaginava di innescare una bomba ad orologeria che sarebbe scoppiata mezzo secolo più tardi, nell'era del «politically correct». Un pasticcio nato da poco per i «datori di lavoro» del coniglione: la Warner Bros, che produceva i disegni animati, e la Metro Goldwin Mayer, che ne ha acquistato i diritti per la distribuzione in videocassetta.

Il contenuto di «Bugs nips the Nips», film proiettato per la prima volta il 22 aprile del 1944, non è piaciuto a un'impreciscata «fonte ufficiale» giapponese, che ha costretto la Mgm a ritirare dal mercato i dieci volumi della «Golden ages of Looney Tunes», la raccolta dei migliori cartoons della Warner negli anni a cavallo dell'ultima guerra: un periodo particolare per gli eroi di carta, che finirono tutti al fronte a combattere nazisti, fascisti e - naturalmente - giapponesi.

Nel 1942, molti animatori della Disney, della Mgm, della Fleischer e della Warner furono arruolati nella prima unità cinematografica dell'Aeronautica americana: la First Motion-Picture Unit.

Con loro c'era anche un tenentino di bell'aspetto utilizzato spesso come voce fuori campo nei «cartoons». Si chiamava Ronald Reagan e avrebbe fatto carriera.

Gli uomini della Fmpu, anziché andare personalmente al fronte, ci mandarono i loro personaggi. Alcuni creati appositamente, come l'artigliere Trigger Joe. La maggior parte tratti dal ricchissimo cast dell'animazione americana: subito dopo Pearl Harbour, i tre porcellini si trovarono di fronte a un lupo cattivo in uniforme nazista.

Paperino vince addirittura un Oscar con «Der Fuhrers' face», dove sogna di essere un operaio tedesco distrutto dal lavoro in una fabbrica di armi a Berlino. Uscirono cartoni come i «Ducktators», dove Hitler, Mussolini e Hirohito sono disegnati come animali da cortile (e i titoli di testa chiesero scusa a tutte le papere e tutte le oche). O come «Daffy the commando», in cui Friz Freleng manda il papero nero in Germania, a prendersi gioco del Fuhrer.

Ma nel '44 il nemico numero uno sono i giapponesi, e gli avieri-animatori vanno sul pesante. Mettere in ridicolo l'Imperatore non basta, i «gialli» sono diversi: tanto vale caricaturarli come razza: sguardo obliquo, denti da coniglio, occhiali spessi.

Paperino, in «Commando Duck», si fa paracadutare su un'isola armato fino ai denti e combatte i «musi gialli» pianta per pianta. Bunny, come suo solito, usa l'ironia. In «Bugs nips the Nips», ancora di Freleng, si veste da geisha e mette alla berlina le tradizioni orientali. E, nella battaglia di gags che lo porterà - da solo - a liquidare un intero battaglione di giapponesi, risparmia insulti e stereotipi.

Oggi, a mezzo secolo di distanza, la «vendetta» dei giapponesi. «Stiamo valutando di eliminare dalle cassette le scene razziste - dice il management della Mgm - oppure di archiviare il tutto e perdere l'intero investimento». Una curiosità: la cassetta incriminata è in vendita dal 1991, ma soltanto dopo la denuncia ha cominciato ad andare a ruba. Morale amara: quando si tratta di vendere, gli scandali fanno sempre bene. Anche ai conigli.

Guido Tiberga

Amanda Sandrelli recita a Roma in «Gianni, Ginetta e gli altri»

Ragazza-madre da fiaba

Piacevole musical di Lina Wertmüller

Amanda Sandrelli è Ginetta, nella commedia di Lina Wertmüller

ROMA. «Gianni, Ginetta e gli altri» scritto e diretto da Lina Wertmüller è una commedia musicale da camera che ha vari numeri per rendersi simpatica, a partire da un cast giovane e attraente, nonché disponibile oltre che a cantare, sia pure con poca voce, a suonare dal vivo le arie di Greco-Dangiò. Ma piace anche il testo, che racconta una fiaba moderna gradevolmente ottimista e descrive una generazione di trentenni o poco meno composta da individui forse un po' mezzi e confusi, ma affettuosi, aperti e incapaci di far male a una mosca.

Ginetta traduttrice di copioni e Gianni aiuto regista hanno litigato avendola lui lasciata sola a Natale e Capodanno per involarsi con un'attricetta americana di passaggio; è l'abbandonata, depressa e anche un po' bevuta, ha avuto come dice «una botta di puttanaggine», finendo a letto l'uno dopo l'altro con altri tre ragazzi del gruppo. Ora è incinta e non sa di chi, ma è decisa a tenere il bambino e a compiere nessun passo per attribuirne la paternità. L'elemento fiabesco consiste nel presumere che tutti e quattro i possibili padri reagiscano nello stesso modo, ossia tentando prima di annettersi il nascituro anche sposando Ginetta, quindi rassegnandosi a fungerne da padre al 25%. Quando Ginetta si sgrava prende a ricevere visite regolari dei quattro, rigidamente trattati alla pari e tutti in adorazione del pargolo. Finché il genitore della ragazza, un saggio libraio calato all'improvviso, non consiglia a Gianni, il più coinvolto nonché principale narratore della vicenda, che procede oltre che per episodi, per monologhi e flashbacks, di tenersi pronto ad approfittare del momento in cui inevitabilmente Ginetta si arrenderà agli impulsi sessuali. Gianni lo fa e crede così di sgominato gli altri.

I fatti si svolgono su alcune efficaci piattaforme sghembe disegnate da Enrico Job, una delle quali ospita l'appartamentino di Ginetta che è il principale luogo deputato, con estraniamento brechtiano degli attori, quasi tutti presenti sul palcoscenico anche quando non impegnati nell'azione; e se fosse per una certa ripetitività di situazioni e argomenti, il ritmo sarebbe impeccabile, grazie anche alla disinvoltura con cui narrazione e azione vengono alternate. Molto apprezzati sono anche i registri linguistici, con l'inevitabile koinè postromanesca, il gorgheggino femminile ma non disimpegnato di Ginetta, il napoletano di Pierluigi, il milanese del libraio. E vincente risulta la prova degli interpreti ruotanti intorno alla deliziosa Amanda Sandrelli. Massimo Wertmüller mette umorismo e tempismo nella comica eloquenza delle sue tirate, e i tre comprimari, fra cui si distingue il ricordato Pierluigi (Cuomo - gli altri si chiamano Riccardo Onorato e Massimo Bellinzoni - sono adeguati; nella macchietta del padre di Ginetta Mauro Marino è come al solito incantevole per leggerezza e misura. Alla prima, spettatori numerosi e contentissimi; repliche a Roma fino al 26.

Masolino d'Amico

Uomini e nervi

Koll: in quattro ai suoi piedi

POVERI uomini che alle soglie del continuano a sognare la femmina, fonte di ogni piacere, e invece si ritrovano accanto la donna, fonte di ogni problema: questo press'a poco l'assunto della commedia di Rosario Galli e Alessandro Capone, trasferita dal palcoscenico allo schermo sempre per la regia di Capone. Non c'è da stupirsi che siano «sull'orlo di crisi di» proprio come i protagonisti: quattro amici che si riuniscono ogni lunedì per un poker, e tuttavia dopo dodici anni il rituale è logoro. Musicista squattrinato, Nicola (Pistoia) è reduce da una lite furiosa la consorte che gli rinfaccia di collaborare alle spese domestiche; Pino (Ammendola) è separato da sei mesi e la ferita ancora brucia; Vincenzo (Crocitti) è da tempo un marito rassegnato: solo Gianni (Garofalo), sposino novello, è innamoratissimo, almeno così pare.

Fra uno sfogo di Nicola e continue smancerie telefoniche di Gianni, la partita subisce interruzioni varie in un clima di crescente isterismo, finché a Pino non viene l'idea di passare altrimenti la serata, in compagnia di una cosiddetta «massaggiatrice». E, vinte timidezze e resistenze, ecco apparire l'affascinante Yvonne (Claudia Koll) inguainata in un rosso e scollato vestito; e i quattro frustrati si trasformano in un attimo in festosi galletti che improvvisano il numero «Noi duri» come in un musical americano. Purtroppo l'oggetto del desiderio si rivela una ragazza di Viterbo che ha voluto concedersi una follia alla vigilia delle nozze.

I materiali stampa parlano di un bell'esito di critica e di pubblico di «Uomini sull'orlo di una crisi di nervi» nel teatrino romano dei Satiri e dispiace rovinare la festa. Ma i dialoghi non sono abbastanza ben orchestrati e spiritosi e la regia cinematografica è ingenua. Gli interpreti hanno l'aria di divertirsi insieme e la Koll è davvero carina.

[a. le.]

SULL'ORLO DI CRISI DI
di Alessandro Capone
Pino Ammendola, Vincenzo Crocitti, Gianni Garofalo
Pistoia, Claudia Koll
Eliseo blu, Studio Torino
Odeon 2 Milano; **Eden** Roma

Tutti nel vuoto

Finto attentato e paracaduti

UN merito almeno «Omicidio nel vuoto» ce l'ha: per quanto siano centinaia le variazioni del cinema americano sul tema della rapina più spettacolare, quella descritta qui non l'avevamo ancora vista. Per il resto il film di John Badham, che ai tempi di «La febbre del sabato sera» ci era sembrato esser qualcosa di più che un efficace regista d'azione, non offre alcun motivo di interesse. L'agente della narcotici Peter Nessip sta scortando con il fratello Terry il detenuto Leedy, pirata informatico, quando l'aereo su cui viaggiano preso d'assalto da un commando terrorista esplode. Scompare Leedy, muore Terry e l'Fbi decide che a provocare il disastro sono state le pallottole intempestive dei due poliziotti. Sospeso dal servizio Nessip non sta e comincia a indagare in proprio. Il suo istinto gli dice che il finto attentato è stato organizzato per far evadere Leedy da una pattuglia di assi del paracadute tanto capaci e «fuori di testa» da lanciarsi da un 747 a 10 mila metri d'altezza.

Con la collaborazione della però eccellente Jessie (Yancy Butler) che lo introduce ai segreti del mestiere, Nessip identifica i malviventi: trattasi di una banda servendosi del talento tecnologico di Leedy si è specializzata nel vendere informazioni top-secret al crimine organizzato. Il loro piano ambizioso è di approfittare delle gare di paracadutismo acrobatico sopra Washington per calarsi sul grattacielo dell'ufficio antidroga e decodificare i nomi degli agenti infiltrati. Nel thriller scritto in maniera prevedibile i personaggi arrivano a esistere, così Wesley Snipes deve accontentarsi di fare qualche battutina fra un mirabolante salto nel vuoto e l'altro, che sono il piatto forte del film. La scena più carina è quando Jessie spalanca la botola sotto i piedi di Nessip e poi lo raccoglie al volo. Uno scherzetto che lui sul momento non apprezza, ma poi le perdona in un'ipotesi di storia d'amare fra una bianca e un nero.

[a. le.]

NEL VUOTO
John Badham
Wesley Snipes, Yancy Butler
Gary Busey, Michael Jeter
Usa 1994, thriller
Cinema **Capitol e Faro** Torino
Manzoni, Splendor di Milano
Fiamma di Roma

TEATRO CARLO FELICE
E.A. Teatro Comunale dell'Opera di Genova

19, 23, 26, 28 febbraio e 3, 5 marzo 1995

JULES MASSENET
DON QUICHOTTE

protagonista
RUGGERO RAIMONDI
MARTHA SENN (Dulcinée)
ALAN VERNHES (Sancho)
direttore
ALAIN GUINGAL
regia, scene, luci e costumi
PIERO FAGGIONI

Orchestra e Coro del Teatro Comunale dell'Opera di Genova

M° del coro:
FULVIO ANGIUS

Biglietterie Tel. 010 589.329 - 591.697

13 FEBBRAIO
dalle 11.00 alle 20.00
PALACE HOTEL
P.CHI. N. 8
ESPOSIZIONE ARTE CINESE E GIAPPONESE
GIADA, CORALLO, LAPISLAZZULO, TURCHESE, AVORIO, ECC.
UNA OCCASIONE SUI PREZZI CORRENTI E LA VENDITA INTERNAZIONALI DI TUTTE LE PIETRE - ESPERTISE

San Valentino. Una data speciale.
Una occasione per essere unici.

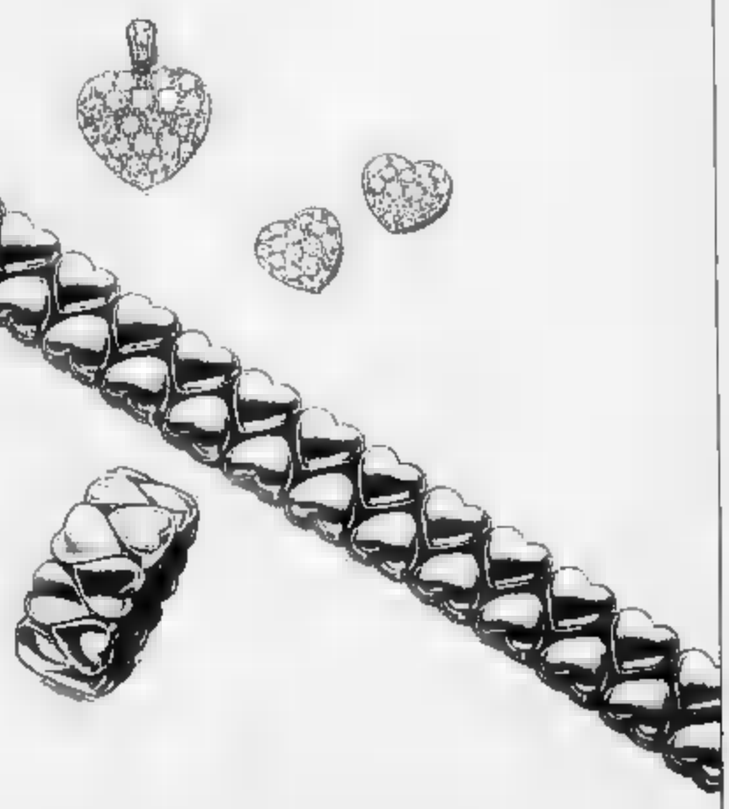

Cartier
JOAILLIERS DEPUIS 1847

BOUTIQUES CARTIER:
TORINO VIA ROMA 330/332
COURMAYEUR VIA ROMA 21

tutto scienze Compact

Per le ricerche scolastiche, per un costante aggiornamento professionale, per il desiderio di saperne di più, Tuttoscienze, l'inserto scientifico de **La Stampa**, continua a confermarsi strumento indispensabile, qualificato e autorevole.

Dall'astronomia alla matematica, dall'ecologia all'informatica... anche gli argomenti più tecnici e complessi vengono trattati con un linguaggio chiaro e semplice, alla portata di tutti.

Oggi i 13.061 articoli di Tuttoscienze pubblicati dall'81 al '92 sono stati raccolti in due compact disc, riuniti in un cofanetto. I compact consentono di avere immediatamente a disposizione (su un personal computer dotato di lettore cd-rom) un'enciclopedia del sapere scientifico contemporaneo, senza rivali per ampiezza, aggiornamento, comprensibilità.

Il software effettua ricerche su tutti gli argomenti. La funzione "zoom" permette di gestire le pagine e focalizzare l'attenzione anche sui particolari, immagini comprese. Il risultato della ricerca può essere stampato su carta. Ancora una volta Tuttoscienze è arrivato per primo: ha trasformato la cronaca scientifica in storia della scienza. E l'ha resa accessibile a tutti.

10 ANNI DI TUTTOSCIENZE ADESSO IN CD.

Tuttoscienze in CD è realizzato da: HYPERSYSTEMS

LA STAMPA

❒ Desidero ricevere ulteriori informazioni su Tuttoscienze in CD.
❒ Desidero prenotare la raccolta di 10 anni di Tuttoscienze in CD a £. 350.000 (IVA compresa + spese postali).

Nome: _____ Cognome: _____

Società/Ente: _____ Tel.: _____

Via: _____ N.: _____

C.A.P.: _____ Città: _____

Ritagliare e spedire questo coupon a:
La Stampa - l'Ufficio Marketing - via Marenco, 32 - 10126 Torino

Per informazioni telefonare al NUMERO VERDE 1678 - 02005

Appello al Prefetto, l'amministrazione comunale rischia il blocco

«Senza segretario chiudiamo»

Ciriè, la protesta del sindaco

Il sindaco di Ciriè [redacted] Genisio

«Se [redacted] prefettura non mi manda [redacted] segretario generale o di reggenza entro breve io non [redacted] più cosa fare, al limite posso chiudere il Comune e mandare in ferie tutti i dipendenti».

Ezio Genisio, il sindaco leghista di Ciriè, è disperato. Da quando l'ex segretario comunale Sergio Fiorina ha raggiunto la pensione a fine dicembre, dopo 25 anni di servizio, e l'incarico è passato «a scavalco» al dott. Domenico Paschero, già impegnato nei Comuni di Fiano e La Cassa, la macchina amministrativa si è inceppata.

[redacted] tavoli di Palazzo D'Oria continuano ad accumularsi pratiche da smaltire. Le date per le riunioni di giunta [redacted] le convocazioni dei Consigli comunali cambiano a seconda delle disponibilità del segretario. Risultato: i cittadini che spesso devono attendere più del previsto per il rilascio dei documenti o per approvazioni di progetti puntano l'indice di [redacted] contro Ezio Genisio.

«Mi sono incontrato con il vice-prefetto di Torino Bruno Vittorio D'Alfonso ad inizio agosto appena ho saputo che Fiorina [redacted] a poco sarebbe andato in pensione» precisa il sindaco. «Mi assicurò che una città [redacted] Ciriè non poteva rimanere senza un segretario generale e che l'incarico per un breve periodo [redacted] avrebbe ricoperto part-time il dott. Domenico Paschero». «Inoltre - continua Genisio - mi disse che di lì a poco tempo la poltrona vuota sarebbe stato occupata da un professionista molto valido proveniente da Fagnano Olona».

Così da gennaio il lavoro per le supersegretarie è raddoppiato. «Sto facendo quello che posso - spiega Domenico Paschero che tutti i giorni deve controllare la vita amministrativa [redacted] tre municipi - certo però che un Comune di ventimila abitanti come Ciriè ha esigenze precise, che vanno rapportate [redacted] numero della popolazione». «In più - continua - io non conosco molto bene la città nonostante abbia già ricoperto il ruolo di segretario "a scavalco" durante i mesi estivi, quando il lavoro è limitato alla routine».

Dopo aver scritto anche al prefetto di Roma Laurino che ha competenza diretta sulle nomine, venerdì prossimo il sindaco [redacted] Genisio a seguito di diverse assicurazioni verbali e colloqui telefonici si recherà alla prefettura di Torino per incontrare [redacted] prefetto Claudio Gelati, che tuttavia [redacted] ha diretta competenza sulla materia.

[redacted]' come [redacted] manager del Comune - sottolinea il sindaco - ci [redacted] 160 persone impiegate che dipendono [redacted] lui. Apprezzo l'impegno del dott. Paschero [redacted] non [redacted] che gli venisse [redacted] esaurimento». Chiarisce: «Ultimamente abbiamo dovuto approvare il bilancio e in Consiglio porteremo all'ordine del giorno punti da discutere molto delicati come il progetto di "Ciriè 2000" che potrebbe segnare una svolta urbanistica della [redacted]. In questa situazione la figura e il ruolo di un segretario generale sono fondamentali. Per questo chi[redacted]do almeno un reggente, che sia presente a tempo pieno».

Dalla prefettura arriva [redacted] conferma che quello dei segretari «a scavalco» è un problema diffuso in tutti i Comuni della provincia, [redacted] anche Orbassano attualmente si trova nella situazione [redacted] Ciriè. «L'organizzazione delle segreterie generali è un problema reale - precisa il dottor Giuseppe Forlani, capogabinetto della prefettura di Torino - chi occupa quel posto deve sostenere un [redacted]so molto selettivo e spesso i tempi per l'assegnazione dei posti sono lunghi». In alcuni casi infatti ci sono funzionari che si occupano «a scavalco» segreterie di 3 [redacted] addirittura 4 Comuni. «E' inutile nascondere che in molti paesi della provincia servirebbero più segretari» osserva Forlani. «Per Ciriè stiamo cercando di risolvere la questione [redacted] minor tempo possibile».

Gianni Giacomino

[redacted]

Accordo, arriva il bus

Dopo anni [redacted] inutili trattative e infuocate proteste dei cittadini, è stato finalmente raggiunto l'accordo tra comune di Moncalieri e Atm per il nuovo collegamento di autobus fra Torino, la collina di Revigliasco e Testona. «La nuova linea - spiegano in Municipio - entrerà in funzione al massimo entro due mesi: tempo [redacted] organizzare le fermate e pubblicizzare il nuovo servizio». La soluzione è un pullman leggermente più piccolo dei tradizionali «Fiat 580»: da piazza Vittorio [redacted] Torino, raggiungerà [redacted] salita strada Moncalvo, strada Maddalena, fino alla frazione Revigliasco di Moncalieri. Di qui, giù verso Testona [redacted] Borgo Aje, poi dietrofront fino [redacted] Torino. L'intero tragitto dura circa un'ora, biglietto extraurbano.

Sequestrati dossier sulla Tarta Volante

Il sostituto procuratore della Repubblica di Pinerolo **Ciro Santoriello** e il presidente della Comunità Montana **Giovanni Cotta Morandini**

Val Pellice, appalti [redacted] inchiesta

Sequestro di documenti alla Comunità Montana Val Pellice. Venerdì pomeriggio, per ordine del sostituto procuratore della Repubblica di Pinerolo, Ciro Santoriello, gli agenti di polizia giudiziaria della Guardia di Finanza hanno prelevato una serie di voluminosi dossier relativi agli appalti assegnati [redacted] '90 al '94 alla «Tarta Volante», [redacted] cooperativa che si occupa [redacted] valle di interventi [redacted] carattere sociale, servizi assistenziali e culturali.

L'inchiesta ha preso il [redacted] dopo un dettagliato esposto inviato nei giorni [redacted] dal deputato Lucio Malan che aveva avanzato sospetti su [redacted] «una organizzazione che lavora in regime di monopolio». «Inoltre resta da chiarire se non esistono ipotesi di abuso in atti d'ufficio. Infatti uno dei consiglieri della Tarta Volante è figlio di Ezio Borgarello, consigliere della Comunità Montana, che sarebbe stato presente durante una votazione per l'assegnazione di [redacted] incarico».

Proprio sull'ipotesi di abuso [redacted] atti d'ufficio si muove l'inchiesta del sostituto procuratore Santoriello che nei giorni [redacted] ha già sentito come [redacted] l'avvocato Giovanni Cotta Morandini, presidente della Comunità Montana, e la segretaria della Comunità, Maria Rosa Salerno.

«Nessuna irregolarità - spiega Cotta Morandini -. In certi casi la Tarta Volante si è trovata in regime di monopolio, perché non si sono presentate altre associazioni interessate agli appalti. Le somme pagate arrivavano comunque tutte [redacted] ministero degli Interni e dalla Cee e non dalla Comunità Montana».

[redacted]

POLEMICA

Larizza [redacted] Bonansea sulla Torino-Pinerolo

A proposito di alcune dichiarazioni del senatore Claudio Bonansea (ccd) comparse sul no[redacted] giornale nell'articolo di venerdì [redacted] intitolato «Torino-Pinerolo [redacted] palo», il senatore Rocco Larizza del pds nel definirle «velenose» risponde [redacted] collega che [redacted] pds «non è affatto contrario al completamento dell'autostrada Torino-Pinerolo» ma che il provvedimento [redacted] stato bocciato dalla Commissione Bilancio perché non [redacted] steva la copertura finanziaria prevista». Mentre per quanto riguarda [redacted] strutture alberghiere e i Mondiali del '97 il pds ha addirittura contribuito ad elevare i finanziamenti.

[redacted]

Auto contro un palo ferita un'impiegata

Un'impiegata delle Poste [redacted] Coazze è sbandata con la sua Renault 11 [redacted] si è schiantata contro un palo di cemento in località Selvaggio di Giaveno. Mirella Oliva, [redacted] anni, Giaveno, via Roma 30, è rimasta incastrata tra le lamiere dell'auto. E' stata trasportata all'ospedale di Rivoli con un trauma cranico, toracico e numerose lesioni in varie parti del corpo.

[redacted]

Dibattito e corteo a favore degli anziani

Dibattito sulle problematiche degli anziani, organizzato dal Comune e dalla Pro Loco di Avigliana in collaborazione con i Comuni della Bassa Val di Susa, questa mattina alle 10,30 nella sala consiliare in piazza Conte Rosso. In seguito i partecipanti in corteo raggiungeranno [redacted] vecchio ospedale Beato Umberto, con lo scopo di sollecitare l'utilizzo della struttura [redacted] scopi sociali.

SAN SEBASTIANO PO

Polenta e salsiccia insieme alle maschere

Alle 12, in piazza Sandro Pertini, frazione Caserma, tradizionale distribuzione di polenta [redacted] salsiccia, gorgonzola e vino a volontà. Saranno presenti le maschere locali.

[redacted]

Carrozziere denunciato: non poteva verniciare

Mario Marcello, 36 anni, residente [redacted] Settimo Torinese in [redacted] Lanzo 6, titolare della Carroz[redacted] Ra.Ma.Ca. a Leinì, strada Fantasia 30, è st[redacted] denunciato [redacted] piede libero in pretura dalla polizia stradale di Chivasso. Il carrozziere [redacted] stato trovato sprovvisto di autorizzazione regionale per l'uso del forno per la verniciatura.

SAN SEBASTIANO PO

Uffici comunali cambiano gli orari

Da domani nuovi orari per gli uffici comunali di San Sebastiano Po. Anagrafe [redacted] stato civile: lunedì, martedì, giovedì e venerdì dalle 9 alle 11; mercoledì dalle 10 alle 11 e dalle 15 [redacted] 17; sabato dalle 10 alle [redacted]. Ufficio tecnico: lunedì dalle [redacted] alle 11; mercoledì dalle 15 alle 17; sabato dalle 10 alle 12.

[redacted]

I parenti degli anziani ospiti insorgono contro la direzione

«Casa di riposo con rette d'oro»

Pinerolo, aumenti del 50 per cento

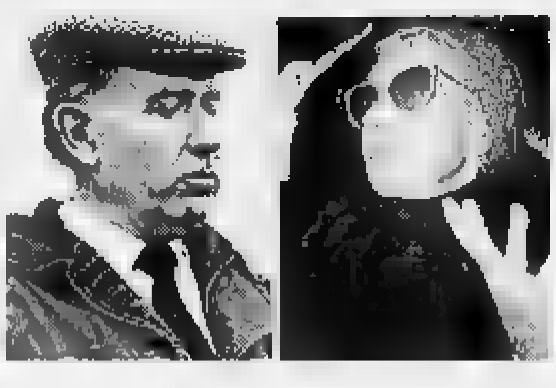
Ezio Monge, uno dei promotori della protesta e **Lucia Carosso**, ospite della casa [redacted] riposo «Jacopo Bernardi»

NON c'è pace nella [redacted] di riposo «Jacopo Bernardi» che, dall'alto del colle di San Maurizio, offre ai suoi ospiti una vista sulla città e sulle Alpi Cozie. La serenità del luogo è offuscata da un problema economico. Le rette hanno subito una brusca impennata sino ad arrivare ad un aumento del 50 per cento.

Il presidente della Casa, Antonio Manganaro, ha già dato irrevocabili dimissioni, che verranno discusse domani alle 15 dal Consiglio di amministrazione. Dimissioni presentate al termine di un'animata riunione, alla quale hanno partecipato i parenti degli ospiti che hanno dato vita a un comitato.

Spiega Ezi[redacted] Monge, uno dei promotori: «Mia mamma ha 92 anni, è entrata il [redacted] giugno [redacted] '93. Allora la retta era di 1 milione e 270 mila lire il [redacted]; poi al 1° gennaio del '94 era già aumentata a 1 milione [redacted] mila; ora si parla di altri aumenti, ma ciò che ha scatenato [redacted] polemiche è stata la richiesta delle somme arretrate, a partire dalla data di ingresso nella casa».

Aggiunge Daniele Giancursi: «Mia madre è ospitata da sette anni. Nel frattempo è stato migliorato l'aspetto estetico delle camere, ma nei servizi igienici mancano quelle attrezzature che sono indispensabili in luoghi [redacted] degenza per anziani. L'aumento non [redacted] stato discusso, si [redacted] limitati ad inviarci una lettera. Quando abbiamo chiesto spiegazione, [redacted] presidente è stato un arrogante».

Tesi respinta dal dottor Antonio Manganaro: «Hanno solo frainteso il mio modo di parlare. Forse [redacted] sembrato un po' impulsivo, ma sta di fatto che i problemi economici rimangono. Abbiamo firmato [redacted] convenzione con la Usl lunedì, gli aumenti che abbiamo presentato sono legati al costo della vita». Per qualcuno questa è una speculazione economica: «Prima si pagavano 38.500 lire il giorno e l'Usl metteva 44 mila lire» dice un altro parente, Vittorio Giachino. «Ora vogliono eliminare l'Usl e ci chiedono 101 mila lire il giorno. Gli utili pare li vogliano investire in titoli di Stato [redacted] dare premi di produzione al personale e trasformare inoltre la Casa in una struttura per ricchi».

Aggiunge un'ospite, Lucia Carosso, 83 anni: «Pago 2 milioni [redacted] mezzo il m[redacted] e l'Usl non mi dà nulla. Sono cieca, prendo 1 milione di pensione e [redacted] con gli aiuti della [redacted] famiglia». Gli aumenti delle tariffe sono fra[redacted] in base alle camere [redacted] servizio. Sottolinea Manganaro: «Le somme arretrate relative al '93 chiediamo che vengo[redacted] elargite come forma di beneficenza alla Casa, mentre per quelle del '94 è possibile una rateizzazione. Se qualcuno non può pagare, ci rilasci un'autocertificazione».

Rilancia l'avvocato Andrea Gaspari, membro del Consiglio di amministrazione: «Ci sentiamo delegittimati, ci convocano per le votazioni, ma abbiamo la sensazione che il presidente abbia già deciso altrove le strategie di conduzione».

Antonio Giaimo

[redacted]

Fine convenzione

I canottieri «divorziano» da Candia

E' stata annullata l'altra sera dal Consiglio comunale di Candia la convenzione stipulata nel 1983 tra la Regione, il Comune e la Federazione italiana canottaggio, inerente l'utilizzo dell'impianto sportivo di proprietà comunale e relativa area circostante in [redacted] alla Società Canottieri Candia. Il provvedi[redacted] è stato adottato su esplicita richiesta della Federazione, presidente Gian Antonio Romanini, in quanto [redacted] sussistono più le condizioni ideali per il suo mantenimento».

In poche parole la Federazione non era più in grado di praticare attività per problemi tecnici. Ne è conferma anche l'annullamento [redacted] famose regate che ogni anno si svolgevano sul lago e che da tre anni a questa parte [redacted] state sospese.

«Stipuleremo una nuova convenzione [redacted] la Federazione, che possa consentire alla Società canottieri di fruire ancora dell'impianto, e anche ai cittadini dello spazio vicino al lago», afferma il sindaco candiese, Giovan Battista Gamerro.

Carnevale storico

[redacted] le [redacted] di Chivasso

Solenne investitura oggi dell'Abbà Piero Gallina, il personaggio storico [redacted] Carnevale di Chivasso che insieme alla Bela Tolera sarà protagonista della 61ª edizione.

La cerimonia inizierà alle 16 con una sfilata per le [redacted] cittadine del gruppo storico di Albe e del gruppo musicale di Asti «J' Amis d'la Pera». Quindi in duomo don Piero Bertotti terrà la cerimonia religiosa alla pre[redacted] anche delle autorità comunali, del cerimoniere Massimiliano Mecca e dell'araldo di San Sebastiano, il martire patrono degli Abbà, impersonato da Claudia Bozzo.

La festa proseguirà alle 17 nella sala consiliare di palazzo Santa Chiara, dove l'Abbà Piero Gallina riceverà simbolicamente le chiavi della città dal sindaco Francesco Lacelli.

Il prossimo appuntamento [redacted] fissato per il 23 febbraio, al Politeama, quando si svolgerà l'incoronazione della Bela Tolera Federica Gallina, figlia dell'Abbà, e l'investitura [redacted] corpo carnevalesco 1995.

[redacted] Grandi Affari a [redacted]

Nuovo Transit 2.5 D VAN [redacted] Rialzato

Prezzi al netto di iva detraibile — AUTOSYSTEM riservato ai clienti con partita iva.

FIESTA WINDOW VAN
1.8 [redacted] ECOLOGICO
15,5 Km/ litro (CUNA)
[redacted] L. 15.193.000
NOSTRO [redacted]
L. 13.176.000
con Autosystem L.193.000 al [redacted]
Compreso 3 anni [redacted] garanzia

COURIER VAN
1.8 Diesel ECOLOGICO
Volume m. cubi 2.8
Listino L. 17.386.000
[redacted]
L. 15.150.000
[redacted] Autosystem L. [redacted] mese
Compreso 3 anni di garanzia

TRANSIT Tetto Rialzato
VAN 100 - 2,5 Diesel
ECOLOGICO iniezione [redacted]
Stile - Affidabilità - Sicurezza
Listino L. 27.285.000
NOSTRO PREZZO
L. 23.465.000
[redacted] Autosystem L. 3[redacted].000 al mese
Compreso [redacted] anni di garanzia

[redacted] Volume
VAN 100 con Servosterzo
2.5 Diesel ECOLOGICO
Iniezione diretta
Listino L. 31.796.000
NOSTRO PREZZO
L. 27.663.000
con Autosystem [redacted].000 al [redacted]
Comp[redacted] 3 anni di [redacted]

TRANSIT Gran Volume
VAN 150 - 2.5 [redacted] DIESEL
100HP [redacted] Servosterzo
Portata utile Q.li 15
Listino L. 37.339.000
NOSTRO [redacted]
L. 32.858.000
con Autosystem L.481[redacted] al [redacted]
Compreso 3 [redacted] di garanzia

TRANSIT Gran Volume
VAN 190 - Portata q.li 16,70
2.5 [redacted] iniezione diretta
Servsosterzo
Listino L.36.191.000
NOSTRO PREZZO
L. 31.486.000
con Autosystem [redacted]
Compreso 3 anni [redacted] garanzia

TRANSIT AUTOCARRO
Gemellato - Servsoterzo
Cassone da m. 3,5 [redacted] 4,2
Portata utile da Q.li 16,90
Listino L. [redacted].000
NOSTRO [redacted]
L. 28.736.000
con Autosystem L. 421.000 al mese
Compreso 3 [redacted] di garanzia

TRANSIT RIBALTABILE Trilaterale
Gemellato - Servosterzo
Cassone in ferro - Protezione cabina
Portapali anteriore
[redacted] L. 33.250.000
[redacted]
L. 28.927.000
con [redacted]tosystem L. 423.000 al mese
Compreso 3 anni di garanzia

Ford
Euromotor C.so GROSSETO, 318 - TORINO - Tel. 011/ 739.53.53
SABATO APERTI 9.00-12.30 / 15.00-19.30

IFAS GRUPPO COMMUNICATION
Autoveicoli Kraft

La «sete» del Canavese scatena polemiche fra cittadini e Comuni, a Rivara manifesti di protesta

Pavone, caccia all'acqua

E anche Castellamonte resta a secco

Per quasi 20 ore, tra venerdì e sabato, mezza Pavone è rimasta all'asciutto. Dai rubinetti delle case della periferia del paese non è uscita una sola goccia d'acqua potabile.

Una situazione ai limiti della sopportazione tanto che, ieri mattina, una delegazione di cittadini [redacted] è presentata [redacted] carabinieri: volevano denunciare l'amministrazione comunale per interruzione di pubblico servizio. Alla fine, tra telefonate incrociate, richieste di spiegazioni e intervento [redacted] amministratori comunali la [redacted] è risolta. Alle 11 l'acqua [redacted] tornata a sgorgare regolarmente e le code di massaie con taniche e bottiglie alla fontana di piazza del [redacted]nicipio sono finite.

Il sindaco Giuseppe Malizia dice che [redacted] è trattato [redacted] un problema alle pompe di aspirazione. «Una di queste - spiega [redacted] primo cittadino - non si era messa in moto. Un guaio da nulla risolto nel giro di pochi minuti». Ma resta il problema dell'approvvigionamento idrico. Pavone non ha pozzi [redacted] sorgenti suo e il fabbisogno di acqua potabile viene fornito dall'acquedotto di Ivrea.

In passato c'era[redacted] già stati guai e qualche polemica. «Siamo arrivati al punto - aggiunge Giuseppe Malizia - di minacciare di [redacted] pagare più le bollette. Ogni volta che c'era qualche problema ai pozzi [redacted] nostro comune restava all'asciutto per ore». Tutto dipendeva dalla [redacted] d'acqua nelle sorgenti, ipersfruttate anche nei periodi [redacted] siccità.

Ma in Canavese non c'è soltanto Pavone costretto [redacted] fare i conti con un servizio acquedotto che sembra andare in [redacted] non appena diminuiscono le piogge. Castellamonte e Rivara [redacted] due centri «a rischio» che, in questo periodo, sono alle prese con gravi carenze idriche.

A Castellamonte un pozzo trivellato appena pochi anni fa [redacted] ormai completamente all'asciutto. «Avrebbe dovuto servire per risolvere i problemi del paese - dicono in municipio - ma ormai eroga quantità minime di acqua potabile: appena 5 litri al secondo».

Un [redacted] guaio per la giunta guidata dal sindaco Alberto Massucco, costretta a correre ai ripari con soluzione d'emergenza. Tra le ipotesi al vaglio degli amministratori c'è anche quella di rimettere in funzione vecchi pozzi, ormai abbandonati [redacted] tempo. Tra questi quello «ex Cai» [redacted] quello «Sibac». «Faremo fare controlli dai tecnici dell'Usl - spiega Lorenzo Rolle, assessore responsabile dell'acquedotto - se non ci saranno impedimenti li attiveremo al più presto. Questo è un periodo molto delicato, non piove ormai da troppo tempo e il disgelo [redacted] ancora lontano. E' normale, quindi, che [redacted] falde si abbassino. E poi c'è da ricordare che Castellamonte ha sempre avuto problemi di approvvigionamento; non [redacted] mai stata trovata [redacted] sorgente in grado di risolvere [redacted] la questione una volta per tutte».

A giorni partirà l'ennesimo tentativo: cinque geologi effettueranno analisi e controlli del territorio, per individuare la zona migliore dove trivellare un altro pozzo. [redacted] progetto giudicato più consono alle necessità del paese verrà applicato.

«Abbiamo bisogno di una fonte - conclude Rolle - che abbia [redacted] buona resa. Il pozzo di regione Trinità, quello ormai esausto, ha sempre avuto una portata ridotta, ben lontana dal livello ottimale».

[redacted] da qualche settimana, alle prese con i problemi idrici, c'è anche il comune di Rivara. Nella [redacted] Sud del paese l'acqua arriva con il contagocce e soltanto durante certe [redacted] del giorno. Qualcuno già minaccia [redacted] formare un comitato spontaneo. «Per far valere i propri diritti alla fruizione di questo [redacted]rvizio». La questione è diventata anche oggetto di una vivace polemica sollevata dalla sezione locale di «Forza Italia». Sui muri del paese sono stati affissi manifestini in cui si spiega che da oltre 20 anni, Rivara, deve fare i conti con una cronica carenza d'acqua.

«E' una vergogna!» scrivono i forzisti. Che spiegano: «L'acqua potabile è un sogno; le passate amministrazioni hanno fatto solo promesse elettorali, senza occuparsi seriamente [redacted] problemas. Negli ultimi anni, la giunta guidata da Roberto Andriollo, ha tentato diverse strade. Ma la carenza d'acqua potabile non [redacted] stata superata: Rivara è in una zona collinosa. Sorgenti in grado di garantire un'ottimo e costante resa sono pressoché impossibili da reperire.

Lodovico Poletto

[redacted]

Canottieri senza impianti

E' stata annullata l'altra sera dal Consiglio comunale di Candia la convenzione stipulata nel 1983 [redacted] la Regione, il Comune [redacted] la Federazione italiana canottaggio, per l'util[redacted] dell'impianto sportivo di proprietà comunale e l'area circostante in uso alla Società Canottieri Candia. Il provvedimento è stato adottato [redacted] esplicita richiesta della Federazione, presidente Gian Antonio Romanini, in quanto «non sussistono più le condizioni ideali per il suo mantenimento». «Stipuleremo [redacted] nuova convenzione con la Federazione - afferma il sindaco Giovan Battista Gamerro - che possa consentire alla Società canottieri di fruire ancora dell'impianto».

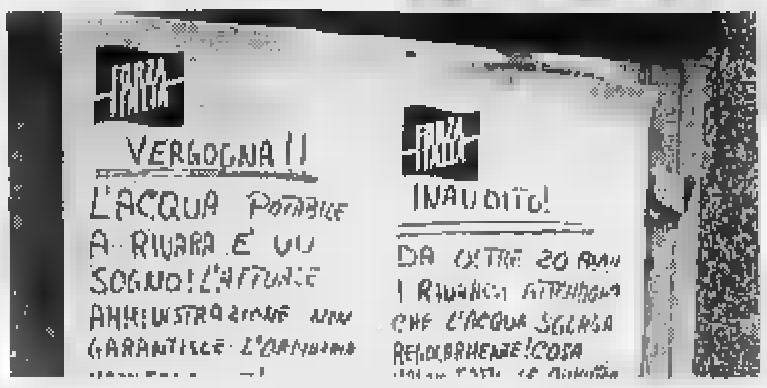

I manifesti comparsi a Rivara e il sindaco di Pavone Giuseppe Malizia

Rivarolo

Polemiche sul trasloco della Salp

Soluzione ancora distante per [redacted] questione Salp, l'azienda di Rivarolo specializzata nella concia e lavorazione delle pelli che vorrebbe traslocare alla periferia della città, trasformando l'area che occupa adesso in una zona residenziale e commerciale.

«La proprietà - spiega il [redacted]daco di Rivarolo, Edoardo Gaetano - ha sollecitato una soluzione. Ma per ora la giunta non è ancora in grado di decidere. Intanto abbiamo chiesto all'azienda di rendere pubblici i suoi progetti, in modo che anche la popolazione possa rendersi conto di ciò che vogliono fare dove adesso ci sono i capannoni».

Decisamente smentita l'ipotesi che l'azienda possa trasferirsi nell'area dell'ex azienda avicola di frazione Argentera. «La Salp - spiega ancora il sindaco Gaetano - è fermamente intenzionata a spostare gli impianti da tutt'altra parte, in località Vercellino. Le altre ipotesi sono soltanto fantasie di qualcuno».

La questione Salp, comunque, è diventata oggetto di un'interpellanza presentata dai gruppi di minoranza. «Ci sono - spiegano - voci insistenti sia su questa sia su altre questioni. Il sindaco ci deve anche spiegare quali sono le intenzioni della giunta su un'altra area industriale ormai inutilizzata, cioè quella del Cotonificio Valle Susa».

IN BREVE

CANAVESE

Farmacie aperte oggi per turno

Oggi sono di turno le farmacie Galda [redacted] Ivrea, corso Cavour 44), Mazzini (Castellamonte, in via Martinetti 2), Bonso (Forno, via Levone 2 bis), Negri (Locana, via Roma 9) e Fabbi (Strambino, via Piemonte 13).

MONTANARO

Pendolari discutono bozza d'orario ferrovie

L'associazione «Utenti Ferrovia Chivasso-Aosta» incontra pendolari viaggiatori della linea, per discutere insieme la bozza del prossimo orario estivo presentata dalle Fs. Domani, alle 21, i responsabili dell'associazione sono a Montanaro, alla locanda Regina in via Prono 3.

[redacted]

Stroncata da infarto trovata morta in [redacted]

Pierina Ronco, 80 anni, pensionata, che viveva da sola a Montanaro in un alloggio di via Garibaldi 13, ieri verso le 15,30 è stata trovata morta in casa, stroncata da un infarto. A fare la macabra scoperta è stato il figlio, Giovanni Corongio, 53 anni, residente a Feletto in via Bossi 20, venuto a fargli [redacted]ita.

[redacted]

Rivarolese battuto in casa dal Bra

Nell'anticipo della terza giornata di ritorno del campionato di Eccellenza che si è giocato ieri, la Rivarolese è stata superata sul proprio terreno dal Bra con il risultato di 4-3. Il primo tempo si era concluso sul 3-1 in favore dei braidesi.

LA CAMPAGNA ANTI-VIOLENZA

Ivrea, il vicequestore contesta l'intromissione del Comune

«All'ordine pensiamo noi»

Ancora polemiche sulla sicurezza

C'è chi parla di semplici incomprensioni [redacted] [redacted]lintesi, chi invece la considera un vero e proprio incidente diplomatico: le più alte cariche del commissariato e del Comune, ammettono l'attrito creatosi [redacted] giorni scorsi, ma preferiscono considerare chiusa la vicenda e guardare all'immediato futuro.

A dividere poliziotti e amministratori era stato il problema dell'ordine pubblico durante i giorni del Carnevale: una questione che aveva visto [redacted]ri e funzionari impegnati nell'ideazione di una massiccia campagna anti-violenza, ma senza che venisse chiesto neppure un parere alle forze di pubblica sicurezza. «Comprendo l'entusiasmo e la voglia di fare bene da parte della giunta - afferma il vicequestore Maurizio Celia, dirigente del commissariato eporediese -, ma [redacted] piacerebbe comunque dire la nostra, se la materia è l'ordine pubblico».

Per il sindaco Giovanni Maggia non c'è stata alcuna intenzione di prevaricare la polizia. «Semplicemente - dice - ci è sembrato giusto lanciare dei messaggi alla città, in modo che chiunque possa godersi il Carnevale in tutta tranquillità».

Pur condividendo le preoccupazioni del sindaco, però sulla campagna antiviolenza Celia nutre alcune perplessità: «Ritengo che il problema [redacted] stato eccessivamente enfatizzato, anche con il contributo degli organi d'informazione».

L'iniziativa degli amministratori, che avevano dichiarato [redacted] Ivrea non deve succedere quello che, recentemente, è successo altrove», sarebbe quindi eccessiva rispetto alla realtà? Per il vicequestore resta encomiabile il fatto che il Comune non si [redacted] trincerato, [redacted]me avveniva in passato, dietro il «non [redacted] mai successo nulla». La questione dell'ordine pubblico, però, non è da collegarsi direttamente al Carnevale e alle sue componenti: «Da parte nostra - dice - valutiamo [redacted] maggior attenzione il problema interconnesso, cioè la sicurezza globale in città. Nei giorni della manifestazione aumentano i furti, gli scippi, i casi di molestie: è qui che vogliamo intervenire con decisione».

Sindaco [redacted] vicequestore assicurano che l'intesa, oggi, è ott[redacted]. «Abbiamo chiarito i malintesi - dice Celia -, il nostro rapporto è avviato ad una schietta collaborazione». «Con la polizia - aggiunge Maggia - lavoriamo in piena armonia. Le differenze di vedute sono il normale effetto della diversità del ruolo che occupiamo».

Mauro Revello

GLI APPUNTAMENTI

Fagiolate e «Prise du drapeau»

Il primo appuntamento carnevalesco di oggi è [redacted] le fagiolate: alle [redacted] inizia la distribuzione nei quartieri Bellavista [redacted] San Giovanni. Alle 10,30, in sala Santa Marta s'inaugura la mostra «Maschere, burattini e burattinai», in collaborazione con [redacted] Comune [redacted] l'Apt di Bergamo. La rassegna [redacted]rà aperta fino al [redacted] febbraio insieme a «Una festa lunga sette secoli», la mostra itinerante sul Carnevale di Ivrea (orari: dalle 10 alle 12 [redacted] dalle 17 alle [redacted] fino a mercoledì) 22, dalle 11 alle 22 fi[redacted] [redacted] martedì 28). Alle 11, in piazza Municipio, cerimonia della «Prise du drapeau» e parata dello Stato Maggiore e del gruppo Pifferi e Tamburi [redacted] Generale Renzo Sabolo. Alle 11,30 il Gran Cancelliere, notaio Ezio Liore, [redacted]egna il libro dei verbali al Sostituto Gran Cancelliere, Gianni Colleghin. Alle 12 s'inaugura [redacted] nuova sede dello Stato Maggiore in corso Re Umberto. [redacted] riprende alle 14,30 con la tradizionale «Alzata» dei piccoli Abbà. Alle 20,45 all'Auditorium La Serra, viene presentata la musicassetta «Musiche dello storico Carnevale di Ivrea».

Il Generale durante la sfilata

DOVE & QUANDO

CARNEVALI. Oggi, in Canavese. A Fiorano alle 9 si distribuiscono i fagioli grassi, segue alle 11 la rottura delle pignatte e, nel pomeriggio, la sfilata allegorica. La giornata si conclude con le danze al padiglione. A Cavavino alle [redacted] è in programma la tradizionale distribuzione di grissini e fontina, alle 11 [redacted] corteo per il paese; alle 14,30 la sfilata allegorica, che termina con il palo della cuccagna e l'abbruciamento dello scarlo. Alle 21, ballo in maschera. A Borgomasino si distribuiscono i fagioli al mattino; nel pomeriggio è prevista la sfilata con la «battaglia delle farine», alle 21 le danze. A Burolo alle 12 la fagiolata, alle 15 la sfilata allegorica, alle 17 la festa dei bambini e alle 21 le danze. A Ozegna, nel pomeriggio è in programma la sfilata di carri e maschere. A Salassa, alle 10 si svolge il corteo e l'investitura dei Reggenti (impersonati da Ugo Naretto e Manuela Serena); alle 15 la sfilata allegorica. A Rivara è in programma il «Carnevale dell'avventura», alle 14,30, con giochi e divertimenti per i bambini; alle 21, serata danzante.

CASOLA E SPARAVEL. I lavoratori del settore edile celebrano oggi a Ivrea il patrono san Giulio, con la tradizionale festa «Casola e Sparavel». Ritrovo alle 10,45, in piazza di Città; segue la messa. Il pranzo al ristorante l'Arcadia di Scarmagno e alle 15,30 la visita alla cripta del Duomo di Ivrea.

[redacted]. Si conclude oggi, alla biblioteca di Castellamonte, la mostra «Nero su bianco, bianco [redacted] nero: satira e illustrazione su razzismo e antirazzismo». E' aperta dalle 9 alle 12 e dalle 15 alle 18,30.

CINECLUB. «Condannato a nozze», di Giuseppe Piccioni, è [redacted] film che si proietta domani e martedì a Ivrea, al cinema Politeama, nell'ambito della rassegna organizzata dai Servizi culturali Olivetti. Orari: 17,10, 19,20 e 21,30. L'ingresso è riservato ai soci.

DISEGNA IL LOGO. E' aperta fino a martedì alla biblioteca comunale di Rivarolo (dalle 15 alle 19) la mostra degli studenti del liceo d'arte Faccio di Castellamonte dal titolo «Disegna il logo».

[redacted]. Sono in vendita i biglietti per il concerto dell'orchestra sinfonica del Teatro Regio di Torino, in programma mercoledì 15 all'Anfiteatro di Montalto. Il costo è di 35 mila lire; rivolgersi alla videoteca Carillon di Ivrea, tel. 0125-425 133.

FEBBRAIO FORD: Grandi Affari a TORINO

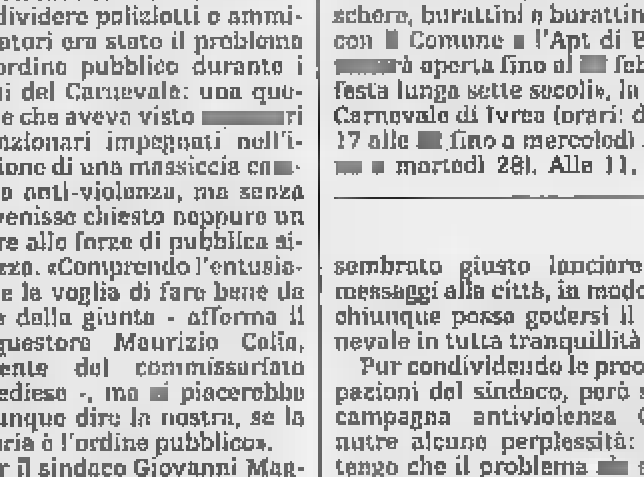

[redacted] Transit 2.5 D VAN 100 Tetto Rialzato

[redacted] al [redacted] di iva detraibile

AUTOSYSTEM riservato ai clienti con partita iva.

FIESTA WINDOW VAN — 1.8 Diesel ECOLOGICO 15,5 Km/ litro (CUNA) — [redacted] L. [redacted] — NOSTRO PREZZO L. 13.176.000 — [redacted] Autosystem L.193.000 [redacted] [redacted] — Compreso [redacted] anni di garanzia

[redacted] VAN — 1.8 Diesel ECOLOGICO Volume m. cubi 2.8 — Listino L. 17.386.000 — NOSTRO PREZZO L. 15.150.000 — [redacted] Autosystem L. 222.000 al [redacted] — Compreso 3 anni di [redacted]

TRANSIT Tetto Rialzato — VAN 100 - 2.5 Diesel ECOLOGICO iniezione diretta Stile - Affidabilità - Sicurezza — Listino L. 27.285.000 — NOSTRO [redacted] L. 23.465.000 — [redacted] Autosystem L. 344.000 [redacted] [redacted] — Compreso 3 anni di garanzia

TRANSIT Gran Volume — VAN 100 con Servosterzo 2.5 Diesel ECOLOGICO Iniezione diretta — Listino L. 31.796.000 — [redacted] L. 27.663.000 — con Autosystem L.405.000 al mese — Compreso 3 anni di garanzia

TRANSIT Gran Volume — VAN 150 - 2.5 TURBO DIESEL 100HP con Servosterzo Portata utile Q.li 15 — Listino L. 37.339.000 — [redacted] PREZZO L. 32.858.000 — [redacted] Autosystem L.481.000 [redacted] mese — Compreso [redacted] anni [redacted] garanzia

TRANSIT Gran Volume — VAN 190 - Portata q.li 16,70 2.5 Diesel Iniezione diretta Servosterzo — Listino [redacted] — [redacted] L. 31.486.000 — con Autosystem L.461.000 [redacted] mese — Compreso 3 anni [redacted]

TRANSIT AUTOCARRO — Gemellato - Servosterzo Cassone da m. 3,5 a 4,2 Portata utile da Q.li 16,90 — [redacted] L. 33.030.000 — [redacted] PREZZO L. 28.736.000 — con Autosystem L. [redacted] — Compreso [redacted] di garanzia

TRANSIT RIBALTABILE Trilaterale — Gemellato - Servosterzo Cassone in ferro - Protezione cabina Portapali anteriore — Listino L. 33.250.000 — NOSTRO PREZZO L. 28.927.000 — [redacted] Autosystem L. 423.000 [redacted] mese — Compreso 3 anni di garanzia

Ford

Euromotor C.so GROSSETO, 318 - TORINO - Tel. 011/ 739.53.53 SABATO APERTI 9.00-12.30 / 15.00-19.30

Autoveicoli Km/0 — IFAS GRUPPO COMMUNICATION

PRIME VISIONI

Academy [redacted] — v. Stamira 5, Tel. 44.23.77.78. Or.: 15 16,50/18.40/20.30/22.30. Ingr. [redacted]
Il re Leone — di R. Allers e R. Minkoff, prod. Walt Disney (Usa '94) — La [redacted] del leoncino Simba che, dopo la scomparsa [redacted] padre, è destinato a superare molte prove prima di diventare il re della [redacted]. N. V. 1h 30' *Cartoni Animati*

Admiral — p. Verbano 5, Tel. 854 1195, Or. 16/18.10/20,20/22.30. Ingr. 12.000
Camerieri — di L. Pompucci, con P. Villaggio, D. Abatantuono, M. Messeri (Italia '94) — Storie, risse e sogni di un [redacted] di camerieri e di volgari clienti in un ristorante sul mare, che rischia di chiudere N. V. 1h 42' *Comico*

Adriano — p. Cavour 22, Tel. 321.1896 Or.: 15 17.10/18,50/20.30/22,30. Ingr. 12.000
Poliziotti — di G. Base, con C. Amendola, M. Placido, K. Rossi Stuart (Ita. '94) - Un [redacted]o ricoverato per tentato suicidio riesce a fuggire: le due guardie che lo sorvegliavano reagiscono in modi opposti [redacted] estremi. N. V. 1h 30' *Dramm.*

Alcazar — via M. Del Val 14, Tel. 588.00.99. Or.: 16,30 18,30/20,30/22,30. Ingr. 12.000
Tre vedove [redacted] delitto — di J. Irvin, con M. Farrow, J. Plowright, N. Richardson (Usa '94) — Irlanda 1920: [redacted] giovane donna arriva a sconvolgere un clan matriarcale di pettegole vedove: [redacted] invidie, ripicche e ci scappa il morto. N. V. 1h 38' *Comm.*

Ambassade — v. Accademia Agiati 57, Tel. 540 89.01 Or. 16 17 10/18,50/20.30/22.30. Ingr. 12.000
Poliziotti — di G. Base, con C. Amendola, M. Placido, K. Rossi Stuart (Ita. '94) — Un detenuto ricoverato per tentato [redacted] esce a fuggire: le due guardie che [redacted] sorvegliavano reagiscono in modi opposti ed [redacted]. N. V. 1h 30' *Dramm.*

America — via N. del Grande 6, Tel. 581.89.01 Or.: 15 17.10/18,50/20,30/22,30. Ingr. [redacted]
Poliziotti — di [redacted] Base, con C. Amendola, M. Placido, K. [redacted] Stuart (Ita. '94) — Un detenuto ricoverato per tentato suicidio riesce a fuggire: le due guardie che lo sorvegliavano [redacted]scono in modi opposti ed estremi. N. V. 1h 30' *Dramm.*

Ariston — v. Cicerone 19, Tel. 321.259, Or. 16/18.10/20.20/22,30. Ingr. 12.000
Camerieri — di L. Pompucci, con P. Villaggio, [redacted] Abatantuono, M. Messeri [redacted] (Italia '94) — Storie, risse e sogni [redacted] gruppo di ca[redacted] e di volgari clienti in un ristorante sul mare, che rischia di chiudere N. V. 1h 42 *Comico*

Astra — v.le Jonio 225, Tel. 817.62.56. Or.. [redacted] 18,10/20.20/22,30. Ingr. 10.000
Stargate — [redacted] R. Emmerich, con K. Russell, J. Spader, J. Davidson (Usa '94) — Un archeologo decifra una misteriosa iscrizione egizia e varca un portone che lo conduce in un mondo antico e parallelo N. V. 2h 08' *Fantarcheologia*

Atlantic — via Tuscolana 745, Tel. 761.05.56. Or.. [redacted] 17,10/18,50/20,30/22,30. Ingr. 12.000
Poliziotti — di G. Base, con C. Amendola, [redacted] Placido, K. Rossi Stuart (Ita. '94) — Un detenuto ricoverato per tentato suicidio riesce a fuggire: le due guardie che lo sorvegliavano reagiscono in modi opposti ed estremi. N. V. 1h 30' *Dramm.*

Augustus 1 — c. V.le Emanuele 203, Tel. 687 5455. Or.: 15 17,30/20/22.30. Ingr. 12.000
Le ali della libertà — di F. Darabont, con T. Robbins, M. Freeman, B. Pitt (Usa '94) — Un uomo, che ha [redacted] la moglie e il suo amante, intreccia in carcere una relazione pericolosa. Dal romanzo di King M. N. V. 2h 17' [redacted]

Augustus 2 — c. Vitt. Emanuele 203, Tel. 687 5455. Or.: 15,30 17.50/20.10/22.30. Ingr. 12.000
Naked — di M. Leigh, con D. Thewlis, K. Cartlidge, L. Sharp (Gb '94) — In una Londra cupa e degradata, il «percorso» di un giovane antieroe degli Anni 90 tra storie di violenza ma anche [redacted] inaspettata dolcezza. V.M. 14 2h [redacted]' *Dramm.*

Barberini 1 — p. Barberini 52, Tel. 482.7707. Or.: 15,45 18,10/20 10/22,30. Ingr. 12.000
The River [redacted] — di C. Hanson, con M. Streep, K. Bacon, D. Strathairn (Usa '94) — Una famiglia in gita sulle rapide di un fiume s'imbatte in [redacted] pericolosa banda di rapinatori che cerca di sfuggire [redacted] polizia [redacted] V. 1h 52' *Thriller*

Barberini [redacted] — p. Barberini [redacted], Tel. 482.7707 Or.: 16 18,10/20,20/22.30. Ingr. 12[redacted]
Kika - Un corpo in prestito — di P. Almodóvar, con V. Forqué, V. Abril, P. Coyote (Spagna '93) — Una donna-telecamera filma per la tv ciò che vive e vede. [redacted] suoi ritratti urbani c'è di tutto: orrori, nefandezze, vizi privatissimi V.M. 14 1h 56' *Commedia*

Barberini 3 — p. Barberini 52, Tel. 482 7707. Or.: 15.50 18,05/20 20/22,30. Ingr. 12.000
[redacted] Paradiso — di G. Gallo, con N. Cage, J. Lovitz, D. Carvey (Usa '94) — Tre fratelli e uno strano problema: quello di essere capitati in una cittadina dove l'eccesso di ospitalità e gentilezza finisce per diventare un tormentone. N. V. 1h 50' *Comm.*

Capitol — v. G. Sacconi 39, Tel. 39.32.80. Or.: 15 17,30/20/22,30. Ingr. 12.000
[redacted] — di B. Levinson, con M. Douglas, D. Moore, D. Sutherland (Usa '94) — Un uomo, «molestato» in azienda dalla sua capo, lotta strenuamente per difendere dignità e lavoro. Dal [redacted] di Crichton V. [redacted] 14 2h10' *Drammatico*

Capranica — p. Capranica 101, T[redacted]. 679.2465. Or.: 16 18.10/20,20/22,30. Ingr. 12.000
The [redacted] — di C. Russell, con J. Carrey, C. Diaz, R. Jani (Usa '94) — Un impiegato di banca si trasforma in un «uomo di gomma» grazie a una maschera magica, ruba il cuore alla pupa di un gangster e affronta il boss. N. V. [redacted] *Comico*

Capranichetta — p. Montecitorio 125, T[redacted] 679.6957 Or.: 15,45 17.30/19.10/20.50/22.30. Ingr. 12.000
Clerks — di K. Smith, B. O'Halloran, J. Anderson, M. Ghigliotti (Usa '94) — Una giornata di avventure e dis[redacted] per [redacted] ragazzi un po' imbranati, commessi in un emporio di periferia V. M. 14 1h 35' *Commedia*

Ciak 1 — v. Cassia 694, [redacted] 33.25.1607 Or.: 15 17.30/20/22,30. Ingr. 12.000
Rivelazioni — di B. Levinson, con M. Douglas, D. [redacted], D. Sutherland (Usa '94) - Un uomo, «molestato» in azienda dalla sua capo, lotta strenuamente per difendere dignità e lavoro. D[redacted] romanzo di Crichton V. M. 14 2h10' *Drammatico*

Ciak 2 — v. Cassia 694, Tel. 33.25.1607. [redacted]: 16 18.10/20,20/22,30. Ingr. [redacted]
Camerieri — di L. Pompucci, con P. Villaggio, D. Abatantuono, M. Messeri (Italia '94) — Storie, risse e sogni di un gruppo [redacted] ca[redacted] e [redacted] volgari clienti in [redacted] ristorante sul mare, che ri[redacted] N. V. 1h 42 *Comico*

Cola di [redacted] — p. Cola di Rienzo 88, Tel. 32.35.693. Or.. 15 17,40/20,05/22,30. Ingr. 12.000
Stargate — di R. Emmerich, con K. Russell, J. Spader, J. Davidson (Usa '94) — Un archeologo decifra una misteriosa iscrizione egizia e varca un portone che lo conduce in un mondo antico e parallelo N. V. 2h 08' *Fantarcheologia*

[redacted] Piccoli — v.le della Pineta 15, Tel. 855 34.85. Ingr. 7000
Ore 11; 15; 16,30; 18 **Thumbelina.**
Ore 19.30, 21, 22.30 **Go Fish.**

Eden — p. Cola di Rienzo 74, Tel. 3616.2449, Or. 16/18,10/20,20/22,30. Ingr. 12.000
Uomini sull'orlo di una crisi [redacted] nervi — di A. Capone, con C. Koll, P. Amendola, V. Crocitti (Ita. '94) — Quattro amici, una partita a poker, i discorsi sul loro problemi con le donne. Per sollevarsi il morale telefonano a [redacted] provocante ragazza. N. V. 1h 45' *Commedia*

Embassy — v. Stoppani 7, Tel. 807.0245. O.: 15 17.30/19.50/22.30. Ingr. 12.000
Frankenstein — di K. Branagh, con K. Branagh, R. De Niro, H. Bonham Carter (Usa '94) — Uno scienziato «costruisce» una creatura dotata di vita che poi sfugge al suo controllo. Dal classico di Mary Shelley M. N. V. 2h 10 *Horror*

Empire — v.le R. Margherita 29, Tel. 841.7719. Ore 15 17,30/20/22,30. Ingr. 12.000
Le ali della libertà — di F. Darabont, con T. Robbins, M. Freeman, B. Pitt (Usa '94) — Un uomo, che ha ucciso la moglie e il suo amante, intreccia in carcere una relazione pericolosa. [redacted] romanzo di King M. N. V. 2h 17' *Drammatico*

Empire 2 — v.le Esercito 44, Tel. 501.06.52. Or.: 15 17.30/20/22,30. Ingr. 12.000
Rivelazioni — [redacted] B. Levinson, con M. Douglas, D. Moore, D. Sutherland (Usa '94) — Un uomo, «molestato» in azienda dalla sua capo, lotta strenuamente per difendere dignità e lavoro. Dal [redacted] di Crichton V. M. [redacted] 2h10' *Drammatico*

[redacted]e — p. in Lucina 41, Tel. 687.6125 Or.: 15 17,30/20/22,30. Ingr. 12.000
Rivelazioni — di B. Levinson, con M. Douglas, D. Moore, [redacted] Sutherland (Usa '94) — Un uomo, «molestato» in azienda dalla [redacted] po, [redacted] strenuamente per difendere dignità e lavoro. Dal [redacted] di Crichton V. M. 14 2h10' *Drammatico*

Eurcine — v. Liszt 32, Tel. 591 0986. Or.: 15 17,40/20,05/22.30. Ingr. 12.000
Stargate — [redacted] R. Emmerich, con K. Russell, J. Spader, J. Davidson (Usa '94) — Un archeologo decifra una misteriosa iscrizione egizia e varca [redacted] portone che lo conduce in un mondo antico e parallelo N. V. 2h [redacted] *Fantarcheologia*

Europa — c. Italia 107, Tel. 442.49.760. Or.: 15,45 18,10/20,20/22,30. Ingr. 12.000
Stargate — di R. Emmerich, con K. Russell, J. Spader, J. Davidson (Usa '94) — Un archeologo decifra una misteriosa iscrizione egizia e varca [redacted] portone che lo conduce in un mondo antico e parallelo N. V. 2h 08' *Fantarcheologia*

Farnese — Campo de' Fiori 56, Tel. 686 4395. Or.: 18,30 18,30/20,30/22,30. Ingr. 10.000
Belle al bar — di A. Benvenuti, con A. Benvenuti, E. Robin's, A. Serna (Ita. '94) — Un transessuale si innamora del cugino che non vede da dieci anni, un re[redacted] in crisi con la moglie e sogna di aprire con lui un bar. V. M. 14 1h 50' *Commedia*

Fiamma [redacted] — v. Bissolati [redacted], Tel. 482.7100. Or.. 14,30 16.30/18,30/20,30/22,30. Ingr. [redacted]
Omicidio nel vuoto — di J. Badham, con W. Snipes, G. Busey, Y. Butler (Usa '94) — Un agente di polizia, per vendicare la morte del fratello, si mette sulle tracce di una banda di stuntmen paracadutisti dediti al crimine ad alta tecnologia. N. V. 1h 40 *Thriller*

Fiamma [redacted] — v. Bissolati 47, Tel. 482.7100. Or.: 14,30 17,10/19,50/22,30. Ingr. 12.000
Forrest Gump — di R. Zemeckis, con T. Hanks, R. Wright, G. Sinise (Usa '94) — Un americano dall'intelligenza limitata, quasi da sfiorare l'imbecillità: attraversa trent'anni di storia e sleve e strisce, diventa ricco e quasi felice. N. V. 2h 22' *Commedia*

[redacted] — v.le Trastevere 246, [redacted]. 581.2848, Or.: 15,45/18,10/20,20/22,30. Ingr. 12.000
Stargate — di R. Emmerich, con K. Russell, J. Spader, J. Davidson (Usa '94) — Un archeologo decifra una misteriosa iscrizione egizia e varca un portone che lo conduce in un mondo antico e parallelo N. V. 2h 08 *Fantarcheologia*

Gioiello — v. Nomentana 43, Tel. 442.502.99, Or. 15,30/18/20,15/22.30. Ingr. 12.000
Mangiare bere uomo donna — di A. Lee, con S. Lung, K.M. Yang, Chien-Lien Wu (Taiwan '94) — [redacted] chef abilissimo, vedovo, in pensione e con tre figlie: le gioie, le ribellioni e le scelte sentimentali [redacted] intorno ai suoi ammalianti banchetti. N. V. 2h 10' *Comm.*

Giulio Cesare — SALA UNO. Tel. 3972.0795, v. G. Cesare [redacted]. Or. 14,45 17,20/19,55/22,30. Ingr. 12.000
Frankenstein — di K. Branagh, con K. Branagh, R. De Niro, H. Bonham Carter (Usa '94) — Uno [redacted] «costruisce» una creatura [redacted] di vita che poi sfugge [redacted] controllo. Dal classico di Mary Shelley M. N. V. 2h 10 *Horror*

Giulio [redacted] — SALA DUE. Tel. 3972.0795, v. G. Cesare 259. Or.: 14,45 17,20/19,55/22,30. Ingr. [redacted]
[redacted] - Un corpo in prestito — di P. Almodóvar, con V. Forqué, V. Abril, P. Coyote (Spagna '93) — Una donna-telecamera filma per la tv ciò che vive e vede. Nei suoi ritratti urbani c'è di tutto: orrori, nefandezze, vizi privatissimi. V.M. 14 1h 56 *Commedia*

Giulio Cesare — SALA TRE. [redacted] 3972 0795, v. G. Cesare 259, Or.: 14,45/17,20/19,55/22,30. Ingr. 12.000
The River Wild — di C. Hanson, con M. Streep, K. Bacon, D. Strathairn (Usa '94) — Una famiglia in gita sulle rapide di un fiume s'imbatte in una pericolosa banda di rapinatori che cerca di sfuggire alla polizia N. V. 1h 52' *Thriller*

Golden — v. Taranto 36, Tel. 7049 6602. Or.: 16 18,10/20.20/22,30. Ingr. 12.000
Camerieri — di L. Pompucci, con P. Villaggio, D. Abatantuono, M. Messeri (Italia '94) — Storie, risse e sogni di un gruppo di camerieri e di volgari clienti in un ristorante sul mare, che rischia di chiudere N. V. 1h 42' *Comico*

Greenwich Sala [redacted] — v. Bodoni 59, Tel. 574.2778, Or.. 15,45/18/20,15/22.30. Ingr. 12.000
Mangiare bere [redacted] donna — di A. Lee, con S. Lung, K.M. Yang, Chien-Lien Wu (Taiwan '94) — Uno chef abilissimo, vedovo, in pensione e con tre figlie: [redacted] gioie, le ribellioni e le scelte sentimentali rubtano intorno ai [redacted] ammalianti banchetti. N. V. 2h 10' *Comm.*

Greenwich Sala 2 — v. Bodoni 59, Tel. 574.2778, Or. 16,30/17,50/20,10/22,30. Ingr. 12.000
Sole ingannatore — di N. Mikhalkov, con N. Mikhalkov, O. Menchicov, I. Dapkounaite (Rus./Fra. '94) — Russia 1936, purghe di Stalin: un rivoluzionario stanco si confronta con un ex controrivoluzionario diventato poliziotto per paura. [redacted] V. 2h 15 *Drammatico*

Greenwich [redacted] 3 — v. Bodoni 59, Tel. 574.2778 - Or.: 16 18.10/20,20/22.30. Ingr. 12.000
Prima [redacted] pioggia — di M. Manchevski, con R. Serbedzija, K. Cartlidge, G. Colin (Ingh./Macedonia '94) — La tragedia [redacted] conflitti etnici raccontata attraverso le v[redacted] di [redacted] stanno, una ragazza albanese e un fotoreporter. [redacted] V. 2h *Drammatico*

Gregory — via Gregorio VII 180, Tel. 638.0600. Or.: 15 17,30/20/22,30. Ingr. 12.000
Rivelazioni — di B. Levinson, con M. Douglas, [redacted] Moore, D. Sutherland (Usa '94) - Un [redacted], «molestato» in azienda dalla sua capo, lotta strenuamente per difendere dignità e lavoro. Dal romanzo di Crichton V. M. 14 2h10' *Drammatico*

Holiday — l.go B. Marcello 1, [redacted], Or.: 16/19,30/22,30. Ingr. 12.000
Pulp fiction — di Q. Tarantino, con J. Travolta, B. Willis, U. Thurman (Usa '93) — Omicidi e risate in cinque episodi ispirati ai «pulp magazines», le riviste da pochi cent degli Anni 30 e 40. Palma d'oro '94 a Cannes V. M. 18 2h 35 *Commedia Nera*

Induno — v. G. Induno 1, Tel. 581.2495. Or.: 15 16,50/18,40/20,30/22,30. Ingr. 12.000
Il re Leone — di R. Allers e R. Minkoff, prod. Walt Disney (Usa '94) — La storia del leoncino [redacted] che, dopo la scomparsa del padre, è destinato a superare molte prove prima di diventare il re della savana. N. V. 1h 30' *Cartoni Animati*

King — via Fogliano 37, Tel. 862.067 32. Or.: 15 17,40/20.05/22,30. Ingr. 12.000
Stargate — di R. Emmerich, con K. Russell, J. Spader, J. Davidson (Usa '94) — Un archeologo decifra una misteriosa iscrizione egizia e varca [redacted] portone che lo conduce in un mondo antico e parallelo N. V. 2h 08' *Fantarcheologia*

Madison 1 — v. Chiabrera 121, Tel. 541.7986. [redacted]: 15,30 17,50/20,10/22,30. Ingr. 12.000
Stargate — di R. Emmerich, con K. Russell, J. Spader, J. Davidson (Usa '94) — Un archeologo decifra una misteriosa iscrizione egizia e varca un portone che lo conduce in un mondo antico e parallelo N. V. 2h 08' *Fantarcheologia*

Madison 2 — v. Chiabrera 121, Tel. 541.7926, Or.: 16/18,10/20,20/22,30. Ingr. 12.000
Kika - [redacted] corpo in prestito — di P. Almodóvar, con V. Forqué, V. Abril, P. Coyote (Spagna '93) — Una donna-telecamera filma per la tv ciò [redacted] ve[redacted]. Nei suoi ritratti urbani c'è di tutto. [redacted], nefandezze, vizi privatissimi. V.M. 14 1h 56' *Commedia*

[redacted] — v. Chiabrera 121, Tel. 541.7986 Or.: [redacted] 16,10/20,20/22,30. Ingr. 12.000
[redacted] al [redacted] — di A. Benvenuti, con A. Benvenuti, E. Robin's, [redacted] Serna (Ita. '94) — Un transessuale si innamora del cugino che non vede [redacted] anni, un restauratore in crisi con la moglie, e sogna di aprire con lui un bar V. M. 14 1h 50 *Commedia*

Madison 4 — v. Chiabrera 121, Tel. 541 7986 Or.: [redacted] 17,30/20/22,30. Ingr. 12.000
Sotto il segno del pericolo — di P. Noyce, con H. Ford, W. Dafoe, A. Archer (Usa '94) — Caccia spietata al boss della droga: la sfida è in mano al numero 2 della Cia e a un mercenario assoldato dal governo Usa. Da Tom Clancy. N. V. 2h 22' *Spionaggio*

[redacted] 1 — v. Appia Nuova 176, Tel. 786.086. Or.: 14.30 17,20/19.55/22.30. Ingr. [redacted]
Frankenstein — di K. Branagh, con K. Branagh, R. De Niro, H. Bonham Carter (Usa '94) — Uno scienziato «costruisce» una creatura dotata di vita che poi sfugge al suo controllo. Dal classico di Mary Shelley M. N. V. 2h 10' *Horror*

[redacted] 2 — v. Appia Nuova 176, Tel. 786 086. Or.: 14,45 17,20/19,55/22,30. Ingr. 12.000
[redacted] — di P. Almodóvar, con V. Forqué, V. Abril, P. Coyote (Spagna '93) — Una donna-telecamera filma per la tv ciò che vive e vede. Nei suoi ritratti urbani c'è di tutto: orrori, nefandezze, vizi privatissimi. V M. 14 1h 56' *Commedia*

[redacted] — v. Appia Nuova 176, Tel. 786.086, Or.: 15,45/17,20/19,55/22,30. Ingr. 12.000
The River Wild — di C. Hanson, con M. Streep, K. Bacon, D. Strathairn (Usa '94) — Una famiglia in gita sulle rapide di un fiume s'imbatte in una pericolosa banda di rapinatori che cerca di sfuggire alla polizia N. V. 1h 52' *Thriller*

Maestoso Sala [redacted] — v. Appia Nuova 176, Tel. 786 086. Or.: 14.30 17.20/19 55/22,30. Ingr. 12.000
Stargate — di R. Emmerich, con K. Russell, J. Spader, J. Davidson (Usa '94) — Un archeologo decifra una misteriosa iscrizione egizia e [redacted] varca un portone che lo conduce in un mondo antico e parallelo N. V. 2h 08' *Fantarcheologia*

Majestic — v. S. Apostoli 20, Tel. 679.4908. Or.: 16,15 18,30/20,30/22,30. Ingr. 12.000
Sirens — di J. Duigan, con H. Grant, S. Neill, E. MacPherson (Austral./G.B. '93) — Negli Anni 20, l'incontro tra un pittore blasfemo che ama dipingere [redacted] donne nude e un vicario anglicano che tenta di redimerlo. N. V. 1h 38' *Comm.*

Metropolitan — v. del Corso 7, Tel. 320 0933, Or.: 15/17,40/20,05/22,30. Ingr. 12.000
Stargate — di R. Emmerich, [redacted] K. Russell, J. Spader, J. Davidson (Usa '94) — Un archeologo decifra una misteriosa iscrizione egizia e varca un portone che lo conduce in un mondo antico e parallelo N. V. 2h 08' *Fantarcheologia*

Mignon — v. Viterbo 11, Tel. 855 9493. Or.: 15,45 17,30/19.10/20.50/22,30. Ingr. 12.000
Clerks — di K. Smith, B. O'Halloran, J. Anderson, M. Ghigliotti (Usa [redacted]) — Una giornata di avventure e disavventure per due ragazzi un [redacted] imbranati, commessi in un emporio di periferia V. M. 14 1h 35' *Commedia*

New York — via Cave 36, Tel. 781.02.71 Or.: 16 18.10/20.20/22.30. Ingr. 12.000
Timecop — di P. Hyams, con J. C. Van Damme, R. Silver, M. Sara (Usa '94) — Nel 2004 un poliziotto intraprende un viaggio nel tempo per catturare un senatore corrotto in grado di modificare il corso della storia. N. V. 1h 40' *Thriller*

[redacted] Sacher — L.go Ascianghi 1 T. 581.81.16, Or. 15.30/17.50/20 10/22 30, Vers. orig. sott. Ingr. 10.000
Vanya sulla 42ª [redacted] — di L. Malle, con W. Shawn, L. Pine, B. Smith (Ingh. '94) — La messinscena teatrale dello «Zio Vanja» di Cechov, adattato da Mamet, sul palcoscenico di un minuscolo cinema di New York. N. V. 2h 01 *Teatrale*

Paris — v. M. [redacted] 112, Tel. 7049 6568, Or. 15/17.30/20/22,30. Ingr. 12.000
Rivelazioni — di B. Levinson, con M. Douglas, D. Moore, D. Sutherland (Usa [redacted]) — Un uomo, «molestato» in azienda dalla sua capo, lotta strenuamente per difendere dignità e lavoro. Dal romanzo di Crichton V. M. 14 2h10 *Drammatico*

Pasquino — [redacted]lo del Piede 19, Tel. 580.3622 - Or.: 16.30 18,30/20,30/22.30. Ingr. 10.000
Blink (Occhi nelle tenebre) — di M. Apted, con M. Stowe, A. Quinn, L. Metcalf (Usa '94) — Una ragazza uscita dalla cecità grazie a un trapianto di cornee testimone di un omicidio: è perseguitata dall'assassino e non creduta dalla polizia N. V. 1h 50' *Thriller*

Quirinale — v. Nazionale, Tel. [redacted] Or.: 16.15 18,30/20.30/22.30. Ingr. 12.000
Il profumo di Yvonne — di P. Leconte, con S. Majani, J. [redacted] Marielle, H. Girardot (Fra. '94) — Un'aspirante attrice, un giovane [redacted] un [redacted] omosessuale. Le loro vite si intrecciano sulle rive [redacted] un lago. Dal libro di Modiano N. V. 1h 30 *Comm.*

Quirinetta — v. Minghetti 4, [redacted] 679 0012 Or. 18.30 19.30/22,30. Ingr. 12.000
Pulp Fiction — di Q. Tarantino, con J. Travolta, B. Willis, U. Thurman (Usa '93) — Omicidi e risate in cinque episodi ispirati ai «pulp magazines», le riviste da pochi cent degli Anni 30 e 40. Palma d'oro '94 a Cannes V. M. 18 2h 35 *Commedia Nera*

Reale — piazza Sonnino 7, Tel. 581.02.34, Or. 16/18.10/20,20/22.30. Ingr. [redacted]
Camerieri — di L. Pompucci, con P. Villaggio [redacted] Abatantuono, M. Messeri [redacted] '94) - Storie, risse e sogni di un gruppo [redacted] camerieri e di volgari clienti in un ristorante sul mare, che rischia di chiudere N. V. 1h 42' *Comico*

Rialto — via IV Novembre 156, Tel. 679 07 63, Or.: 15,10/18.30/20,30/22.30. Ingr. [redacted]
Con gli occhi chiusi — di F. Archibugi, con D. Capnoglio [redacted] Boccardi, S. Sandrelli (Ita. '94) — Toscana inizio '900: l'amore tra due giovani che si perdono e si ritrovano quando ormai i loro destini sono segnati. Da Tozzi. N. V. 1h 50' *Drammatico*

Ritz — viale Somalia 109, Tel. 86.20.56.83. Or. 15 17.10/18.50/20.30/22.30. Ingr. 12.000
Poliziotti — di G. Base, con C. Amendola, [redacted] Placido, K. Rossi Stuart (Ita. '94) — Un detenuto ricoverato per tentato suicidio riesce a fuggire: le due guardie che lo sorvegliavano reagiscono in modi opposti ed estremi N. V. 1h 30' *Dramm.*

Rivoli — via Lombardia 23, Tel. [redacted] [redacted]: 16.30 18,30/20,30/22.30. Ingr. 12.000
Il colonnello Chabert — di Y. Angelo, con G. Depardieu, F. Ardant, F. Luchini (Francia '93) — Un eroico soldato napoleonico, creduto morto in guerra, torna a casa dopo molti anni ma la perfida moglie si è rifatta una vita. Da Balzac. N. V. 1h 50' *Dramm.*

[redacted] (ex Esperia) — piazza Sidney Sonnino 37, Tel. 581.28.84 - Or.: 15.30 17.25/19/20.40/22.30. Ingr. [redacted]
Strane storie — di S. Baldoni, con I. Marescotti, S. Conen, M. Valensia (Ita. '94) — Un padre e una figlia su un treno: l'uomo, usando [redacted] me spunto le persone d[redacted] scompartimento, inventa [redacted] tragicomiche, molto surreali N. V. 1h 30 *Comm.*

Rouge [redacted] — v. Salaria 31, Tel. 855 4305 Or.: [redacted] 17.30/20/22,30. Ingr. 12.000
Rivelazioni — di B. Levinson, [redacted] Douglas, D. Moore, [redacted] Sutherland (Usa '94) — Un uomo, «molestato» in azienda dalla sua capo, lotta strenuamente per difendere dignità e lavoro. Dal romanzo di Crichton V. [redacted] 14 2h10' *Drammatico*

Royal — v. E. Filiberto 175, Tel. 7047.4549. Or.: 15 17.10/18 50/20,30/22,30. Ingr. 12.000
Poliziotti — di G. Base, con C. Amendola, M. Placido, K. Rossi Stuart (Ita. '94) - Un detenuto ricoverato [redacted] tentato[redacted] riesce a fuggire: le due guardie che lo sorvegliavano reagiscono in modi opposti ed estremi. N. [redacted] 1h 30' *Dramm.*

S. Umberto — v. della Mercede 50, Tel. 679.47.53, Or.: 15,30 17,15/19/20.45/22,30. Ingr. [redacted]
Once Were Warriors — di L. Tamahori, con [redacted] Owen, T. Morrison, M. Kerr-Bell (N. Zel. '94) — Una donna, discendente di guerrieri maori, cerca di salvare l'onore della famiglia lottando contro degrado, violen[redacted] e ubriachezza del marito V. M. 14 1h 40' *Dramm.*

Savoy sala 1 — v. Bergamo 23, Tel. 853.00.948, Or.: 15,30/17,45/20/22.30. Ingr. [redacted]
Kika - [redacted] corpo in prestito — di P. Almodóvar, con V. Forqué, V. Abril, P. Coyote (Spagna [redacted]) — Una donna-telecamera filma per la tv ciò che vive e vede. Nei suoi ritratti urbani c'è di tutto: orrori, nefandezze, vizi privatissimi V.M. 14 1h 56' *Commedia*

Savoy [redacted] 2 — v. Bergamo 23, Tel. 853.00.948, Or.: 15.30/17.45/20/22.30. Ingr. 12.000
Tre vedove e un delitto — di J. Irvin, con M. Farrow, J. Plowright, N. Richardson (Usa '94) — Irlanda 1920: una giovane donna arriva a sconvolgere un [redacted] matriarcale di pettegole vedove: [redacted] invidie, ripicche e ci scappa il morto. N. V. 1h 38' *Comm.*

Savoy sala 3 — v. Bergamo 17/25, [redacted] 853.00 948. Or.: 15.30 17.45/20/22.30. Ingr. 12.000
Quattro matrimoni e un funerale — di M. [redacted], con H. Grant, A. MacDowell, K. S. Thomas (GB '94) - La storia di un amore di un gruppo di amici, di confusioni del cuore e incertezze, che si dipana attraverso quattro matrimoni e un funerale N. V. 1h 55 *Commedia*

Universal — v. Bari [redacted], Tel. 863.12.16 Or.: 15 17,10/18,50/20.30/22,30. Ingr. [redacted]
Poliziotti — di G. Base, con C. Amendola, M. Placido, K. Rossi Stuart (Ita. '94) — Un detenuto ricoverato per tentato suicidio riesce a fuggire: le due guardie [redacted] sorvegliavano reagiscono in modi opposti ed [redacted] V. 1h 30' *Dramm.*

Vip — via Galla e Sidama 20, Tel. [redacted]. Or.: 15.45 18.40/20.30/22.30. Ingr. [redacted]
Clerks — di K. Smith, B. O'Halloran, J. Anderson, M. Ghigliotti (Usa '94) — Una giornata di avventure e disavventure per due ragazzi un po' imbranati, commessi in un emporio di periferia V. M. 14 1h 35' *Commedia*

IL [redacted]

[redacted] - Al **Sistina**, 10,30, pagine di Mozart, Schumann, eseguite da Hansjörg Schellemberger e Rolf Konen. Auditorio di via **Conciliazione** 17,30, l'orchestra sinfonica dell'Accademia Nazionale [redacted] S. Cecilia diretta da Valerij Gergiev in [redacted] repertorio di Berlioz. Mezzosoprano Olga Borodina, basso Sergej Alekseskin. Repliche fino [redacted] martedì. Per il Tempietto, Sala [redacted] (piazza Campitelli 9), 17,45, Stefano Bigoni [redacted] pianoforte esegue composizioni [redacted] Haydn. [redacted] - [redacted] (via Perugia 34), 16,30, per i ragazzi, «Il paese dei sogni» di William Hurtz. Alle 19 «Pal Joey» di George [redacted]dney e alle 21 «La frontiera» di Ricardo Larrain. A **Palazzo Esposizioni** (via Nazionale 194), dalle 16, films della rassegna dedicata al cinema [redacted] «Romantico rosso».

[redacted] - Cover [redacted] Cristina Ascani trio [redacted] (via Costantino Morin 42). [redacted] (via Crescenzio 82/a), Apple Pies. **Alpheus** (via del Commercio 36), discosalsa con Edson [redacted] (via Mario [redacted] Fiori 97), piano bar con Agostino Penna che ripropone anche «La Corrida». [redacted] (via Mompiani 2), la dj Lorixia. [redacted] di Fiumicino (via Trincea delle Frasche 90), Alberto Alivernini presenta «Il gioco delle coppie».
[redacted] - Proseguono fino al 25 febbraio le repliche di «Carillons», [redacted] proposta del Teatro Autonomo di Roma di e con Silvio Benedetto e Olga Macaluso. L'azione teatrale si avolge negli appartamenti di via [redacted] con numerosi attori «piazzati» tra corridoi [redacted]. La regia è firmata da Silvio Benedetto. Tutte le sere alle 21. [m.pr.]

LUCI ROSSE

AQUILA via L'Aquila 74, telefono 703.00.333 **Film per adulti** Ing. [redacted]
AVORIO EROTIC via Macerata 10, telefono 700.35.27 **Film per adulti.** Orario 15,30. 22 Ingresso 6000.
MODERNO piazza della Repubblica 44, telefono 488.02.85 **Film per adulti** Orario: 16. 22.30 Ingresso 6000
MODERN[redacted] p. della Repubblica 44, telefono 488.0285 **Film per adulti.** Ingresso 6000
MOULIN ROUGE v. O. M. Corbino 23 telefono 556 2350 **Film per adulti.** Orario: 15.30. 22 Ingresso 4000
ODEON piazza Repubblica, telefono 464.760 [redacted] **per adulti** Ingresso 6000
PUSSYCAT v. Cairoli [redacted], tel. 446.4661 [redacted] **per adulti.** Or.: 10,30; 23 Ingr. [redacted]
SPLENDID via P. delle Vigne 4 telefono 6600 0205 **Film per adulti** Or. 11; 23 Ingresso 6000
TIFFANY v. Depretis 11, telefono 462 390 **Film per adulti** Or.: 16; 22.30 Ingresso 5000
VOLTURNO via Volturno 37, telefono 482.7557 **Rivista sexi e Film per adulti** Or.: 15; 22 Ingresso 10.000.

D'ESSAI

ARCOBALENO D'ESSAI via Redi 1/a, telefono 440.2719 **La bella vita** Or.: 16,30; 18,30; 20,30; 22,30. L. 7000
AVILA D'ES[redacted] corso [redacted]lia 37, telefono 841.6052 **Non è romantico?** Orario: 20.30.
CARAVAGGIO v. Paisiello 24, tel. 856.4210 **I visitatori**. Or. 16; 18,10; 20,20; 22,30.
DELLE PROVINCE v.le Province 41, telefono 4423.6021. **Speed** Or.: 16; 18,10; 20,20; 22,30
[redacted] v. Publio Valerio 63, tel. 748.4644. **Thumbelina.**
ORIONE via Tortona, telefono 770.06.960. Riposo.
RAFFAELLO [redacted] via Terni 54, telefono 701.2719. Or.: 17; 18,50; 20,40; 22,30 **Bordel**.
S. MARIA AUSILIATRICE v. Umbertide 3, telefono 780.6841 **Schindler's List** Or.: 15; 18; 21.
TIBUR D'ESSAI v. Etruschi 40, t. 495.7762 **Prima della pioggia**. Or. 16.30; 22,30.
TIZIANO D'ESSAI v. G. Reni, telefono 392.777. **Il postino**. Or. 16.30; 18.30; 20,30; 22,30. Ingresso 6000.

TEATRI

ALFELLINI Riposo
AGORA' 80 v. della Penitenza 33 t. 68 74 167. Ore 18 The International Theatre presenta. **Regole** di J. Giono, in lingua francese un grande successo del Festival di Avignone 1994.
ANFITRIONE SALA A via S. Saba 24 tel. 57.50.827. Ore 17 La Valle dell'Inferno presenta **Non ci resta che la terra** di Dacia Maraini con L. Migliacci, C. F. M. Guerra, F. Bianchi, S. Tortarolo.
ARCES TEATRO via Napoleone III 4/F tel. 44.66.909. Ore 17.15 L'amicizia di Cinzia Borb con C. Ferrace e L. Marchand. André in scena al Teatro Cavour.
ASSOCIAZIONE CULTURALE ITALIA via Aurelio Saffi 1 3 tel. 58.33.0817. Riposo
[redacted]O TEATRO UNIVERSITA' viale delle Scienze 3 tel. 49.91.4489. Riposo.
BELLI p. Sant'Apollonia 11/a telefono 58.94.875. Ore 17.30 **Tolom** di P. R. Crociere con N. Della Corte, regia E. Lubitsch.
BELSITO p. M. Medaglie d'Oro 44, tel. 354 543 43. Martedì 14 ore 21.15 prima. Operetta che ottocento. Carlo Molfese in **La vedova allegra in 10 minuti** di Riccardo De Filippo con Milena Bevina, Carlo Comenzi, A. Spadorcia, regia R. Serra.
CENTRO MULTIMEDIALE MONTEMARTINI via Ostiense 106 tel. 687 54 45. Riposo
CLUB I MITI via B. Franklin 7 tel. 57 30 645. Ore 17.30 **Donna Ridente** di e con Mary Capelli
COLOSSEO via Capo d'Africa 5/a tel. 70 04 932. Ore 18 Assoc. Culturale Beat 72 pres. **La prossima volta lasciamo sul serio** di Harry Cauley con V. D'Apponzo e G. Vessicchio, L. Di Sarcò.
DEI COCCI via Galvani 69 tel. 578 3502. Ore 17.30 Antonello Avallone in **Legati da legare** dei Fratelli Mare, Regia A. Avallone
DEI SATIRI SALA GRANDE v. Grottapinta 18 tel. 687.7068. Ore 17 **La scuola delle mogli** di Molière, con Gegia, F. Mondo, R. Amendola, G. Antoni, N. Arisimo, S. Mapusa, U. Cardinali
DEI SATIRI FOYER v. Grottapinta 19 t. 68 71 639. Ore 18 **Il senso della rana**, di R. De Giorgi, con E. Savio, S. Molinar, C. Belsito, T. D'Aquino, M. L. Renaudo, U. Bacurta, G. Tuccimei, M. Cavalino
DE' SERVI via del Mortaro 22 regia Diego, tel. 679 5130. Riposo
DELLE ARTI via Sicilia 59, tel. 48 18.598 - 47 43 564 [illegible]. Su prenotazione per **L'alta sala musicale** [illegible] di Francesco Sforza. [illegible] Compagnia Teatrale Il Graffio [redacted] U. Scuccimarra in **Figuranti adesso** con F. [redacted] S. Scuccimarra, D. Petrucci e M. Scarpa.
DELLE MUSE v. Forlì 43 tel. 44 23 1300. Ore 18 Barbara Bouchet, Gigi Reder in **La presidentessa** regia Geppi Di Stasio
DON BOSCO via Publio Valerio 63 tel. 71 58 76 12. Martedì ore 10 Compagnia La Baracca in **La spada nella roccia** di R. Furrer con G. Bonchetti, T. Esc, S. Fiabetti, regia B. Sku.
ETI TEATRO QUIRINO v. M. Minghetti 1 tel. 679 4585. Ore 17.2 DD Contemporanea 86 pres. **Il Fantasma** in **Come le foglie** di G. Giacosa, regia C. Pezzoli
ETI TEATRO VALLE via del Teatro Valle [redacted] tel. [redacted] Ore 17 Coop. Teatro per l'Europa presenta M. Westmüller, A. Sandrelli in **Gianni, [redacted] notte e gli altri** commedia musicale da Cantera [redacted] e da Lina Wertmüller.
FLAIANO via S. Stefano del Cacco 15 tel. 67.90.480. Ore 17.30 Comp. Teatro dell'Albero presenta Ives Lafarge in **ENT**...
GHIONE via delle Fornaci 37 t. 637 2294. Martedì 14 ore 21 prima **Così è (se vi pare)** di Luigi Pirandello [redacted] A. Costa Giovangigli
ANTICO CIRCO ORFEI piazzale Clodio tel. 39 74 1951. Tutti i giorni ore 16.30 e ore 21.15. Festivi ore 15 e ore 17.45 **Omaggio a Federico Fellini** [redacted] di Federico Fellini. Fino al 26.2
LA CAMERA [redacted] via E. Fermi 104 tel. 45.55.936. Ore 17 **Mamma me la fa** di [illegible] Maccio con M. Sidney, R. Frank, L. [redacted], G. Piano, regia A. Maccio
LA CHANSON lgo Brancaccio 82/a t. 487 3164. Ore 17.30 familiare **Riccontamelo da Capo... cabarè** di Amendola Corbucci con O. Di Nardo, I. Petrucci, A. Cavalla e il maestro Benvenuti
LE SALETTE vicolo del Campanile 14 tel. 683 3867. Ore 17.30 Compagnia Idea Teatro presenta **Come annunzia il coniuge e perché** di Antonio Amiani con E. Peri, S. Giorni, F. Marone, A. Sbo, regia Angelo Sevaggio
MANZONI via M. Zebio 14 tel. 322 3634. Ore 17.30 ... **Per il resto tutto bene** di S. Sala, F. Ippolita e M. Pezzotti, P. Longhe, D. Petruzzi, C. Ebone, G. Sidi, M. Bandassiani, F. Gelcher.
NAZIONALE v. del Viminale 51 t. 485 498. Ore 17.30 15 domenica Teatro Stabile in **La donna del mare**, di Henrich Ibsen, regia Beppe Navello
PARIOLI via G. Borsi 20, tel. 808 3523. **Sala A:** domani ore 18.45 **Maurizio Costanzo Show** 13° anno. **Sala B:** Ore 17.30 turno D 28. Agiù presenta Angela Finocchiaro in **La misteriosa scomparsa di W** di Stefano Benni, regia Ruggero Cara
PUPPET THEATRE via di Grottapinta (p. za dei Satiri). Tutte le domeniche ore 17 piacere spettacolo di burattini per adulti e bambini. Inf. tel. 589 62 01
SCHAROFF TEATRO via G. Lanza 120 tel. 48 73 199. Anche musicale per corso di recitazione [illegible] ore 16-19.30
SISTINA via Sistina 129 tel. 48 26 841. Riposo
SALA ETTORE PETROLINI via Romolo Gessi 8 tel. 575 7488. Ore 17.30 **Romani de Roma** (all'Osteria) con Fiorenzo Fiorentini e a quel compagnia Musiche di Paolo Gatti e A. Zenga
SALONE MARGHERITA via Due Macelli 75 tel. 67 91 439. Riposo
SPAZIO PAESI NUOVI piazza Montecitorio 60 telefono 84.20.60. Ore 21 tutti i venerdì La Capra Arte Roma presenta la Rassegna **Arte e vita voce dai cinque Continenti** Letture, sceniche e musiche dalla Nuova Zelanda, regia Carlo Maria French Wolpig
SPAZIOUNO via dei Panieri 3, tel. 58 [redacted] Ore 17.30 **Bloomy food** di A. Reimer, Regia G. Haucks, con G. Mandoni, Paolo Boccia DeTallia, S. [redacted]
TEATRO AUTONOMO DI ROMA via degli Sciabolai 6 t. 32 10 241. Ore 21 T. Negli Appartamenti **Carillons** di e con S. Benedetto e O. Macaluso. Fino a [illegible]
TEATRO DELL'OROLOGIO SALA CAFFE' via dei Filippini 17/a tel. 683 08 735. Ore 18 Comp. Teatro IT presenta **Lucinda de lonzili** di M. Marven, [redacted] Maggio, B. Matteini, L. [redacted], P. Bon [redacted] C. Lioneno. Dom ore 18
TEATRO DAFNE via Mar Rosso 329 Ostia tel. 5 509 8539. Ore 18 La Cometa in: addenire presenta **Re Mida** da G. Rodari, testi e regia G. Fuosso
TEATRO DELL'ANGELO via G. Bettolo 16 tel. 372 09 28. Giov. 16 ore 21 e 23 **Jazz in Progress**. In concerto Don Byron, Lenteaty Music For Six Musicians, Schedule Set [illegible] 16-18
[redacted] SPERONI v. Speroni 13 tel. 417 208. Ore 20.45 **Un taxi a due piazze** di Ray Cooney
TEATRO ELISEO via Nazionale 183 tel. 488 2114. Ore 17 Aso Dir Pasco Fanes, Giovanna Ralli in **The entertainer** di John Osborne, Regia John Crowther
PICCOLO ELISEO via Nazionale 183 tel. 488 2114. Martedì 14 ore 20.45 prima **A Amma** [illegible] G. Ferroni, G. Reggi [illegible] Fam.
VASCELLO via G. Carini 72/78 tel. 58 81 021. Ore 21 Anno 24 spettatori **La confessione di autori vari** Italiani prodotto e regia Walter Manfrè
TEATRO OLIMPICO p.za G. da Fabriano 17 telefono 396 26 35. Ore 17 Luigi Proietti in **Per amore per diletto** [illegible] regia E. Pecchin. Orario prenotazioni tel. 32 34 890
ORIONE via Tortona 7 tel. 770 26 910. Ore 17.15 Silvio Spaccesi in **Fiorta vento getto** Botteghino ore 10-13 17-19. Parcheggio interno
POLITECNICO via G. B. Tiepolo 13/a t. 361 1501. Ore 18 **Un uomo troppo buono** di G. Prosperi con G. Mann, M. Capo, P. Lorenzon, F. Carena, M. Carter
[redacted] ROSSINI p.za S. Chiara 14 [redacted] 6880 2770. Giovedì 16 febbraio ore 21 prima **Lassateme penà come Romani** di Spaducci con A. Alteri, R. Merlino, L. Greco. Prenotazioni per lo spettacolo della Compagnia Checco Durante al tel. 68 80 27 70
SPAZIO ZERO via Galvani 65, telefono 57 56 211. Martedì 21/2 ore 21 prima **Peccato che fosse puttana**. Testo di J. Ford, regia M. Faraù con F. Ferrini, L. Ferlazzo Natoli, L. Mezzi, M. Pedroni, M. Sciorza, Adattamento Faraù e Malcher. Traduzione di N. Fusini.
TEATRO STABILE DEL GIALLO via Cassia 871 c tel. 371 1078 - 371 1107 [redacted] **L'uomo ombra** di D. Hammett con S. Accum, M. Fairbell, T. Ricci, D'Agata, T. Catarzani, L. Mancinelli, R. Cacia, S. Oppenheim, pren. [redacted]
[redacted]TRO ITALIA Ore 21 Riposo, a tavola da Caccia di Yasuchi Yasushi Noue con Raffaele Azm, Marietta Fenoglio, Marina Mercuro, regia Nino Spirit
TEATRO TIBERINO via S. Dorotea 6 tel. 37.01 864. Ore 18 spettacolo unico e dopocena **Lisa l'insaziabile voglia di essere**. Musical comico con E. Bonelli, Regia M. Cinque
TEATRO VERDE circ. Gianicolense 10 tel. 588 20 34. Ore 17 Compagnia Il Canguro presenta **Storia di piccolo e grande** regia e cura della Compagnia
TEATRO VITTORIA p.za S. M. Liberatrice 8 tel. 574.0170. Ore 17.30 F. Reggiani in **Agitarsi prima dell'uso** di V. Lupo e F. Reggiani, regia V. Lupo.
TEATRO DEL CENTRO [redacted] degli Americani 2, [redacted] 636.7610. Ore 17.30 **Macbeth** di W. Shakespeare, con E. Giglio, V. Pascucci, trad. e regia di E. Giglio. Fino al [redacted] 17.30 lunedì riposo.
TEATRO INSTABILE DELLO HUMOUR via [redacted] 14, tel. 84 16 057 - 85 48 950. Ore 10.30 La compagnia Scutarch presenta **Infinite** omaggio al Romanticismo. **Se le local face** scrive e salsa dal 700 al '800. Fino al 30.5. Ore 21.30 **Salme di gran cuità, ovvero Champagne, lustrini... spade e delitto**

Allo Smeraldo parata d'étoiles da martedì

La Savignano «Danza!» [redacted] Marco Pierin

L'altra stella è Maximiliano Guerra in coppia con Maria Teresa Del Real

MILANO. Una parata di stelle della danza da martedì al teatro Smeraldo. La formula [redacted] quella del «gala» che porta in scena interpreti amati e generalmente pagine assai popolari. Si intitola semplicemente [redacted] «Danza!», [redacted] punto esclamativo allusivo alla qualità della proposta. Accanto alla grande étoile Luciana Savignano con [redacted] partner Marco Pierin, [redacted] saranno due esponenti [redacted] ultime leve, i giovanissimi Beatrice Carbone [redacted] Roberto Bolle, provenienti [redacted] Scuola scaligera diretta da Anna Maria Prina.

Luciana Savignano [redacted] danzare a Milano a poche settimane di distanza [redacted] clamoroso «omaggio» che ha ricevuto alla Scala. Anche qui in coppia [redacted] Pierin eseguirà l'intenso passo a due dalla «Butterfly» di Paolo Bortoluzzi e il raffinato balletto di Robert North «La morte e la fanciulla». La Savignano è molto impegnata in questo [redacted] iniziale dell'anno. A questo spettacolo alterna infatti un giro in Italia [redacted] «A la [redacted] Micha [redacted] Hoecke creato allo scorso Festival di Ravenna.

Luciana Savignano

L'altra stella di primaria evidenza presente allo Smeraldo [redacted] l'argentino Maximiliano Guerra, considerato oggi il maggiore virtuoso di balletto accademico [redacted]rante. E infatti, in coppia con Ma[redacted] Teresa Del Real, dell'Eglish National Ballet di Londra, eseguirà una pagina mirata alla tecnica trascendentale, il passo a due dal «Diana [redacted] Atteone» della Vaganova. Nelle variazioni di questo vecchio classico [redacted] Guerra si abbandona [redacted] «toura [redacted] l'air» mozzafiato. E poi ci sarà un'altra pagina di bravura nel pas de deux dal «Don Chisciotte» di Minkus.

Una notevole partecipazione sarà quella di Lindsay Kemp, singolare artista ai confini tra danza e teatro, regista, interprete e [redacted]grafo che presenterà [redacted] «Salut d'amour» [redacted] Elgar che interpreterà personalmente. E [redacted]cora Kemp [redacted] farà conoscere «Wings» [redacted] su momenti del «Requiem» [redacted] Verdi.

Allo spettacolo, che prolungherà la sua presenza nel teatro milanese fino al 19 febbraio, presenzie[redacted] altri interpreti [redacted] livello internazionale come i due primi ballerini dell'Opera di Stato di Berlino (la stessa in cui [redacted] spesso ospite Guerra) Lisa Cullum, di origine neozelandese, [redacted] Yannick Bequin che proviene invece dall'Opéra di Parigi.

Il teatro Smeraldo negli scorsi anni si è sempre distinto per predilezioni per la danza e [redacted] in questa stagione non trascura lo spettacolo coreografico. Dopo aver registrato successi con il flamenco di Cristina Hoyos, ora proporrà dal 21 febbraio i Pilobolus e in marzo un'altra compagnia affezionata a questo pubblico, i Momix. A chiusura di stagione infine torneranno i vivaci mimi Mummenschanz pure fedeli di queste scene.

Luigi Rossi

Il celebre musical in scena al Palatrussardi dal 4 marzo

Cats, stile Broadway

Previsti 100 mila spettatori

Una scena di Cats, la commedia musicale di Webber

MILANO. Tre settimane e si accenderanno [redacted] luci [redacted] dei più grandi musical del mondo, quel «Cats» già applaudito da oltre 50 milioni di spettatori in 10 anni di repliche ed ora pronto a sbarcare in Italia, il 4 marzo, sul parterre del Palatrussardi [redacted] Milano, trasformato per l'occasione in un grande teatro. Il colorato, scintillante spettacolo ispirato alle liriche di Thomas Stearns Eliot, [redacted] in musica da Andrew Lloyd Webber, sarà replicato fino al [redacted] aprile, tutte le [redacted] inclusi i festivi, per la gioia dei centomila spet[redacted] previsti. Per la prima è stata invitata anche Lady [redacted].

Il debutto italiano di «Cats», il musical che meglio incarna [redacted] la leggenda di Broadway, segue di 12 anni la prima londinese. Per aggiudicarsi lo spettacolo, gli organizzatori hanno dovuto sostenere uno sforzo senza precedenti: «E' [redacted] prima volta in Italia che viene allestito un teatro appositamente per uno spettacolo». [redacted] palcoscenico all'interno del Palatrussardi, tra tecnici, attori, ballerini, cantanti e orchestrali si muoveranno 220 persone, illuminate da un cielo stellato di [redacted] tonnellate [redacted] lampadine. [redacted] persino [redacted] poltroncine (3000), appositamente fabbricate, faranno parte delle scenografie: una sorta di gigantesca discarica, dove ogni anno si danno appuntamento i gatti più famosi del mondo.

E' la notte del Jellycle Baw, l'incontro misterioso dei felini dalle sette vite. Solo alla fine della serata [redacted] loro leader, [redacted] Deuteronomy, il gatto poeta dei tempi della Regina Vittoria, stabilirà quale dei [redacted] compagni potrà salire [redacted] lo spazio per rinascere. Si chiamano Gumbie, Rum Tum Tugger, Demeter [redacted] Macavity, [redacted] in quei mici ora scatenati ora malinconici Thomas Elliot premio Nobel nel '48, [redacted] saputo rappresentare l'infinita varietà dei tipi umani. Intanto, gatto dopo gatto, sfilerà sotto gli occhi degli spettatori tutto il cast dello spettacolo, quei canto e passa musetti truccati a dovere, due dei quali italiani, selezionati un mese fa proprio a Milano. [redacted] cast è parte integrante della leggenda di «Cats». Ogni allestimento [redacted] ce ne [redacted] otto, al momento, di scena in altrettanti teatri del mondo) ne prevede almeno due interscambiabili, vista l'assiduità delle repliche e il grande sforzo richiesto sul palco agli artisti. Il regista li ha scelti personalmente, uno per uno, nel corso [redacted] parecchi mesi, spostandosi tra Zurigo, Londra, Francoforte e New York ed assicurandosi professionisti di 12 nazioni.

Quella che [redacted] pubblico italiano applaudirà al «Palatrussardi Theatre», com'è stato ribattezzata [redacted] struttura di Lampugnano, sarà la versione originale [redacted] musical: «Gli autori - dicono gli organizzatori - hanno posto [redacted] condizione che nessuna modifica venga apportata alla versione di Broadway. Dato che è la prima volta che arriva in Italia [redacted] ci si poteva permettere [redacted] offrire uno spettacolo ridotto». L'arrivo di «Cats», al contrario, è celebrato [redacted] un evento. In [redacted] del Carnevale di Venezia [redacted] rappresentanza della compagnia [redacted]terà parti dello spettacol[redacted] piazza San Marco; [redacted] stand dedicato al musical sarà allestito a Milano Collezioni, [redacted] padiglioni della Fiera; e il ministero delle Poste ha concesso un annullo filatelico per l'occasione. Ma l'euforia del musical porterà in Italia anche migliaia di gadgets, felpe e cappellini, magliette [redacted] borse e [redacted] dischi e musicassette con le note di «Memory», il motivo destinato a far parte degli Evergreen.

[redacted] Pischetti

Trieste: al Verdi

Ritorna «Il Turco in Italia»

[redacted] Dopo il [redacted] della Bohème di Puccini, il Teatro Verdi riporta [redacted] Trieste, dopo ben 180 anni di assenza, uno dei capolavori assoluti [redacted] Gioachino Rossini e del teatro comico musicale, «Il Turco in Italia». Quest'opera nata nel 1814, considerata l'altra faccia dell'«Italiana in Algeri», è andata in [redacted] recentemente anche a Treviso e a Bologna. Rappresentata per la prima volta alla Scala [redacted] 1814 con il basso Filippo Galli, a Trieste il «Turco [redacted] Italia» sarà diretto da Donato Renzetti, uno dei maggiori interpreti italiani dell'opera rossiniana e di tutto il primo romanticismo.

Per [redacted] messa in scena, il regista Stefano Vizioli ha voluto con sé la scenografa Susanna Rossi Jost che fa l'occhiolino alla fantasia pittorica di Mondrain e Mirò, e la costumista Anne Marie Heinreich con gli allegri degli abiti di [redacted].

Nel ruolo del turco due bassi che promettono grandi cose nel panorama della lirica italiana, Enzo Capuano e Lorenzo Regazzo, mentre Fiorilla avrà la [redacted] e [redacted] portamento di Francesca Pedaci e Sumi Jo.

[redacted] «sconcertante modernità» di quest'epoca, così come viene definita dai critici di ogni tempo quella del «Turco» rossiniano, non consiste tanto nella trovata [redacted] poeta [redacted] teatro alla ricerca di un dramma buffo che lo coinvolge e gli sfugge di mano, quanto nel rovesciamento delle prospettive [redacted] un'epoca che è anche un capolavoro di cinismo [redacted] scetticismo.

La prima del «Turco in Italia» è attesa in Sala Tripcovich per stasera alle 20. Ieri all'auditorium del museo Revoltella alle 18, il musicologo e critico dell'espresso Giovanni Carli Ballola presenterà l'opera. **[m. p.]**

Cinema e teatro

C'è aria [redacted] Carnevale alla [redacted]

VENEZIA. E' già tempo di Carnevale al Teatro La Fenice che ospiterà numerosi degli spettacoli della rassegna «Cinema [redacted] teatro» firmata dal regista Maurizio Scaparro. In vendita [redacted] sono per ora i biglietti per alcuni eventi: il Gala internazionale di danza, in cartellone per sabato 18 febbraio, che vedrà anche l'assegnazione dei premi «Danza e Danza 1994». Ospiti della serata [redacted] étoiles, primi ballerini e solisti del [redacted] alla Scala di Milano, [redacted] San Carlo di Napoli, dal Bolshoi di Mosca, e ancora del Balletto di Stoccarda, [redacted] Balletto nazionale di Marsiglia, quello di Ginevra, [redacted] Cullberg Ballet, Balletto di Toscana, Maggio danza Firenze, [redacted] compagnia Virgilio Sieni.

L'altro spettacolo in prima nazionale è «Das Wunder von Mailand» (Miracolo a Milano) del Berliner Ensemble diretti da Peter Zadek che [redacted] alla Fenice venerdì 24 febbraio alle 20, con replica sabato 25 alle 18. I biglietti per tutti gli altri spettacoli in programma nelle sale del teatro veneziano saranno [redacted] vendita da domani.

Da venerdì 17, la Fenice ospiterà la prima delle tre opere «sivigliane», «Il Barbiere di Siviglia» di Gioacchino Rossini, con l'orchestra fenicea diretta da Marco Armiliato. Nel cast dell'opera ci sono Sonia Ganassi [redacted] panni di Rosina, Vassilij Gerello in quelli [redacted] Figaro, affiancati da Bruce Ford, Simone Alaimo e Alfonso Antoniozzi. «Il Barbiere di Siviglia», nell'allestimento del teatro di Messina, [redacted] replicherà alla Fenice il 19, 21, 23, 26 [redacted] febbraio. Altro appuntamento sivigliano alla Fenice quello di domenica 19 alle [redacted] con il trio del chitarrista Manolo Sanlucar accompagnato dal flauto di Juan Perilla e dalla chitarra [redacted] Carlos Romero. **[m. p.]**

MILANO

[redacted]

AMBASCIATORI c.so Vittorio Emanuele [redacted], tel. 7600.3306. **Camerieri.** Or.: 15,20; 17,45; 20,05; [redacted] L. 12.000.

ANTEO v. Milazzo 9, tel. 659.77.32. **Strane storie.** Or.: 14,45; 16,40; 18,30; 20,30; 22,30. L. 12.000. Prima del film il [redacted] **Dov'è Yankel?** L. [redacted].

[redacted] Gall. [redacted] Cristoforis, telefono 780.390. **Kika - Un corpo in prestito.** Orario: 15; 17,30; 20; 22,30. L. 12.000.

ARCOBALENO via Tunisia 11, tel. [redacted]. **Rivelazioni.** V. M. 14. Or.: 15; 17,30; 20; 22,30. L. 12.000.

[redacted] del Corso [redacted], [redacted] 7602.3806. **Timecop.** Or.: 15,30; 17,50; 20,10; 22,30. L. 12.000.

ARLECCHINO v. S. P. all'Orto 9, tel. 7600.1214. **The river wild - Il fiume della paura.** Or.: 15,15; 17,40; [redacted]; 22,30. L. 12.000.

ASTRA c. V. Emanuele II, tel. [redacted]. **Stargate.** Or.: 15; 17,30; 20; 22,30. L. 12.000.

[redacted] **MULTISALA 1** c. Garibaldi 99, tel. 29001890. [redacted] **Gump.** Or.: 14,30; 17,10; 19,50; 22,30. L. 12.000.

[redacted] **MULTISALA 2** [redacted] 99, [redacted] 29.00.18.90. **Sirene.** Or.: 14,30; 16,30; 18,30; 20,30; 22,30. L. 12.000.

[redacted] p.za Cavour 3, tel. 659.5779. **Può succedere anche a te.** [redacted]: 15,40; 17,55; 20,15; 22,30. L. [redacted].

[redacted] **ALLEN** v.le Monteneró 84, tel. 5990.1361. [redacted] **Il segno del pericolo.** Or.: 14,30; 17,10; 19,50; 22,30. L. 12.000.

COLOSSEO Sala CHAPLIN v.le M. [redacted]ro 84, tel. 5990.1361. **Il colonnello Chabert.** Or.: 15,30; 17,50; 20,10; 22,30. L. 12.000.

[redacted] **VISCONTI** viale M. Nero 84, [redacted] 5990.1361. **The river wild - Il fiume [redacted] paura.** Or.: 15,15; 17,40; 20,05; 22,30. L. [redacted].

CORALLO l.go C. dei [redacted] 9, tel. [redacted] **Il profumo di Yvonne.** Or.: [redacted], 16,50; 18,40; [redacted]; [redacted] L. 12.000.

CORSO [redacted] Corso, tel. [redacted]. **Poliziotti.** Or.: 15,30; 17,50; 20,10; 22,30. L. 12.000.

ELISEO via Torino 64, tel. [redacted]. **The river wild - Il fiume della paura.** [redacted]: 15,15; 17,40; 20,05; 22,30. L. 12.000.

EXCELSIOR Gall. del Corso 4, tel. 7600.2354. **Rivelazioni.** Or.: 14,30; 17,10; 19,50; 22,30. L. 12.000.

MAESTOSO c. Lodi [redacted], tel. 551.6438. **Rivelazioni.** Or.: 14,50; 17,20; [redacted]; 22,30. L. 12.000.

[redacted] v. Manzoni 40, t. [redacted]. **Omicidio [redacted] vuoto.** Or.: 15,30; 17,50; 20,10; 22,30. L. 12.000.

MEDIOLANUM corso Vittorio Emanuele 24, telefono 7602.0818. **Le ali della [redacted]rtà.** Orario: 15,45; 19,15; 22,15. L. 12.000.

METROPOL v. Piave 24, tel. 799.913. **Stargate.** [redacted]: 15; 17,30; 20; 22,30. L. 12.000.

MIGNON Galleria [redacted] Corso 4, tel. 760.223. **Warriors - Una volta erano guerrieri.** V. M. 14. [redacted]: 15,30; 17,50; 20,10; 22,30. L. [redacted].

NUOVO ARTI via Mascagni [redacted] telefono 7602.0048. **Il re Leone.** Orario: 14,30; 16,30; 18,30; 20,30; 22,30. L. 12.000.

[redacted] **ORCHIDEA** via Terraggio 3, telefono 875.389. **Con [redacted] occhi chiusi.** Or.: 15; 17,30; 20; 22,30. L. 12.000.

ODEON 5 Sala 1 Multisala - via S. Redegonda 8, [redacted] 874.547. **Frankenstein.** Orario: 15,10; 17,35; 20; [redacted]. L. 12.000.

ODEON 5 Sala 2 via S. Redegonda 8, telefono 874.547. **Uomini sull'orlo di una crisi di nervi.** Orario: 15,30; 17,50; 20,10; 22,35. L. 12.000.

[redacted] **5 Sala 3** via S. Redegonda 8, tel. 874.547. **Il colonnello Chabert.** Or.: 15,20; 17,40; [redacted] L. 12.000.

ODEON 5 Sala 4 via S. Redegonda 8, telefono 874.547. **Forrest Gump.** Orario: 14,30; 17,05; 19,40; 22,30. L. [redacted].

ODEON 5 Sala 5 v. S. Redegonda 8, tel. 874.547. **Pulp fiction.** Or.: 16,10; 19,10; 22,10. L. 12.000.

ODEON 5 Sala 6 v. [redacted] Redegonda 8, tel. 874.547. [redacted] **al bar.** [redacted] 15,30; 17,50; 20,10; 22,35. L. 12.000.

ODEON [redacted] **7** via S. Redegonda 8, tel. 874.547. **Intervista col vampiro.** Orario: 15,10; 17,35; [redacted] 22,35. L. 12.000.

ODEON 5 Sala 8 via S. Redegonda 8, telefono [redacted]. **Vanya sulla 42esima strada.** [redacted]: 15,10; 17,35; 20; 22,35. L. 12.000.

ODEON 5 Sala 9 via S. Redegonda 8, telefono 874.547. **The mask.** [redacted]: 15,30; 17,50; 20,10; 22,35. L. 12.000.

ODEON 5 Sala 10 via S. Redegonda 8, tel. 874.547. **Viaggio in Inghilterra.** Or.: 14,55; 17,20; 19,50; 22,35. L. 12.000.

ORFEO via C. Zugna 50, [redacted]. **Kika - Un corpo [redacted] prestito.** V. [redacted] 14. Or.: 15,30; 17,50; 20,10; 22,30. L. [redacted].

PASQUIROLO v. Vittorio Emanuele 28, telefono 7602.0757. **Tre vedove e un [redacted]** Orario: 15,30; 17,50; 20,10; 22,30. L. 12.000.

PLINIUS v.le Abruzzi 28, telefono 2953.1103. **Camerieri.** Orario: 15,30; 17,50; 20,10; 22,30. L. 12.000.

[redacted] l.go Augusto 1, telefono 7602.2190. **Clerks - Commessi.** Orario: 15; 16,50; 18,40; 20,30; 22,30. L. 12.000.

SAN CARLO [redacted] Magenta/ang. [redacted] Rocca 12. **Tre vedove e un delitto.** Or.: 15,30; 17,50; 20,10; 22,30. L. 6000.

SPLENDOR v.le G. Sasso 28, telefono 236.5124. **Omicidio [redacted] vuoto.** Orario: 15,30; 17,50; 20,10; 22,30. L. 12.000.

TIFFANY [redacted] Buenos Aires 39, telefono 2951.3143. **Quattro matrimoni e un funerale.** Orario: 15,30; 17,50; 20,10; 22,30. L. 12.000.

VIP via Torino 21, telefono [redacted]. [redacted] **pioggia.** Cortometraggio: **Antonio Mastronunzio pittore sannita.** Orario: 15,15; 17,40; 20,05; 22,30. L. [redacted].

[redacted]

SCALA - p. della Scala - [redacted] 72.00.37.44. Ore 15 **Carmen** e altri [redacted]. Ore 21 Gösta Winberg, tenore; Friedrich Haider pianoforte.

CONSERVATORIO - v. Conservatorio 12 - tel. 76.00.17.55. Ore 21 serata musicale, Pinchas Zu[redacted], viola e [redacted] Mark Neikrug [redacted]. Ingresso L. 20 [redacted].

ARSENALE - v. [redacted] Correnti 11 - [redacted] Compagnia Nuove [redacted] presenta: **La can[redacted] calva**, di E. Ionesco, regia di F. Ambrosini, con C. [redacted], M. Lorito, C. Cazzola, C. Gomez, S. [redacted], G. Vitale. L. 12.000.

CARCANO - c. di P. Romana 63 - t. 551.81.377. **The Parsons Dance Company** [redacted] 15,30. L. 45/35000.

CIAK - v. Sangallo 33 - [redacted] 76.11.10.15. Ore 21,30 Gioele Dix in **Questa estate.** L. 32.000-25.000.

DELLA 14ª v. Oglio 12 t. 55.21 [redacted] Comp. Teatro P. Mazzarella pres. **L'uomo la bestia e la virtù** di L. Pirandello, ore 15,30. L. 34/25/23/18.000.

FILODRAMMATICI - v. Filodrammatici 1 - [redacted] 86.93.659. [redacted] Giovanpietro in: **Liszt tra cielo e inferno** di R. Vlad, con R. Giovanpietro, [redacted] 15,30. L. 30/18/15.000.

FRANCO [redacted] - via P. [redacted] 14 t. 545.7174. [redacted] **musica** [redacted] **ciechi** [redacted] L. [redacted]

LIRICO - via Larga 14 - tel. 86.84.18. G. Gaber in: **[redacted] pensare che c'era il pensiero** di Gaber/Luporini, ore 15. L. 40/30.000.

LITTA - [redacted] Magenta 34 - T. 86.45.4545. **Tre uomini in barca**, reg. C. Massas. Ore 16. [redacted]

MANZONI - v. Manzoni 40 - tel. 7600.0231. Plexus T. presenta M. Columbro, L. Masiero, con M. D'Abbraccio in: **Twist** di Clive Exton, reg. Cotton. [redacted] 15,30. L. 40.000.

NAZIONALE - p. Piemonte 12 - t. 48.00.77.00. **Io e mia figlia**, di F. Dorin, con M. Placido, [redacted]. F. Interlenghi, C. Pandolfi, L. Lattuada, reg. R. Giordano. Ore 15,30 [redacted]

NUOVO - piazza S. Babila [redacted] - telefono 7600.0086/7. M. Emeriglio presenta M. Fiordaliso in **Blood Brothers**, di W. Russel, reg. V. Molinari. Ore 16 L. 40/25.000.

OLMETTO - v. Olmetto 8/a - tel. [redacted]185. Dalle ore 9 alle ore 11 e dalle 15 alle 18 iscrizioni aperte al corso di recitazione. Ore 15,30 L. 15.000; 12.000.

OUT-OFF - v. Duprè 4 - t. 39.26.22.82. **Edipo Re**, di Sofocle, reg. A. Syxty [redacted] 16. L. 15.000.

PICCOLO TEATRO - v. Rovello 2 - tel. 72.333.222. **L'isola degli schiavi** Ore [redacted] L. [redacted]. Ult. recita.

SAN BABILA - c. Venezia 2 - t. 760.029.85. **La le[redacted]** di C. Goldoni, regia M. Bernardi. Ore 15,30 e 19. L. [redacted]

T. DI PORTA ROMANA - c. di Porta Romana 124 - t. 5831.5896. Ravenna [redacted] pres.: **Incantati**, testo e regia di M. Martinelli. Ore 15,30. L. 17.000.

TEATRO [redacted] **ERBE** - [redacted] Mercato [redacted] - [redacted] 86.46.49.86. Ore 21 M. Greco, pianoforte (Bach, Beethoven, Ch[redacted]). L. 3000.

TEATRO DELLE MARIONETTE - via degli [redacted] 43 - telefono 4696530. Ore 15,30 Teatro di Gianni e Cosetta Colla presenta **Ballata di un popolo di legno.** L. 15'[redacted].

TEATRO GRECO - p. Greco - t. 66.70.896. Marco Balani presenta: [redacted]. Ore 16 L. 9000, Bambini L. 6000. Ore 21 L. 22.000 **Donne. Guerra. Commedia.**

TEATRO [redacted] - via Savona 10 - telefono 83.23.126. T. Libero produzioni pres.: **Aids momenti: «Safe Sex»** di H. Fierstein e **Un'ora e maggio** di S. Borlotuzzi. Ore 16. L. 25.000.

TEATRO [redacted] - v. Pisanello 1 - tel. 48.70.72.02. Riposo.

VERDI - via Pastrengo 16 - tel. 60.71.695. Ruotalibera presenta **Piccoli assaggi** di Tiziana Lucattini. Ore 18. L. 22.000-18.000.

TEATRINO DEI PUPI - via Salaino 27 - tel. 42.30.249. Riposo.

TEATRO [redacted] - via Lanzone 30/a - telefono 86.45.10.86. Giallomare Minimal Teatro presenta **Le storie nel cassetto.** Ore 16. [redacted]

CORALLO

Che curioso il profumo di Yvonne

Patrice Leconte ha girato questo film curioso e ben recitato. Francia Anni 50: [redacted] giovanotto per sfuggire alla guerra d'Algeria s'imbarca in un grande amore che sarà una delusione. Una commedia dai sentimenti folli e dalle notti tenere. Una nuova attrice italo-olandese: Sandra Majani

[redacted]

[redacted] **DEL MEDIO** v. Col di Lana 3. T. 8940.0560. Cucina e musica cubana.

CA' [redacted] via Ludovico il Moro 117. Telefono 8912.5777. Grancabaret [redacted] Cosetta Oceania, Walter D'Amore, e [redacted] di [redacted] Loiacono.

[redacted] **NOBEL** via Ascanio Sforza [redacted]. Telefono 8951.1746. Concerto di rock italiano con **I Mitici Farej.**

CAPOLINEA via L. [redacted] 8912.2024. Quartetto [redacted] Cecilia Miradoli Jazz.

DERBINO CA[redacted] via del Missaglia 48/3b. Telefono 645.47.31. A tutto cabaret con F. Visentin, A. Mirra, Sax di Napoli e R. Schiroli.

DISCOTECA (POTES) AMERICA LATINA p. XXIV Maggio 8. T. 58.10.27.66. Americalatina presenta: [redacted] **solamente salsa**, spettacolo con ballerini e percussioni.

GRILLO [redacted] **MUSIC** [redacted] Naviglio Grande 36. Tel. 8940.9321. Sophie B. Hawkins pop jazz.

[redacted] **EN** via del Missaglia 48/3. [redacted] 86.64.731. Pianobar con R. Favilla.

MIDLAND DISCO BAR p. Biancamano 2. Tel. 655.1532. Ore 22,30 Discomusic.

NONSOLOMUSICA viale Ortles 62. Telefono 53.33.86. Riposo.

ON [redacted] galleria Manzoni. Tel. 7600.0528 - 7602.1071. Riposo.

[redacted] **TROPICAL** [redacted] Molino [redacted] 16, telefono 58.31.55.45. Musica latinoamericana in Salsa, Merengue.

SCIMMIE via A. Sforza 49. T. 89.40.28.74. [redacted] Citarelli Group. Jazz blues.

TEATRINO [redacted] Corsia [redacted] Servi 3. T. 7602.3716. Ore 16; 21,30; 23,50 Sexy show.

[redacted] viale Monza 140. Tel. 255.1774. Gianni Fantoni Anonima G. R. jazz.

[redacted]

ARIOSTO via Ariosto 16. T. [redacted]. L. [redacted]. Or.: 16,45; 18,10; 20,20; 22,30. **[redacted] toro.** Regia C. Mazzacurati.

CENTRALE 1 via Torino 30. Tel. 874.826. L. 8000. Ore 15,30; 17,50; 20,10; 22,30. **Mangiare bere uomo donna**, con L. Kai, J. Chien.

CENTRALE 2 via [redacted]. Telefono [redacted]. Lire [redacted] Or.: 15,30; 17,50; 20,10; 22,30 **Solo ingannatore.**

CIAK via Sangallo [redacted]. Telefono 76.11.00.93. Vedi teatri.

CINETECA ITALIANA - S. M. BELTRADE via Oxilia 10. Tel. 26.82.05.92. L. 5000 + tessera. Riposo.

DE AMICIS via Caminadella 15. Tel. 8645.2716. L. 5000 + tessera. «Passioni - Il cinema di Carl T. Dreyer»: Ore 16; 20 **Ordet.** Ore 18 **La passione di Giovanna d'Arco.** Ore 22 **Dies Irae.**

MEXICO via Savona [redacted] 489.5102. L. [redacted]. Rassegna «Un cinema per amico». Ore 15; 17 **Il cacciatore di sogni**, regia [redacted] Cantin. Ore 20,15; 22,30 **M Butterfly**, regia D. Cronenberg.

PALESTRINA [redacted] Palestrina [redacted]. Tel. 67.02.700. Lire 7000. Rassegna «Un cinema per amico». Ore 15; 17 **L'eroe del due mondi.** Regia G. Manuli. Ore 20,30; [redacted] **Il postino.** Regia M. Radford-M. Troisi. L. [redacted].

SAN LORENZO Ore 20,30 **La bellea d'or.** [redacted] Pacinotti [redacted]. Telefono 3921.0483. L. [redacted]. Ore 15,15; 17 **Ace Ventura l'acchiappanimali.** Regia T. Shandyac. Ore 20,10; 22,15 **Fragola e cioccolato.** Regia T. Gutierrez Alea.

[redacted] **DON BOSCO** via M. Gioia [redacted] 603.042. Ore 15, 17 **Sotto di Na[redacted]** L. 5000. Ore 21 **Tre colori - Film bianco.** Ingresso con tessera.

CINETECA [redacted] **CINEMA** [redacted] **DUGNANI** [redacted] 2/a. Tel. 6707.1772. L. 4000. Riposo.

LUCI ROSSE

ACADEMY v. Monza 101. L. [redacted]. **Don[redacted] disposte in amore. Teeny.**

[redacted] via Clitumno ang. via Padova. Tel. 2682.2610. [redacted] 14,30. **Baby e Miss Pomodoro in analità profonda.** [redacted] **club privé per viziosi.**

ARGO v. Monza 79. L. 10.000. **Invito all'a[redacted]re anal. Mandingo** [redacted] **orgasmi** [redacted]

ASTOR corso Buenos Aires 36. Lire 12.000. Ap. [redacted]. **Baby e Miss Pomodoro in analità profonda.**

[redacted] viale Montenero 55. Lire [redacted] Ap. ore 10,30 **Desiderio bagnato sotto [redacted] pelle. Offerta indecente.**

ATLAS via Sansovino 3 [redacted] 10.000. **Tutta una vita erotica.**

[redacted] **PUSSYCAT** via Paolo Sarpi 6. Lire 10.000. **Tutto dentro. Le casalinghe e lo** [redacted]

[redacted] Premuda 40. Ap. ore 16. L. 12.000. **Femmine scandalose per stalloni [redacted] calore.**

CITTANOVA via Giambellino 153. Lire 10.000. **Porca... senza mutande.**

DIAMANTE via F. Filzi 5. Lire 12.000. Ap. ore 13. **Giochi maliziosi** [redacted] **morbosa.**

DONIZETTI via Masolino da Panicale 13. [redacted] 10.000. **L'amante viziosa.**

EMBASSY via Fra di Bruno 8. Lire 10.000. **Baby e Miss Pomodoro in analità profonda. Intenzioni animal fantasy.**

HERMES via C. [redacted] Sesto 5. Lire 10.000. Apertura ore 15. **Varietà + film**

LA [redacted] via Bligny 52 [redacted]. **Prendimi** [redacted] **A doppio** [redacted]**cio...** [redacted] **orsi.**

LORETO [redacted] Doledda [redacted] 10.000. [redacted]**ka... porca e puttana.**

MAGENTA via [redacted] Sanzio 23. Lire [redacted]. **Marika [redacted] tabiora [redacted] Marilyn la vergine vogliosa.**

PERLA via degli Imbriani [redacted] Lire 10.000. **Opera a luci** [redacted] **Signore e animali nel maneggio.**

ROXY corso Lodi 128. L. 10.000. Apertura [redacted] 14,20. [redacted] **attrezzi per signora.** [redacted] **sul lungomare gay.**

ZODIACO via Padova 179. Lire 10.000. Ap. [redacted]. **Ermafrodita imbestialito a doppio godimento. Opera a luce [redacted]sa, il trans e istinto carnale.**

EMILIA ROMAGNA

[redacted]

[redacted]

TEATRO COMUNALE. Stagione lirica, domani ore 15,30 **Macbeth**, di Verdi, [redacted] G. Bertini, regia L. Ron[redacted] Gavanelli baritono, D Voight soprano, K. Olsen tenore, I. D'Arcangelo basso. Repl. martedì.
TEATRO [redacted] Enrico IV [redacted] Pirandello, con Giancarlo Tedeschi. Ultima replica.
TEATRO TESTONI. Amleto di Shakespeare, regia Elio De Capitani. Ultima replica.
ARENA DEL SOLE, via Indipendenza 44: 21-26 febbraio Dario Fo recita **Ruzante**. Prevendita presso il teatro Testoni.
TEATRO SAN MARTINO (via Oberdan 25): Rass. ricerca teatrale contemporanea **Ossicine**, [redacted] M. Gualtieri, T. della Valdoca. Ultima replica.
TEATRO MEDICA. 21 [redacted] spettacolo di Gene Gnocchi. 3 marzo concerto Gino Paoli.
SALA BOSSI (p. Rossini 2). Riposo.
TEATRO DELLE MOLINE (via delle Moline 1, telefono 235.288). Riposo.
TEATRI DI VITA (v. del Pratello 90, tel 522.032). Fino a domani [redacted] **In nero e Sul raggio del coraggio** due studi di G. Rossi e R. Giordano dell'Associazione Sosta Palmizi. Prima nazionale. Prenotaz. obblig. Dal 22 [redacted] 27/2 ore 21 comp. teatrale inglese Aids Positive Underground Theatre Company [redacted] John Roman Baker.
[redacted] **ABSIDALE DI SANTA LU**[redacted] Rassegna jazz, 28/2, Guglie[redacted] Pagnozzi Ensemble.
TEATRO [redacted] Ore 15,30 Claudia Koll in **Uomini sull'orlo di una** [redacted] **di nervi**. 16-19 febbraio Lan[redacted] Buzzanca in **Liolà** di Pirandello. Studenti ingresso L. 12.000.
[redacted] **EUROPA.** [redacted] concerto **Joe Jackson.** [redacted] **Riccardo Cocciante.**
MULTISALA. Rassegna jazz, 17 febbraio concerto **Art Ensemble of Chicago,** [redacted] **Bley-Steve Swallow** e [redacted] **Olp.**
[redacted] Tutte le sere, tranne il lunedì, **intrattenimento** [redacted] **jazz**.
[redacted] (via Menta[redacted] 1, telefono 231.576). Riposo.
RUVIDO. Rassegna **Musica da non consumare**: mercoledì concerto Cedar Walton quartet, giovedì [redacted] Hudson, 22/2 Gap [redacted] **Omaggio a Nino Rota**, 1/3 Movie Movie Band. Dal giov. alla domen. spett. music. ideato da F. Freyrie e D. Sala.
PALASPORT: riposo.

[redacted]
[redacted] **CONSORZIALE.** 18-19 febbraio [redacted] 21 **L'onorevole, il poeta e la signora**, con I. Monti e A. Giordana

[redacted] **DI RENO**
TEATRO COMUNALE. Riposo.
PALASPORT. 24-26 febbraio Ippica, Coppa del Mondo di salto ad [redacted] 27/2 concerto [redacted] 10/3 spett. **Beppe Grillo.** 8 aprile concerto **Megadeth.** 19/4 **Simple Minds.** 21/4 concerto **Take That.**

CASTELFRANCO
TEATRO DADA. Riposo.

[redacted]
TEATRO COMUNALE. Riposo.

IMOLA
TEATRO COMUNALE. Riposo.
CAP [redacted] febbraio concerto di Vinicio Capossela.

MODENA
[redacted] **COMUNALE.** Ore 15,30 **Il gattopardo**, coreografia R. Petit. Ballet national de Marseille. Orche[redacted] Filarmonica Italiana, dir. Marco Letonja. 15/2, [redacted] 20,45, **Il be bop jazz del dopoguerra**, G. Basso Big Band, relatore M. Pirsa.
STORCHI. [redacted] **per fortuna c'è la musica!**, spettacolo musicale di Jaja Fiastri e Enrico Vaime prodotto [redacted] Garinei e Giovannini con Johnny Dorelli. Ultima replica. 27/3 conc. [redacted] Ruggeri.
[redacted] Ore 21, **Studi per il Riccardo III di Shakespeare**, trittico di studi teatrali di Claudio Morganti.

PARMA
[redacted] 16-18/2, [redacted] 21 Aterballetto in **Carmen.** [redacted] in [redacted] atto di A. Amodio, direttore O. Garforth. Stag. concertistica: merc. 22/2, ore [redacted] pianista A. Gavrilov.
TEATRO [redacted] **Terremoto** [redacted] **madre e figlia**, [redacted] F. Ramondino, con A. Bonaiuto, V. Militto, A. D'Elia e S. Cangiano, regia [redacted] Martone. Ultima replica.
[redacted] **AL PARCO.** Ore [redacted] **Bzz. Storie di piccoli grandi insetti**, [redacted] B. Rosso. Replica [redacted] 16 da domani a mercoledì. Giovedì ore 10 e 21 **Del liquori** [redacted] **in** [redacted] regia [redacted] Vacis. Venerdì e sabato [redacted] 21, Laura Curino in **Passione**, regia Roberto Tarasco. Domenica [redacted] 16, **Aelou - Da silenzio al silenzio**, regia Maria Rita Alessandri.
PALASPORT. 27/2 conc. **Litfiba.**

[redacted]
[redacted] **MUNICIPALE.** Riposo.

REGGIO EMILIA
TEATRO VALLI. Riposo.
TEATRO ARIOSTO. L'attesa con [redacted] Crippa e [redacted] Ultima replica.

[redacted]
[redacted] **EUROPA.** Riposo.
S. GIOVANNI IN [redacted]
[redacted] Riposo.

[redacted]
[redacted] **CARANI.** Riposo.

[redacted]

BOLOGNA

ADMIRAL v. S. Felice 26, t. 227.911. Or.: 20; 22,30. Sab.: 16,30; 1[redacted] 20,30; 22,30. [redacted]: 15; 16,50; 18,40; 20,30; 22,30 **Bello al bar.**
ADRIANO D'ESSAI via [redacted] Felice 52, tel. 555.127. Or.: 16,45; 18,40; 20,35; 22,30. fest.: 15, 16,45; 18,40; 20,35; 22,30 [redacted]. R. Agie
APOLLO via XXI Aprile 6. Ap.: ore 16; ult. 22,30. **Viaggio in Inghilterra.**
ARCOBALENO 1 p. [redacted] Enzo 1/d, tel. 235.227. Or.: fer. e fest. 15; 16,50; 18,40; 20,20; 22,30. [redacted] ult. spett. ore 0,30 **Poliziotti**
[redacted] 2 via Rizzoli 3, [redacted]no 265.628. Orario fer. e fest. 15 ult. 22,30; sab. ult. spett. [redacted]. **I camerieri.**
ARLECCHINO via Lame 57, telefono 522.285. Fer. e fest. 15,30; 17,50; 20,10; 22,30. **Kika.**
[redacted] 1 v. Milazzo 1, telefono 248.268. Or.: 16; 18,10; 20,20; 22,30 **Può succedere anche a te.**
CAPITOL 2 v. Indipendenza 7, telefono 24 930. Fer. fest 15,45 ult. 22,30. **Il colonello Chabert.**
CAPITOL 3 v. Milazzo 1, telefono 248.268. Fer. e fest. 15,45; 18; 20,15; 22,30 [redacted] **Mask.**
CASTIGLIONE p. Castiglione 3. Or.: [redacted]. 20; 22,30; fest. 15,45; 18; 20,15; 22,30 **Viaggio in Inghilterra.**
EMBASSY via Azzogardino 61, telefo[redacted] 555.563. Fer. e fest. 15,30; 17,50; 20,10; 22,30 **Rivelazioni.**
FELLINI MULTISALA - Sala Federico. V.le XII giugno 20, tel. [redacted]. Fer.: [redacted] 22,30; fest. 14,30 ult. spett. 22,30; sab. ult. 0,30. **The river wild - Il fiume della paura.**
FELLINI MULTISALA - Sala Giulietta. V. XII giugno 20, telefono 580.034. Fer.: 15; 16,50; 18,40; 20,20; 22,30; fest.: 14, ult. spett. 22,30. **Il re leone.**
FOSSOLO v. Lincoln 3, t. 540.145. Fer.: 20,10; 22,30. Sab. e fest.: 15,30 / 22,30 **Intervista col vampiro**, da ven. 17/2 [redacted] **Broadway.**
FULGOR via Montegrappa 2, telefono 231.325. Fer.: 15; [redacted] 22,30; fest.: 14,30 ult. 22,30, sab. ult. 0,3. **Omicidio nel vuoto.**
GIARDINO via Oriani 37/2, telefono 343.441. [redacted] e fest. 15 ult. 22,30; sab. ult. 0,30 **Camerieri.**
IMPERIALE [redacted] Indipendenza 5, tel. 223.73. Fer. e fest. 15; 17,30; 20; 22,30. Sab. ult. spett. [redacted] 0,45. **Rivelazioni.**
ITALIA NUOVO via M. E. Lepido 222, tel. 401.357. Or. 20,20; 22,30, fest. 15; 16,50, 18,40; 20,20; 22,30: **Timecop.**
JOLLY via Marconi 14, tel. 224.605. Fer.: 16,30 ult.: 22,30; fest.: 14,30 ultimo. 22,30; sab. ult. 0,30. **The river wild - Il fiume della paura.**
MANZONI via Monari 3, telefono 226.804. Orario: 15,30; 17,50; 20,10; 22,30. Sabato ultimo spettacolo: 0,45. **Stargate.**
MARCONI via Saffi 68, telefono 649.2374. Feriali 20,30; 22,30; sabato e festivi: [redacted] ultimo 22,30. **Occhi nelle tenebre.**
MEDICA PALACE v. Montegrappa 9, tel. 232.901. Or. fer. 15,30 / 22,35; fest. 14 [redacted] 22,30; [redacted]. spett. 0,30 [redacted] 2,30. **Frankenstein.** Sospesi ingressi di favore.
METROPOLITAN v. Indipendenza 38. Fer. e fest. 15,30; 17,50; 20,10; 22,30. **Il fiume della paura.**
MINERVA NUOVO v. Matteotti 36, tel. 357.081. Fer. 20; 22,30. Sab. e fest.: 15 ult. 22,30 **The Mask.**
MODERNO v. Venturoli 3[redacted], t. 341.921. Fer. 15,30 ult. 22,30; fest. 14 ult. 22,45; sab. [redacted]. spett. 0,45. **Stargate.**
NOSADELLA 1 [redacted] Nosadella 21, tel. 331.506. Fer. e fest.: 15,30; 17,50; 20,10; 22,30. **Frankenstein.**
NOSADELLA 2 v. Nosadella 21, [redacted] 331.506. Fer.: 20,30; 22,30 fest. 15,30; 17,15; 19; 20,45; 22,30 **Sirene - Sirene.**
NUOVO SETTEBELLO v. Nosadella 21, tel. 331.506. Fer. [redacted],30; 22,30; sab. e fest. 16,30 ult. 22,30. **Pulp Fiction.** [redacted] **Pulp Fiction** in lingua inglese. L. 6000, pren. cassa. 21/2 **Stargate** in lingua inglese
[redacted] **SPLENDOR** v. Nosadella 51, tel. 331.099. Or.: 20,30; 22,30; [redacted] e fest. 15; 16,50; 18,40; 20,30; 22,30. **Warriors.** Rid. giovani, escluso ult. spettacolo.
ODEON SALA A p. Mascarella 3, t. 227.916. Fer. e fest.: 15,30; 17; 18,50; 20,40; 22,30. Sab. [redacted]. spett. 0,30. **Clerks - Commessi.**
ODEON [redacted] **B** piazza Mascarella 3, tel. 227.916. Fer. e fest. 15,30; ult. 22,30; sab. ult. spett. 0,30. **Quattro matrimoni e** [redacted]**rale.**
[redacted] **SALA C** p. Mascarella 3, tel. 227.916. Or. 15,30; 17,50; 20,10; 22,30; sab. ult. 0,30. **Kika.**
OLIMPIA via A. Costa 69, telefono 614.2084, fer 20; 22,30. [redacted] 17,30; 20; 22,30. Fest. 15; 17,30; 20; 22,30: **Forrest Gump.**
PERLA via S. Donato 34, tel. 241.241. Fer 20; 22,30; sab 17,30; 20; 22,30; fest. 15; 17,30; [redacted] 22,30. **Sotto il segno del pericolo.**
RIALTO STUDIO 1 via Rialto 19, telefono 227.926. Orario: 15,45; [redacted] 20,15; 22,30. **Prima della pioggia.**
RIALTO STUDIO 2 [redacted] Rialto 19, telefono 227.926. Or.. 15,30; 17,50, 20,10; 22,30. **Ingannatore.**
ROMA D'ESSAI via Fondazza 4, tel. 347.470. [redacted]: 18 ult. 22,30. **Mangiare bere uomo donna.**
[redacted] via Toscana 125, telefo[redacted] 473.959. Fer 20,30; 22,30; sab. 16,30; 18,30; 20,30, 22,30; fest. 14,30; 16,30; 18,30; 20,30; 22,35. **Omicidio nel vuoto.**
TIFFANY D'ESSAI piazza Saragozza [redacted] telefono [redacted]. Or. 20,30; 22,30; sab. e fest. 16,30; 18,30; 20,30; 22,30. **Tre vedove e un delitto.** Rid. Agis
PARROCCHIALI
[redacted] v. Arcoveggio 3, t. 357.908. Or. fer. 20; fest. 14; ult. 22,30. **Speed.**
BELLINZONA via Bellinzona 6, [redacted]. Fer. 20,30; 22,30; fest. 15; 16,50; 18,40; 20,30; 22,30. **Junior.**
GALLIERA v. Matteotti 25, [redacted]. Fer. 20,30; 22,30; fest. 15; 16,50; 18,40; 20,30; 22,30. **Miracolo nella 34ª s**[redacted].
[redacted] Cimabue 14, telefono 382.403. Fer. 20; 22,30; fest. 15; 16,50; 18,40; 20,30; 22,30. **Botte di Natale.**
TIVOLI v. Massarenti 418, [redacted]. 5324. Fer. 20 fest. 15 ult. 22,30. **Il postino**
CINECLUB
[redacted] a. Pietralata 55/A, telefono 523.539. Ore 15 selezione cortometraggi. **Os** [redacted] **dias** di F. Severo: [redacted] **de Janeiro,** [redacted] di [redacted] C. Bezerra. **Arabesco** di E. Caffé. **Amargo** [redacted] di R. Moreira. Ore 16,30: **Despues de la tormenta** di T. Bauer. Ore 18,30 **Un muro de silencio** [redacted] L. Stantic. Ore 20,30; 22,30: **Leolo** di J.-C. Lauzon.

LUCI ROSSE
ACTOR'S STUDIO. Or.: 10,30; ult. spett. 22,30. **Intimità carnale.**
CONTINENTAL. Fer. e fest. 15; ult. 22,30. **Voglia di** [redacted] **caldi.**
CORALLO: Riposo.
[redacted] Fer.: [redacted]; fest. 15; ult. 22,30. **Proposta oscena.** V. 18.

FERRARA

ALEXANDER v. F. Boano 77, [redacted]. 93.300. Fer. 20 sab. 18 fest. 15 ult. spett. 22,30. **The river wild.**
APOLLO 1 v. Mair 69/p, telefono 762.002. Fer. 20; 22,30 sab. e fest. 15; 17,30; 20; 22,30 **Rivelazioni**
APOLLO 2 v. Mair 69/p, tel. 762.002. Fer. 20; sab. 16; fest. [redacted] ult. spett. 22,30. **Omicidio** [redacted] **vuoto.**
APOLLO 3 v. [redacted] 69/p, tel. 762.002. Fer.: 20 sab. 18 fest. 15 ult. spett. 22,30 **Kika - Un corpo in prestito.**
EMBASSY. Fer. 20; sab. 16; fest. 15 ult. 22,30. **Timecop.**
MANZONI [redacted] Mortara 173, t. [redacted]. Fer 20,30; 22,30. Fest. 15 ult. 22,30 **I camerieri.**
NUOVO. Spettacolo teatrale.
RISTORI v. Turco 8, tel. 208.879 Fer. 20; 22,30 sab. [redacted] fest. 15 ult. 22,30. **Frankenstein.**
[redacted] Boccaleone [redacted], tel. 206.580. Fer. 20; 22,30; fest [redacted] ult. spett. 22,30. **Stargate.**
SALA BOLDINI. Ore 15,30; 17,30 **Le avventure di Huck Finn.** Ore 21,30 **Mangiare bere uomo donna.**
S. [redacted]. Ore 17,30; 21; fest. 15; 17; 19; 21 **Il re leone.**
S. SPIRITO. Il mostro.
DIANA. Ap. [redacted] 15 **Folli desideri.**

[redacted]

ADRIANO v. Selmi, tel. 218.141. Or. 14,30; ult. 22,30. **Giochi particolari**
ARENA MULTISALA viale Tassoni 8, telefono 211.712. Or. 14,30 ultimo 22,30; sab. ult. 0,45. **Stargate**
ASTRA [redacted] Rismondo [redacted]. Or.. fer. [redacted] fest. 15; 17,30; 20; 22,30: **Frankenstein.**
CAPITOL v. Università 9, [redacted]. 222.411. Orari: fer. e fest. 15; 17,30; 20; 22,30. **Stargate.**
CAVOUR 50. Or.: 20,30; 22,30, fest. 14,30; 16,30; 18,30; 20,30; [redacted]. **Fragola e cioccolato.**
[redacted] vic. Albergo 8, tel. 225.187. Or.. fer. 20,20, 22,30; fest. 16,30; 18,30; 20,30; 22,30. **Camerieri.**
FILMSTUDIO 7B. Or.: 20,40; 22,30 fest. 15,15; 17, 18,50; 20,40; 22,30 **Clerks.**
MICHELANGELO v. Giardini 257, tel. 343.662. Fer. 16; 22,30; fest 14,15; 22,30 **Stargate.**
[redacted] **SCALA MULTISALA - Sala rosa.** Via Gherardi 34, tel [redacted]. Or.: fer.. 20,20; 22,30 fest.: 14,30 ult. 22,30; sabato ultimo: 0,30 **The river wild - Il fiume della paura.**
NUOVO SCALA MULTISALA - Sala verde. via Gherardi 34, telefono 33.35.52. Orario: 20; 22,30; festivi: 15; 17,30; [redacted] 22,30; sabato ultimo spettacolo: 0.40. **Forrest Gump.**
ODEON. Or.: 14; ult. [redacted]. 22,30. V.m. 18. **Arabika.**
OLIMPIA via Malmusi 52, telefono 225.713. Fer.: 18,30; 18,30; 20,30; 22,30; fest.: 14,30; ultimo: 22,30. **Strane storie.**
PRINCIPE piazzale Bruni, telefono 243.361. [redacted]: 15; 17,30; 20; 22,30. Sabato spettacolo: 22,30. **Rivelazioni.**
RAFFAELLO via Formigina 380, telefono 357.502. Orario: feriali e festivi: 16,30; 18,30; 20,30, 22,30. **Warriors -** [redacted] **volta erano guerrieri.**
SPLENDOR Or.: fer. e fest. 15; 16,50, 18,40; 20,30; 22,30 **Poliziotti.**
SALA TRUFFAUT v. degli Adelardi 4, tel. 238.288. Ore 21,15 **Nerone, Corvi e Frida Kahlo and Tina Modotti.**

IMOLA

ASTORIA. Or.. fer. 20,30; 22,30; fest. 16,30; 18,30; 20,30; 22[redacted] **Poliziotti.**
[redacted] v. [redacted] 210, t. 23.634. Fer. 20,30; fest. 15; ult. 22,30 **Rivelazioni.**
CRISTALLO v. Appia 30, t. [redacted]. Fer.: 20,30, 22,30 fest. . 15 ult. 22,30 **The river wild.**
JOLLY v. Troni 16, tel. 22.794. Fer 18,30; 22,20; fest. 16,30 / 22,30 **Pulp fiction.**
[redacted] via Aldrovandi 27, telefono [redacted]. Orario: fer. e sab 15; fest. 14, ult. 22,30. **Stargate**

REGGIO [redacted]

AL CORSO c.so Garibaldi 12, tel. 30.796 fer. 20 fest. 15 ult. 22,30 **Po**[redacted]
ALEXANDER 1 via M. S. Pietro 51, tel. [redacted] Fer. 20 fest. 15 ult. spett. 22,30 **Rivelazioni.**
ALEXANDER 2 via M. S. Pietro 51, tel. 45.281. [redacted] 20 [redacted] 15 ult. spett. 22,30 **Stargate.**
[redacted] **1** [redacted] San Rocco 8, telefono 436.657. Or.: fer. 20,30; fest. 15; ult. spett. 22,20. **Frankenstein.**
[redacted] **2** via San Rocco 8, tel 436.657. Or.: 20; fest. 15; ult. spett. 22,20 **Omicidio nel vuoto.**
[redacted] via S[redacted] Rocco 1/b, tel. 435.782. Or.: 20, fest. 15; ult. spett. 22,20. **Stargate.**
CAPITOL Or.: 20,30; fest. 15; ult. 22,30 **Camerieri.**
D'ALBERTO 1 [redacted] E. San Pietro 17, telefono 439.289. Fer. [redacted] fest. [redacted] ult. spett. 22,30 **Rivelazioni.**
D'ALBERTO 2 via E. San Pietro 17/b, tel 439.289. Fer. 20 fest. 15,30 [redacted]. 22,30 [redacted] - [redacted] **corpo in prestito.**
OLIMPIA via Tassoni, telefono 292.694. Or.. 20,30. 22,15: **Strane storie.**
ROSEBUD v. M. d'Oro della Resistenza. Ore 20; [redacted] **Naked - Nudo.**
VERDI. Feriale [redacted] 20,30, 22,30; festivo ore 14,30; ultimo spettacolo ore 22,30. **The river wild.**

PIACENZA

APOLLO v. Garibaldi 79, tel. 24.655. **The Mask.**
CORSO c. V. Emanuele II 81, t. 21.985. **Kika.**
IRIS [redacted] V. Emanuele II 49, tel. 334.175. **Rivelazioni**
[redacted] I Matteotti [redacted], telefono 26.728. **The river wild.**
POLITEAMA via San Siro 7, telefono 25.840. **Stargate.**
[redacted] via S. Siro 7, tel. 25.840 **Camerieri.**
POLITEAMA VIP [redacted] S. Siro 7, tel. 25.840. **Camilla.**
PRESIDENT via Manfredi 30, telefono 458.2154 **Mezzo professore tra i marines.**

PARMA

ARISTON [redacted] Petrarca 11/c, [redacted]. 233.216. Or.: 20,30; 22,30 **Omicidio nel vuoto.**
ASTRA piazza Volta 15, telefono 582.176. Or.: 20,30; 22,30. **Once were warriors.**
CAPITOL v. Petrarca 11/c, telefono 232.216. Or. 20,15; 22,30. **The river wild.**
LUX SALA 1 p.le Bernier 1, telefono 237.525. Or. 20,30; 22,30 **Tre vedove e un delitto.**
LUX SALA 2 p. Bernier 1, telefono 237.525. Or. 20,15; 22,30 **Prima della pioggia.**
N. PICCOLO TEATRO. Ore 20,30. 22,30 [redacted] **bar.**
ORFEO v. Oberdan 5, t. 230.203. Ore 15; 17,30; 20; 22,30: **Frankenstein.**
RITZ. Or.: [redacted]; ult. 22,30. **Desiderio nero.** Viet. min. 18.
ROMA via Tanara 5, tel. 230.028. Fer 18, ult. 22,30; fest. 14; ult. 22,30 **Stargate.**
TRENTO v. Trento [redacted], telefono 771.205. Or. 20,30; 22,30 **Timecop.**
VERDI SALA [redacted] via Paciaudi 10, telefo[redacted] 230.476. **Rivelazioni.**
VERDI SALA 2 via Paciaudi [redacted], telefo[redacted] 230.476. **Kika.**

IN PROVINCIA

ALBINEA
APOLLO: Sotto il segno del pericolo
ARGENTA
MODERNO: The Mask
BAZZANO
ASTRA: The river wild
STAR: Omicidio nel vuoto
BONDENO
ARGENTINA: Rivelazioni
BORGO VAL DI TARO
CRISTALLO: Bello al bar
FARNESE: Frankenstein
CA' DE' FABBRI
MANDRIOLI: Bello al bar
CARPI
CAPITOL: Rivelazioni
CORSO: The river wild
EDEN: Occhi nelle tenebre
SUPERCINEMA 70: Stargate
CASALGRANDE
NUOVO ROMA: Speed
CASTELFRANCO
NUOVO: Il corvo
CASTEL SAN PIETRO
JOLLY: The Mask
CASTELLARANO
BELVEDERE: pom. [illegible] sera Sotto il segno del pericolo
CASTIGLIONE DEI PEPOLI
NAZIONALE: The Mask
CENTO
ASTRA: Stargate
ODEON: Rivelazioni
CODIGORO
ARENA: Miracolo italiano
COPPARO
ARCOBALENO: Sirene
CORREGGIO
CRISTALLO: Camerieri
CREVALCORE
VERDI: Junior
FIDENZA
CORSO: Nuovo programma
CRISTALLO: Rivelazioni
FINALE EMILIA
CORSO: The river wild
FRANCOLINO
NAGLIATI: Bello al bar
[redacted]**ASTALLA**
CENTRALE: Omicidio nel vuoto
LAGARO
VITTORIA: The River Wild
[redacted]
DUCALE A: Stargate
DUCALE B: Rivelazioni
LOIANO
VITTORIA: S. F. Q.R. 2060 e 1/2 anni fa
[redacted]
[redacted]: Intervista col vampiro
MIRANDOLA
CAPITOL: Stargate
SUPERCINEMA: Rivelazioni
MONTECCHIO
ZACCONI: Omicidio nel vuoto
PAVULLO
GIARDINI: Rivelazioni
PORRETTA TERME
LUX FERROVIERI: Omicidio nel vuoto
KURSAAL: The mask
PORTOMAGGIORE
SMERALDO: Junior
PULIANELLO
EDEN: pom. Miracolo nella 34ª Strada; sera Sirene
[illegible]
DUCALE: Sirene
SALSOMAGGIORE
TEATRO NUOVO: Stargate
S. GIOVANNI IN PERSICETO
FANIN: Stargate
GIADA: Rivelazioni
S. ILARIO D'ENZA
FORUM: Rivelazioni
S. NICOLO' DI ROTTOFRENO
NUOVO JOLLY: Strane storie
S. PIETRO [redacted]
ITALIA: The river wild
SASSO MARCONI
MARCONI: Rivelazioni
SASSUOLO
CARANI: Rivelazioni
S. FRANCESCO: The river wild
SAVIGNANO SUL PANARO
BRISTOL: Rivelazioni
SESTOLA
BELVEDERE: The Mask
[redacted]
GRAND'ITALIA: The Mask
VERGATO
NUOVO: Sotto il s[redacted] del pericolo
VI[redacted]
LA PERGOLA: ore 21 Timecop
VIGNOLA
ARISTON: The Mask

VENETO - FRIULI VENEZIA GIULIA

[redacted]

[redacted]

EDISON v. Matteotti 8/B, t. 940.308. **Kika** [redacted] **corpo in prestito**. Ap. 15.
[redacted] v. Garibaldi 8, [redacted]. 943.184. **The Mask**. Ap. 15.

PADOVA

ALTINO via Altinate 1, telefono 875.232. **Stargate**. Ap. ore 15.
ARCOBALENO [redacted] Reni 2, t.600.820 **Il fiume della paura** Ap. 15.
ASTRA via Aspetti 37, tel. 604.07. **Il sole ingannatore**. Or. 16; [redacted]; 20; 22 15.
BIRI piazzale Stanga, telefono 778.169. **Kika**. Ap. ore 15.
[redacted] v. Cassan 2, t.875.20.87. **Camerieri.** Ap. ore 16.
QUIRINETTA p. Insurrezione, [redacted]. 875.1680. **Stargate**. Ap. ore 15.
[redacted] v. E. Filiberto, t. 875.0720. **Rivelazioni.** Ap. [redacted].
CONCORDI via S. Martino, t.875.1009. **Frankenstein.** Ap. 15.

VENEZIA

[redacted] Dorsoduro 1019, tel. 528.7708 **Con** [redacted] **occhi chiusi.** Or. 15; 17; 19; 21,15.
CENTRALE San Marco 1659, [redacted]. 52 28.201 **Stargate.** Or.: 15,30; 17,40; 19,50; 22.
OLIMPIA D'ESSAI San Marco 1094, t. 520.5439. **Sirene.** [redacted]. 15; 17; 19; 21,15
[redacted] San Marco 617, t. 520.4429. **Rivelazioni.** Or.: 15,15; 17,30; 19,45; 22.
ROSSINI S. Marco 3988, t. 523.0322. **Clerks - Commessi.** Or.: 16,30; 18,20; 20,10; 22.

TREVISO

[redacted] via Carlo Alberto 14, telefo[redacted] 542.811. **Camerieri.** Or.: 15; 17; 18,40; 20,25; 22.15.
EDISON vic. XX Settembre 43, telefono 542.330. **Frankenstein.** Or.: 15,15; 17,35; [redacted],55, 22,15.
EDERA p. [redacted] Belfiore, telefono 300.224. **Fragole e cioccolato.** Ore 16; 18; 20,10; 22,15.
CORSO c.so d[redacted] Popolo 28, tel. [redacted]. Ore 15; **Nightmare** [redacted] **fore Christmas.** Ore 17; 18,45; 20,30; 22,30 **Poliziotti.**
EMBASSY l.go Altinia, tel. 542.624. **Rivelazioni**. Or.: 15,15; 17,35; 19,55; 22,15.
HESPERIA p.za Crispi [redacted] tel. 542.207. **Stargate.** Or.: 15,35; 17,45; 19,55; 22.15.
PICCOLO EDERA p. Martiri [redacted] Belfiore 2, t. 300.224. **Kika.** Or.: 15,30; 17,50; 20; 22,15

[redacted]

CORSO corso del Popolo 150, tel. [redacted]. **Stargate**. Ore 15,30; 17,45; 20; 22.
ODEON via Manzoni 18, t. 24.837. **Rivelazioni.** Ore 15; 17,30; 20; 22,15

VERONA

ASTRA via Oberdan 13, telefono 596.327. **Stargate.** Or.: 14,30; 16,30; 18,30; 20.30; 22,30.
CORALLO [redacted] 4 Spade 19, t. 595.990 **Warriors - Una volta** [redacted] **guerrieri.** Or.: 16; 18; 20; 22,15.
[redacted] via Cera, t. 8002.050. **Kika.** Or.: 16; 18; 20,10; 22.15.
FILARMONICO via Roma 3, tel. 596.826. **Frankenstein**. Or.: 16; 18; 20; 22,15.
MARCONI v. Mazzini 15, t. 594.708. **Sirens - Sirene.** Or.: 15,30; 17,10; 18,50; 20,30; 22,15.
NUOVO p. Viviani 10, tel. [redacted]. **Rivelazioni.** Or.: 15.10; 17.50; 20,20; 22,40.
[redacted] Sabotino 2, telefono 913.591. **Il re leone.** Or.: 14; 15,40; 17,20; 19; 20,40; 22,15.
RIVOLI p.zza Bra, t. 590.655. **Rivelazioni.** Or.: 16,30; 18; 20,15; 22,30.

MESTRE

AGORA' [redacted] via Carducci, telefono 980.834. [redacted] **nel vuoto.** Ore 15; 16,45; 18,30; 20,15; 22
SAN [redacted] viale San Marco, tel. [redacted]. **Stargate.** Or.: 15,15; 17,30; 19.45; 22.
CORSO [redacted] del Popolo 30, tel. 988.722 [redacted]. Or.: 15; 17,20; 19,40; 22.
DANTE D'ESSAI via Sernaglia 12, tel 538.1655 **Il colonnello** [redacted]. Ore 15,15; 17,30; 19,45; [redacted]
EXCELSIOR p.zza Ferretto, telefono 988.664 **Frankenstein.** Ore 15; 17,20; 19,40; 22
PALAZZO 1 [redacted] Palazzo 31, tel. 971.444. **Camerieri.** [redacted]: 15; 15,45; 18,30; 20.15; 22.
[redacted] **2** via Palazzo 31, telefo[redacted] 971.444 **The river** [redacted] **- Il fiume della paura.** Or.: 15.15; 17,30; 19,45; 22
CORSINO [redacted] Del Popolo 30, telefono 988.722. **Pulp Fiction.** Or.: 16,15; 19,15; 22.

GORIZIA

CORSO c.so Italia 16, t. 530.320. **Rivelazioni.** Or.: 15,15; 17,30; 19,45; 22.
VITTORIA p. Vittoria 41, t. 530.263. **Stargate.** Or.: 15,30; 17,40; 19,50; 22

VICENZA

ARLECCHINO Giard. Salvi, t. 544.148 **Il fiume della paura.** Or.: [redacted]: 18; 20; 22,15
CORSO [redacted] Fogazzaro, telefono 321.920. **Rivelazioni.** Or.: 15,30; 17,40; 19,50; 22,15.
ITALIA corso Peschiere Vecchie 35, telefono 323.807. **Camerieri.** Ore 16,30; 18,20; 20.15; 22.15
ODEON c. Palladio 176, t. 543.492. **Con gli occhi chiusi.** Or.: 16; 18; 20; 22
PALLADIO via Verdi 6, tel. 321.420. **Frankenstein.** Or.: 15,30; 17.45; 20; 22.15.
[redacted] str. Filippini 5, tel. 321.909. **Stargate.** Or. 15,30; 17,40; 19,50; 22,15.

TRIESTE

ARISTON [redacted] Gessi 14, [redacted] 304.222. **Vanya sulla 42ª** [redacted]**da.** Or.: 15,30; 17,45; 20; 22,15.
[redacted] Muratti 2, telefono 767.300. **Rivelazioni.** Or.: 15,10; 17,30; 19,50; 22,15.
[redacted] viale XX Settembre 35, t. 68.24.24. **Stargate.** Or.: 18; 18; 20,05; 22.
[redacted] via XX Settembre 37, tel. 636.495. **Luce rossa.** Or.: 16.
NAZIONALE 1 v.le XX Settembre 30, t. 635.163 **Omicidio nel vuoto.** Or.: 16, 18; 20,05; 22,15
NAZIONALE 2 via XX Settembre [redacted], t. 635.163 [redacted] **Cop.** Or.: 15,30; 17.05; 18,50; 20,30; 22,15.
NAZIONALE 3 via XX Settembre 30, telefono 635.163. **Uomini sull'orlo di una crisi di nervi.** Or.. 16,15; 18.15; 20.15; 22.15
NAZIONALE 4 via XX Settembre 30, telefono 635.163 [redacted] Orario: 16; 18; 20,05; 22,15
SALA AZZURRA via Muratti 2, tel. 767.300. **Sole ingannatore.** Or.: 15,15; 17,30; 19,45; 22.

[redacted]

CAPITOL via Mazzini 58, t. 26.668. **Frankenstein.** Ap.: 14,30
CENTRO A. MORO (Cordenons), [redacted]. 932.725. **Speed.** Giovedì 16.
ZERO - Sala Grande, p.za M. del Lavoro 3, t. (0434) 520.404. **La tela y la luna.** Or.: 18; 20; 22
ZERO - Sala Pas., piazza Maestri del Lavoro 3, telefono (0434) 520.404. **Warriors - Una volta erano guerrieri** Or.: 17; 19; 21.
RITZ (Cordenons), piazza [redacted] Vittoria, [redacted]. 930.385. **Rivelazioni.** Orario. 15.15; 17,30; 19,45; 22.
VERDI via Cesare Battisti 2, telefono 28.212. **Stargate.** Orario: 15,15; 17,30; 19,45; 22. L. 10.000

UDINE

ARISTON via Aquileia, [redacted]. 504.464 - 297.497. **Camerieri.** Orario: [redacted] 18; 20; 22.
CAPITOL via Volontari Libertà, t. 454.266 - 297.497 **Rivelazioni.** Ap. ore 15.
[redacted] via Poscolle 8/B, telefono [redacted] - 297.497 **Frankenstein.** Or.: 17; 19.30; 22.
CRISTALLO p. Cadà, t. 501.256-297.497 **Time cop - Indagine dal futuro** Orario: 16; 18; 20; 22.
FERROV. D'ESSAI via Cernaia, t. 504.874. **Vanya** [redacted] **42ª strada.** Or.: 15,30; 17.40, 19,50; 22.
[redacted] via Gorghi, telefono 501.761 - 297.497. **Stargate.** Apertura ore 15.
PUCCINI via Savorgnana, telefono [redacted] **I visitatori.** Apertura [redacted] 16.

TEATRI

VENEZIA E MESTRE
TEATRO GOLDONI. Oggi ore 16 **Rinoceronti** di E. Ionesco.
TEATRO LA FENICE. 17/2 **Il Barbiere di Siviglia**, di G. Rossini. Dir. M. Armiliato
[redacted] **FONDAMENTA** [redacted] Ven 17 ore 20,30 **Ciak Tumb Tumb**, serata futurista. Regia e adatt. di A. Bressanello
TEATRO A L'AVOGARIA Lun. 27 ore 21 **Mishima-Dalla parte degli Dei**, regia di T. Pradelli, in collaborazione con l'Istituto di cultura giapponese di Roma.
[redacted] (p.zza Toniolo, Me[redacted]. [redacted] 041-971.666) Mercoledì 15 ore 21 [redacted] **campo** [redacted] **miracoli** [redacted] **Il mistero di Pinocchio** di Carlo Collodi
TEATRO CORSO. Giovedì 16 ore 21 Gianfranco D'Angelo in [redacted] **uomini sono tutti bambini**, di Enrico Vaime.
[redacted] **(Portogruaro)** (tel. 0421-71.125). 15 febbraio ore 21 Luca De Filippo e Athina Cenci in **L'esibizionista**, testo e regia di Lina Wertmuller
VILLA BELVEDERE (Mirano) Telefono 041-431.028. 16/2 ore 20,30 Manuela Kustermann e [redacted] Brogi [redacted] **La sposa di Parigi**, di Giuseppe Manfridi
PADOVA
[redacted] **VERDI.** Ore 16 A. Reggiani in **La sposa di campagna**, di W. Wycherley.
AUDITORIUM POLLINI. Lunedì 20 ore 21 André Isoir all'organo
TEATRO PIO X (tel. 049/650.936). 18/2 ore 21 A. Benvenuti in **Benvenuti in Casa Gori.**
TREVISO
TEATRO COMUNALE (tel. 0422-410 130) **TEATRO EDISON.**
[redacted] **(Castelfranco).** 15 febbraio ore 20,30 Ugo Pagliai e Paola Gassman in **Vita col padre**, di H. Lindsay
VERONA
TEATRO FILARMONICO. Venerdì 17 ore 20,30 **La vedova allegra** di Franz Lehar, orchestra e [redacted] dell'Ente Lirico Arena, dirige Istvan Denes
[redacted] (telefono 045 - 80.06.100). 14/2 ore 21 G. Lavia in **Il sogno di un uomo ridicolo** di Fedor Dostoevskij
TEATRO ALCIONE (tel. 045- 84.00.848). 18 febbraio ore 21 **Stranelandia**, di S. Benni.
VICENZA
AUDITORIUM CANNETI. Giovedì 16 ore 21 **The Kings Singers** in concerto, musiche di Monteverdi, Ligeti, [redacted].
TEATRO ASTRA - Contrà Barche 53 (tel 0444 - 32.37.25) Sabato 18 ore 21 **Lear** di Shakespeare raccontato da Marco Baliani
TEATRO COMUNALE - Thiene (tel. 0444 - 38.99.42) 15 Febbraio ore 20,30 Marina Malfatti in **La vita che ti diedi**, di E. Albee
ROVIGO
TEATRO [redacted] (telefono 0425 - 24.837) 17/2 ore 21 M. Kustermann e G. Brogi in **La sposa** [redacted] **Parigi**, di G. Manfridi
BELLUNO
TEATRO COMUNALE [redacted] 0437 94.03.49). Sabato 18 ore 20,30 **Donne sull'orlo di una crisi di nervi**, di Pedro Almodovar
AUDITORIUM [redacted] Martedì 21 ore 21 Maia Simonishvil al pianoforte, musiche di Beethoven, Mozart, Liszt
TEATRO [redacted] **- Feltre** (tel. 0439/2354) 17/2 ore 21 **Due dozzine di rose** [redacted] **latte** di Aldo De Benedetti, regia T. Carrara
[redacted]
TEATRO VERDI (Sala Tripcovich, telefono 040 - 36.78.16): Oggi ore 16 **Il turco in Italia**, di Rossini, dirige Donato Renzetti, regia di Stefano Vizioli
TEATRO CRISTALLO. Oggi [redacted] 16.30 **Rosanero**, di Roberto Cavosi, regia di Antonio Calenda
[redacted] (tel. 040 - 56.72.01). Oggi ore 16 **I giganti della montagna** di Luigi Pirandello, regia [redacted] Giorgio Strehler
AUDITORIUM DEL [redacted] **REVOLTELLA.** Lunedì 20 febbraio alle [redacted] 18 [redacted] di Sumi Jo
[redacted]
COMUNALE - Monfalcone. Domani ore 20,30 Manuela Kustermann e Giulio Brogi in **La sposa di Parigi** [redacted] G. Manfridi
CASA DELLA CULTURA [redacted] 288. Venerdì 24, ore 20,30 Honved [redacted] in concerto, musiche tzigane
PORDENONE
CENTRO CULTURALE ALDO MORO - Cordenons, tel. 0434-932.725. Sabato 18 ore 20,30 Alida Valli in **Così è se vi pare**, di Luigi Pirandello.
AUDITORIUM [redacted] Telefono 0434-521217. Oggi ore 20,30 Antonio Salines in **Chi la fa l'aspetta** di Carlo [redacted]
[redacted]
TEATRO PALAMOSTRE [redacted] 0432-271.564). Oggi ore [redacted] Amelia Reggio e Rita Maffei in **A cinquant'anni lei scopriva il mare**, di Denise Chalem, regia di A. Marinuzzi.

LE TV PRIVATE

Canale 21 Palermo
9,30 **Le storie di Nano Pallino**, cartoni
10,20 **Giovanna d'Arco**, film
12,30 **Gli speciale di Andrea**, scen.
13 — **Trinacria verde**, agricoltura
14 — **Tigi 21 settegiorni**, telegiornale
15 — **Ispettore Regan**, telefilm
15,45 **Calcio 21**, informazione sportiva
18,30 **Stepmother**, film
20 — **Evangelisti**, rubrica religiosa
20,30 **Bravo Dick**, telefilm
21 — **Garrison Commando**, telefilm
22 — [redacted]**igi 21 settegiorni**, telegiornale
[redacted] **Manie**, rubrica di modellismo
24 — **Ispettore Regan**, telefilm
[redacted] **Tigi 21 settegiorni**, telegiornale

Teletna
8,30 **Lancillotto**, telefilm
[redacted]— **Proposte commerciali**
13 — **Cominciare in allegria**, sit. com.
13,30 **Segni dei tempi**, settimanale di informazione e cultura religiosa
14 — **Siciliauno**, telegiornale
14,20 **Sportdomenica** (1ª edizione)
17 — **Proposte commerciali**
19 — **Sportdomenica** (2ª edizione)
20,15 **Siciliasera**, telegiornale
20,30 **Ormai non c'è più scampo**, film con Paul Newman, J. Bisset
23 — **Sicilianotte**, telegiornale
23,20 **Sportdomenica** (2ª edizione) (R)
— — **Programmazione notturna**

Video [redacted] TCI
7,30 **Fantastico mondo di** [redacted]**ul**, cart.
8 **Informazione ieri**
8,30 **Rubrica esoterica**
9 — **Rubrica commerciale**
13,30 **Rubrica esoterica**
14 — **Domenica Video 3**
14,15 **Magazine**
14,50 **Diretta stadio**, rubrica
17,30 **Rubrica commerciale**
18,45 **Rubrica esoterica**
19,15 **Speciale spettacolo**
19,30 **Sicilia sport**, rubrica
[redacted] **Uno e due**, la parola alle istituzioni
23,15 **Detective per amore**, telefilm
24 — **Informazione ieri**
— — **Programmi non stop**

TG Sicilia
8 — **Il ragazzo di Hong Kong**, telefilm
8,30 **Robottino**, cartoni animati
9 — **Storia della pop music**, doc.
9,30 **Rubriche commerciali**
[redacted], 1ª edizione
14,10 **Mehzaban**, rubrica
15,05 **Notiziario** (R)
15,30 **L'isola del tesoro**, rubrica
16 — **Rubriche commerciali**
17,25 **Non mangiate...**, telefilm
17,50 **Robottino**, cartoni animati
18,15 **Il** [redacted]**b di Mr. Wheel**, cartoni
18,45 [redacted] **della pop music**, doc.
19,25 **Notiziario**, 2ª edizione
19,50 **Vipmania**, spettacolo
20,25 [redacted]**o** (R)
[redacted] **Superdinasty**, serial tv

22,40 **Notiziario** (R)
23 — **Vipmania**, spettacolo
24 — **Notiziario** (R)
0,20 **Programmi non stop**

TRM Odeon
14 — **TRM 7**, settimanale di attualità
14,30 **Maria Landolina**, rubrica
16,10 **Bianco e nero**, talk show
17,30 **Real Rera**, rubrica
18 — **Andiamo al cinema**
18,15 **Bilancio familiare**, economia: **i promotori finanziari** (15ª)
18,45 [redacted]**iamo al cine**[redacted]
19 — **TRM 7**, settimanale di attualità
19,30 **Killer Kid**, film western (Italia, 1967), con Anthony Steffen, Liz Barrett, Yago Voyagis
21,30 [redacted]**film**
22 — **Tivù tivù**, talk [redacted]
22,30 **TRM 7**, settimanale di attualità
23,30 [redacted]

TC Catania
7 — **Sampey**, cartoni
7,45 **Informazione ieri**
8,30 **Rubrica commerciale**
13 — **Giotto**, notiziario
[redacted] **Uno e due**, la parola alle istituzioni
[redacted] — **Hotel**, film tv con J. Brolin
16,30 **Rubrica commerciale**
17,45 **I grandi veggenti d'Italia**, rubrica
18,30 **Alice**, situation comedy
[redacted] **Sampey**, [redacted]
20,30 **L'accusa è violenza carnale ed omicidio**, film drammatico (Francia, 1974), con Sofia Loren
22,30 **Io, la giuria**, film (1981), con A. Assante
0,15 **Giotto**, notiziario
0,45 **Programmi non stop**

Tele+3
7 — [redacted] **fuggitiva**, film sentim. (Italia, 1941), con A. Magnani, A. Carena, C. Matania (repl. alle 9, 11, 13; [redacted]
17 — **+ 3 news**, notiziario
17,06 **La fuggitiva**, film sentimentale (replica alle 19; 21)
[redacted] — «La [redacted] del cinema», [redacted] Fausto Galosi: **Quarantaduesima strada**, film (Usa, [redacted], [redacted] Powell, Ginger Rogers

Telescirocco
11,15 **Motori non stop**
12,15 **Dossier Africa**, [redacted]
14 **Tiessel Arcobaleno**, settimanale
15,30 **Memories**, cabaret
19 — **Vipmania**, spettacolo
20,30 **Il ritorno delle aquile**, film (G.B., 1985), con Michael Caine
22,30 **Balafon**, ru[redacted]
23 — [redacted]**ries**, cabaret
— — **Programmi non stop**

TV Agrigento
[redacted] **Renato la strega**, cartoni
9,38 **Terror Force Commando**, film

PALERMO

«La governante», con Ferzetti e la Pitagora

Debutto fra gli applausi l'altra sera al Teatro Dante per «La governante» di Brancati, nella [redacted] in [redacted] di Giorgio Albertazzi, con Gabriele Ferzetti e Paola Pitagora (foto) protagonisti. Sul testo 11 anni fa si cimentò la coppia Turi Ferro-Carla Gravina con ottimi risultati. Vi si [redacted] il duello fra onestà morale [redacted] tentazione che [redacted] svolge in una famiglia borghese guidata da un vecchio patriarca siciliano, geloso custode dell'onorabilità della sua casa. La storia ruota attorno alla figura di [redacted] governante ineccepibile, maestra di virtù, che si sforza di vincere una devianza insopportabile: l'omosessualità

11,35 **Mutaking**, cartoni
12 — **Madison sposa**, rubrica
12,20 **Zoom TVA sette**, informazione
12,50 **Commerciale**
14 — **Tokio Joe**, film drammatico
16,10 **Commerciale**
16,50 **TVA speciale**, informazione
17,50 **Musicale**
18,40 **Tgg special**, attualità
[redacted] **Baila Comigo**, teleromanzo
19,40 **Amore e gusi**, film commedia
21,30 **TVA sport**, informazione
22,25 **Memories (G.H. Cabaret)**
— — **Programmi non stop**

Vuellesette
7 — **VL7 news**
11 — **Maxivetrina**, rubrica
11,15 **Motori non stop**, rubrica
11,45 **FBI**, telefilm
12,45 **Maxivetrina**, rubrica
13 — **California**, telefilm
14 — **Settegiorni**, rubrica
14,30 **Delta Force Commando**, film
16 **California**, telefilm
17 — **Lady Hunter**, film
[redacted] **Settegiorni**, rubrica
19,30 **Tabellini sportivi**
[redacted] **Il ritorno** [redacted]**elle aquile**, film [redacted], 1985), con M. Caine, A. Andrews
[redacted] **Balafon**, rubrica
23 — **Settegiorni**, rubrica
23,30 **VL7 non stop**

Tele+1
8,10 **Molto rumore per nulla**, film
8 — **Telepiù bambini**
12 — [redacted] **Geographic Explorer**
12,55 **+1** [redacted]
13 — **Qualcuno da amare**, film con M. Tomei
14,45 **L'ultima battuta**, film [redacted] Sally Fields
16 — **Siamo donne**, episodio
17,05 **Il lavoro**, dal film **Boccaccio '70**
18 — **Speciale «Il Gattopardo»**
19 — **Il Gattopardo**, film (1963), con Burt Lancaster, Claudia Cardinale
[redacted] **Gli spietati**, film
0,45 **Film** [redacted] **stop**

Video [redacted]
14 — **Verde Mediterraneo**
15,30 **Pi**[redacted] **Montecitorio**
[redacted] — **Bazar**, televendite
17,30 **Telefilm**
18,30 **Zecchino d'oro**
20 — **VM sport**
[redacted] **Super dinasty**, serial
22 — [redacted], televendite
23 — **VM sport**
23,30 **Marte attacca la Terra**, film
1 — **Piazza Montecitorio**

Antenna Sicilia
8,30 **Telefilm**
9 — **Proposte commerciali**
11 — [redacted] **company**, rubrica

LE TV PRIVATE

12 — **Motori non stop**, rubrica
[redacted] **FBI**, telefilm
14,30 **Siciliauno**, telegiornale
15 — **Proposte commerciali**
17 — **Cenerentola a Parigi**, [redacted]
19 — **Proposte commerciali**
20,30 **Il ritorno delle aquile**, film avventuroso (G.B., 1985), con Michael Caine, A. Andrews
22,30 **Siciliasera**, telegiornale
23 — **Viaggio ad Oriente**, telefilm
23,30 **Sicilianotte**, telegiornale
0,30 **Programmazione notturna**

Radio Video Calabria
13,55 **Video news**, notiziario
14,20 [redacted] [redacted]**le**, rubrica
14,45 [redacted] **speciali**
15,15 [redacted] **economia**
16,05 **Sipario**
16,50 **Volpe** [redacted] **caccia**
17,10 **Tg** [redacted], informazione
19,25 **Video** [redacted] notiziario
19,45 **Domenica sport**, rubrica
20,40 [redacted] **Kid**, film
22,30 **Programmi non stop**

Telereggio
11,30 **Bob e Bobette**, cartoni animati
13 — **Servizi speciali**
14 — **Vivere al 100 x 100**
15,10 **Baby show** (1ª parte)
15,40 **Cartoni animati**
16,40 **Baby show** (2ª parte)
17,10 **Junior sport**
18,10 **America selvaggia**, doc.
20 — **L'ispettore Bluey**, telefilm
21 — **Sport**, rubrica
23 — **Arte oggi**, rubrica

Tele+2
8 — **Fitness**
10,15 Da Oslo. **Sci di fondo**, Coppa del Mondo, 4×5 femm. e 4×10 mas.
13,30 Dalla [redacted]. **Bob**, Campionati Mondiali (1ª manche)
15 — [redacted] Marsiglia. **Tennis**, Torneo A.T.P. (finale)
17 — Dalla Germania. **Bob**, Campionati Mondiali (2ª manche)
17,30 **Pallavolo**, Campionato italiano
19,45 **Telesport**, notiziario
20 — **Calcio**, prepartita
20,30 Da Napoli. **Calcio: Napoli-Cremonese**, Camp. ital. serie A
22,30 **Be**[redacted]**illy Trieste - Sirex Verona**, Campionato italiano serie A
24 — Da Oslo. **Sci di fondo**, Coppa del Mondo, 4×5 femm. e 4×10 mas. (R)

Tele[redacted]
14,15 **Vg + Approfondimento**
15,30 **Televendite**
17,15 **Vg pomeriggio**
17,30 **Televendite**
18 — **Musica e spettacolo**
18,30 **Viviana**, telenovela
19 — **Bilancio familiare**, rubrica
19,45 **Tg rosa**, informazione

20,40 **Future Force 2**, film
21,30 **Vg sport**
22,15 **Sport e** [redacted]
0,30 **Programmi non stop**

Telespazio
7,30 **Il settimanale**, redazionale
8,30 **Anteprima sport**, rubrica
9 — **Telesport**, rubrica
10 — **Spazio commerciale**
14 — **Mano nella mano**, religione
14,15 **Telefilm**
15 — **Domenica sport**
17,15 **Spazio commerciale**
18,30 **Videotop**, rubrica musicale
18,30 **Telegiornale**
19,50 **Super Dinasty**, serial tv
21,30 **Spazio redazionale**
22 — **E' andata così**, redazionale
[redacted] **Arte oggi**, rubrica
[redacted] — **Telegiornale**
0,30 **Programmazione notturna**

Telejonica
13,10 **Telefilm**
13,40 **Tg**, telegiornale
14,05 **La voce della Sicilia**
14,10 **Umanità dove vai?**
15,20 **Affari in tv**
19 — **Casablanca** (R)
20,20 **Tg sera**, telegiornale
[redacted] **La voce** [redacted] **Sicilia**
20,45 **Film**
22,45 **La voce della Sicilia**
22,50 **Tg notte**, telegiornale
23,15 [redacted]

[redacted] Uno
9,45 **Terror Force Commando**, film
12 — **Non è la Rai non è Canale 5 ma allora...**, spettacolo di varietà
14 — **Telemarket direttissima**
16,45 **Febbre da cavallo**, rubrica
19 — **Rubrica di cartomanzia**
21,30 **La tragedia del Bounty**, film
1 — **Programmi non stop**

Videomusic
7 — [redacted] **mix**, la colazione in musica
11,30 **Telekommando**, ospite della [redacted]liriana: **Paolo** [redacted] in compagnia di **G. Monti e A. Lorenzini**
12,30 **The mix**, rotazione video
13,30 **Roxy Bar** (R)
16,30 **VM giornale flash**
16,35 **Queensryche**, special
18 — **Big Mountain**, concerto
18,30 **VM giornale flash**
19,30 **VM giornale flash**
19,35 **The mix**, rotazione video
22 — **Jazz X** (R)
22,30 **Indies**, ospiti [redacted] settimana: **Disciplinatha e Marlene Kuntz**, presenta Attilio Grilloni
24 — **Rock Revolution** (R)

● **Eventuali errori e variazioni nei programmi sono causati dalla non tempestiva comunicazione da parte delle emittenti.**

Per la pubblicità su

LA STAMPA

publikompass s.p.a.

PK

CATANIA, viale Sicilia 35 - Tel. 095 327.122
MESSINA, via Uberto Bonino 15c - Tel. 090 293.08.55
PALERMO, via Lincoln 19 - Tel. 091 623.51.00
SIRACUSA, viale Teracati 39 - Tel. 0931 412.131 - 412.135

CATANZARO, via M. Greco 102 - Tel. 0961 724.090
REGGIO CALABRIA, via Ten. Panella 13 - Tel. 0965 24.478
COSENZA, via Monte Santo 39 - Tel. 0984 72.527

TEATRI

PALERMO

TEATRO PALERMO: Dal 3 al 26 febbraio Auditorium [redacted]. Eugenio Papa, piazza Europa 40. [redacted] assoluta **U furgiaru** [redacted] commedia brillante. Venerdì e sabato ore 21, domenica [redacted] 18. T[redacted].

TEATRO MASSIMO (Ente autonomo): tel. (091) 60.53.111. Ciclo di opere e di balletti 1995 (5 gennaio - 21 giugno). «Politeama Garibaldi». Prima rappresentazione mondiale dedicata a Palermo **Il Gattopardo**, balletto di R. Petit, su libretto di E.-C. Roux ispirato a «**Il Gattopardo**» di G. Tomasi di Lampedusa; musiche di Verdi, Rossini, Puccini, Bellini, Respighi e musiche popolari italiane; scene e costumi L. Spinatelli: nei ruoli principali N. Lariche, J.-C. Verchere, D. Khalfouni, C. Zamparo, C. Pierre, Y. Broeckx, L. Lacarra, F. Spoel. [redacted] National de Marseille Roland Petit. **Francesca da Rimini** di R. Zandonai, dir. M. Arena, r. A. Fassini, scene e costumi P. Grossi, allestimento E.A. T[redacted] Regio Torino; [redacted] ruoli principali [redacted] Kabaivanska, J. Omilian, J. Cura, S. Carroli, E. Nova. **Rigoletto** di G. Verdi, dir. G. Carella: nei ruoli principali L. Serra, E. Norberg-Schulz, J. Jovanovic, P. Batlez J. Sempere, A. Fondary, E. Tumagian, C. Striuli. Prima rappresentazione in Italia **Der Traumgörge** di A. Zemlinsky (in tedesco con sopratitoli in italiano), [redacted] K. [redacted]; [redacted] ruoli principali J. Omilian, A. Pusar, K. Schreibmeier, T. Nolen. **Eva** di F. Lehar, [redacted] R. Bibl, r. F. Crivelli, cor. G. D[redacted] costumi [redacted] Donati; nei ruoli principali D. Mazzucato, K. Ricciarelli (prot.), L. [redacted], A. Antoniozzi, E. Pagni (attore). Orchestra, coro e corpo di ballo dell'E.A. Teatro Massimo. Maestro del coro F. Fogliazza, dirett. del ballo G. Canale, dirett. dell'allestimento scenico A. Carollo.

RIDOTTO TEATRO BIONDO: tel. 582364.

TEATRO TENDA VITO ZAPPALÀ: viale Galatea Mondello - Tel. 684.18.22.

[redacted]

AL CAFE' CHANTANT: via Stabile 136, tel. 588.394 - 581.761.

AL CONVENTO: via Castellana Bandiera 68 (zona Falde). Tel. 091/63.72.428. **Non tocchiamo questo tasto** di Nanie, Di Stefano. Scirenzo con Trilli Giambrone, Giuseppe Giambrone, Giovanni Nania. Musiche: Massimo Melodia. Venerdì ore 21,15, sabato ore 22,15, domenica ore 18,15.

[redacted] via Cantieri, tel. [redacted]. **Saponata**. Civiletti, Petr[redacted], Barbera. Venerdì 21,30, sabato 22, venerdì 17,30.

ALLO SHANGRI-LA: [redacted] 223.845.

AL [redacted] del Cantieri 20, Palermo. Pren. e infor. tel. (091) 546.985 - 0330 863.451.

TEATRO BRADAMANTE: via Lombardia 25. Telefono 625.9223. Sabato ore 22 - Domenica ore 18 **Cabaret** con Gustavo Scirè.

TEATRO MADISON: piazza Don Bosco 13 - tel. 543.740-637.29.15. [redacted] Bianca, Miriam Di Paola **Quando c'era lui...** Sabato 22,30, domenica 18,30.

TEATRO ANTONY: via Don Orione - tel. 544.766. **Pidocchi riuscili** [redacted] Cerrata, Calò, Salemi, Pupella.

TEATRO CRYSTAL: tel. 671.04.94. **A titolo provvisorio** con Alamia, Burruano, Sperandeo, Ranelli.

TONNARA FLORIO: tel. 637.5611-637.4384.

CATANIA

TEATRI

PICCOLO [redacted] via F. Ciccaglione 29, [redacted] 447.603.

TEATRO CLUB: p. S. Placido 12, tel. 312.146.

CABARET

HARPAGO: via V. Emanuele 67. **Il Gatto Blu** «Favoloso». Prenotare tel. 312.818.

DA [redacted]**TTE:** [redacted] Conte Ruggero [redacted]. Ore 21, cene e cabaret con Mario Sapienza. Prenotazioni tel. 313.475.

RI[redacted]

AL TIVOLI: pranzo e cena per tutti i gusti. Ap. [redacted] 13. Chiuso lun. Conv. ticket restaurant. Tel. 095 497.982.

MESSINA

[redacted]

ASSOCIAZIONE ENTE TEATRO DI MESSINA «Stagione 1994/95 di musica lirica, sinfonica e di balletto. OPERA E BALLETTO». P. I. Ciaikovskij, **Il lago [redacted] cigni**. Balletto dell'Opéra di Parigi. Produz.: Opéra [redacted] Parigi. Coreografia: [redacted]. Nureiev. 14 (T.no A) [redacted] (T.no B) 15 (T.no C) febbraio 1995. **Virgilio Sieni Danza**, 16 (T.no A) 17 (T.no B) aprile 1995. **Nederland Dans Theater 3**. 21 (T.no A) 22 (T.no [redacted] 23 (T.no C) aprile 1995. G. F. Händel [redacted]**is and** [redacted]**thea**. Dir. F. Amendola. Reg. W. Pagliaro. Orch. da Camera di Roma. 27 (T.no A) 29 (T.no B) 30 (T.no C) aprile 1995. G. Donizetti **Il campanello dello spe[redacted] - Rita**. Dir. F. Amendola. Orch. del Teatro di Messina. Nuova produz. dell'Ente Teatro di Messina. 5 (T.[redacted] A) 6 (T.no B) maggio 1995. **Tre opere da Camera** (novità assolute) di M. Betta, G. Sollima, A. Nidi. Coproduz.: Ente Teatro di Messina [redacted] T. Valli di Reggio [redacted]. [redacted] (T.no A) 19 (T.no B) 21 (T.no C) maggio 1995. R. Leoncavallo **La reginetta delle rose** Dir. G. Gavazzeni. Reg.: F. Crivelli. Orch. Filarmonica Veneta. Coro del T. [redacted] di Reggio Emilia. Maestro del Coro: [redacted]. [redacted] Stefano. 30 maggio (T.no A) 1º giugno (T.no B) 3 (T.no C) 5 (Fuori Abb.) G. Bizet **Carmen** Dir. L. A. Garcia Navarro. Reg.: F. Tiezzi. Orchestra Filarmonica Veneta. Coro del T. Valli di Reggio Emilia. Maestro del Coro: G. Di Stefano. Per informazioni tel. 090/345.233.

ASSOCIAZIONI MUSICALI RIUNITE. Per informazioni tel. 090/343.420.

FILARMONICA LAUDAMO Concerto del pianista Simone Pedroni; musiche [redacted] Bach, Schoenberg, Mussorgski. Domenica 12 [redacted] 21 nel Teatro in Fiera. Per informazioni tel. 090/710929.

ASSOCIAZIONI MUSICALI [redacted] Concerto [redacted] pianista Roberto Cominati; musiche di Chopin, Ravel, Granados. Lunedì 13 febbraio alle 21 nel Teatro Savio. Per informazioni tel. 090/343.420.

TEATRI

ENTE TEATRO [redacted] MESSINA A notti nun te friddu [redacted] Nino Martoglio. Allestimento del Teatro S[redacted] Catania, con Tuccio Musumeci; regia di Romano Bernardi. Dal 9 al 12 febbraio nel Teatro in Fiera. Inf. [redacted].

PRIME VISIONI IN SICILIA

AGRIGENTO

Mezzano — v. C. Colombo 86, Tel. 637.602, Or.: 18,30/20,30/22,30
Frankenstein

[redacted]

Bauffremont — salita Matteotti 10, Tel. 21.604, Cinema-Teatro
Frankenstein

Bellini — v. [redacted], Tel. [redacted]
Rivelazioni — *di B. Levinson, con M. Douglas, D. Moore, D.* [redacted] *(Usa '94)* — Un uomo, «molestato» in azienda dalla sua capo, lotta strenuamente per difendere dignità e lavoro. Dal romanzo di Crichton V. M. 14 2h10' **Drammatico**

Supercinema — v. Dante Alighieri 4, Tel. 26.055
Poliziotti — *di G. Base, con C. Amendola, M. Placido, K. Rossi Stuart (Ita. '94)* — Un detenuto ricoverato per tentato suicidio riesce a fuggire: le due guardie che lo sorvegliavano reagiscono in modi opposti ed estremi. N. V. 1h 30' **Dramm.**

CATANIA

Alfieri — v. Duca degli Abruzzi 8, Tel. 373.780 Cineclub, Or.: 17,30/22,30, Ing. 8000; rid. [redacted]
The Mask — *di C. Russell, con J. Carrey, C. Diaz, R. Jeni (Usa '94)* — Un impiegato di banca si [redacted]forma in un «uomo di gommma» grazie a una maschera magica, ruba il cuore alla pupa di un gangster e affronta il boss. N. V. 1h 50' **Comico**

Tiffany — v. F. Agnini (trav. v. Umberto), Tel. 325.227, Or.: 17/22,30
Occhi [redacted] tenebre — *di M. Apted, con M. Stowe, A. Quinn, L. Metcalf (Usa '94)* — [redacted] ragazza uscita dalla cecità grazie a [redacted] trapianto [redacted] cornee; testimone di un omicidio, è perseguitata dall'assassino e non creduta dalla polizia N. V. 1h 50' **Thriller**

Ariston — [redacted]. Balduino 17, Tel. 441.717, Cinerassegna
Uomini sull'orlo di una [redacted] nervi — *di A. Capone, con C. Koll, P. Amendola, V. Crocitti (Ita. '94)* — Quattro amici, una partita a poker, i discorsi sui loro problemi con le d[redacted]. Per sollevarsi il morale telefonano a [redacted] provocante ragazza... N. V. 1h 45' **Commedia**

Capitol — v. Vicenza 18, Tel. 505.471, Or.: 16,30/22,30
Rivelazioni — *di B. Levinson, con M. Douglas, D. Moore, D. Sutherland (Usa '94)* — Un uomo, «molestato» in azienda dalla sua capo, lotta strenuamente per difendere dignità e lavoro. Dal romanzo di Crichton V. M. 14 2h10' [redacted]

Corsaro — v. S. Nicolò al Borgo 49, [redacted]. 502.690, Or.: 18/22,30
Pulp fiction — *di Q. Tarantino, con J. Travolta, [redacted]. Willis, U. Thurman (Usa '93)* — Omicidi e risate in cinque episodi ispirati ai «pulp magazines», le riviste da pochi cent degli Anni 30 e 40. Palma d'oro '94 a Cannes V. M. 18 2h 35' **Commedia Nera**

Excelsior — v. Giuseppe De Felice 19, Tel. 316.699, Or.: 16,30/22,30, Ing. 8000; rid. 6000
Rivelazioni — *di B. Levinson, con M. Douglas, D. Moore, D. Sutherland* [redacted] *'94)* — Un uomo, «molestato» in azienda dalla [redacted], lotta strenuamente per difendere dignità e lavoro. Dal [redacted] Crichton V. M. 14 2h10' **Drammatico**

Golden — v.le Ruggero di Lauria 85/a, [redacted], Or.: 18/22,30
Omicidio nel vuoto — *di J. Badham, con W. Snipes, G. Busey, Y. Butler (Usa '94)* — Un agente di polizia, per vendicare la morte del fratello, si mette sulle tracce di una banda di stuntmen paracadutisti dediti al crimine ad alta tecnologia. N. V. 1h 40' **Thriller**

Lo Pò — v. Etnea 258, Tel. 326.210, Or.: 16/22,30
Stargate — *di R. Emmerich, con K. Russell, J. Spader, J. Davidson (Usa '94)* — Un archeologo decifra una misteriosa iscrizione egizia e varca un portone che lo conduce in un mondo antico e parallelo N. V. 2h 08' **Fantarcheologia**

Metropolitan
Il paese dei campanelli — Teatro

Odeon — v. Filippo Corridoni 19, Tel. 326.324
Frankenstein

Ritz — v. Ibla 5, Or.: 17,30/21
Poliziotti — *di G. Base, con C. Amendola, [redacted] Placido, K. Rossi Stuart (Ita. '94)* — Un detenuto ricoverato per tentato suicidio riesce a fuggire: [redacted] due guardie che lo sorvegliavano reagiscono in modi opposti ed estremi. N. V. 1h 30' **Dramm.**

Sciara — p. Risorgimento 15, Tel. 417.084, Or.: 17,30/22,40
The Mask — *di C. Russell, con J. Carrey, C. Diaz, R. Jeni (Usa '94)* — Un impiegato di banca si trasforma in un [redacted] di gommagrazie a una maschera magica, [redacted] il cuore alla pupa di un gangster e affronta il boss. N. V. 1h 50' **Comico**

ENNA

Super. Grivi — p. Ghislori 2, Tel. 500.903, Or.: 17/20/22
Stargate — *di R. Emmerich, [redacted] K. Russell, J. Spader, J. Davidson (Usa '94)* — Un archeologo decifra una misteriosa iscrizione egizia e varca un portone che lo conduce in [redacted] antico e parallelo N. V. 2h 08' **Fantarcheologia**

[redacted]

[redacted]ra — v. XXVII Luglio 70, Tel. 718.895 Or. 18/22,30
Rivelazioni — *di B. Levinson, con M. Douglas, [redacted]. Moore, D. Sutherland (Usa '94)* — Un uomo, «molestato» in azienda dalla sua capo, lotta [redacted] difendere dignità e lavoro. Dal romanzo di Crichton V. M. 14 [redacted] **Drammatico**

Lux — l.go Seggiola, is. 168, Tel. 716.266, Or.: 18/22,30
Stargate — *di R. Emmerich, con K. Russell, J. Spader, J. Davidson (Usa '94)* — Un archeologo decifra una misteriosa iscrizione egizia e varca [redacted] portone che lo conduce in un [redacted] antico e parallelo N. V. 2h 08' **Fantarcheologia**

Olimpia — v. degli Amici, is. 242, Tel. 716.039, [redacted]r.: 18/22,30
Frankenstein

Orione — v. S. Martino 338, Tel. 292.57.98, Or.: 16,50/22,40
Il colonnello Chabert — *di Istvan Szabo con Klaus Maria Brandauer, Armin Muller-Stahl, Jel Niklas (Rot Ungheria 1985)* — Fine impero [redacted]stro-ungarico: un colonnello di umili origini sacrifica la vita per sete di potere. V. M.18 2h 20' **Drammatico**

Savio — v. Pecuto Frumentario, Tel. 717.045
Tre vedove e un delitto — *di J. Irvin, con M. Farrow, J. Plowright, N. Richardson (Usa '94)* — Irlanda 1920: una giovane donna arriva a sconvolgere un clan matriarcale di pettegole vedove: si scatenano invidie, ripicche e ci scappa il morto. N. V. 1h 38' **Comm.**

PALERMO

Abc — v. Emerico Amari [redacted], Tel. 329.248, [redacted].: 17,30/20/22,30
Stargate — *di R. Emmerich, con K. Russell, J. Spader, J. Davidson (Usa '94)* — Un archeologo decifra una misteriosa iscrizione egizia e varca un portone che lo conduce in un mondo antico e parallelo N. V. 2h 08' **Fantarcheologia**

Ariston — v. Pirandello 5, Tel. 625.8547. Or.: 16, 18.10/20.20/22,30
Kika — *di P. Almodóvar, con V. Forqué, V. Abril, P. Coyote (Spagna '93)* — Una [redacted]nna-telecamera filma per la tv ciò che vive e vede. Nei suoi ritratti urbani c'è di tutto: orrori, nefandezze, vizi privatissimi. V.M. 14 1h 56' **Commedia**

[redacted] — v. Imperatore Federico 12, [redacted]. 362.151. Or.: 16,30/18,30/20,30/22,30, Ing. 10.000
Camerieri — *di L. Pompucci, con P. Villaggio, D. Abatantuono, M. Messeri (Italia '94)* — Storie, risse e sogni di un gruppo di camerieri e di volgari clienti in un ristorante sul mare, che rischia di chiudere N. V. 1h42' [redacted]

Aurora — V. Tommaso Natale 177, Tel. 533.192. Cineclub, Or.: 20,15/22,30
Clerks - Commessi — *di K. Smith, B. O'Halloran, J. Anderson, M. Ghigliotti (Usa '94)* — Una giornata di avventure e disavventure per due ragazzi un po' [redacted], commessi in un [redacted]porio di periferia V. [redacted]. 14 1h 35' **Commedia**

Fiamma — L.go degli Abeti 5, Tel. 625.1988, Or.: 17,30/20/22,30, Ing. 10.000
Rivelazioni — *di B. Levinson, con M. Douglas, D. Moore, D. Sutherland (Usa '94)* — Un uomo, «molestato» in azienda dalla sua capo, lotta [redacted]enuamente per difendere dignità e lavoro. D[redacted] romanzo [redacted] Crichton V. M. 14 2h10' [redacted]

[redacted]audium — v. Damiano Almeyda [redacted], Tel. 241.535, Or.: 16/18,10/20,20/22,30
Omicidio nel vuoto — *di J. Badham, con W. Snipes, G. Busey, Y. Butler (Usa '94)* — Un agente [redacted] polizia, per vendicare la morte del fratello, si mette sulle tracce di una banda di stuntmen paracadutisti dediti al crimine ad alta tecnologia. N. V. 1h 40' **Thriller**

Iglea Lido — v. Amm. Rizzo 13, Tel. 545.551, Or.: 16,30/18,30/20,30/22,30, Ingr. 10.000
Il colonnello Chabert — *di Istvan Szabo con Klaus Maria Brandauer, Armin Muller-Stahl, Jel Niklas (Rot Ungheria 1985)* — Fi[redacted] impero austro-ungarico: un colonnello di umili origini sacrifica la vita per sete di potere. V. M.18 2h 20' **Drammatico**

Tiffany — v.le Piemonte 38, Tel. 625.8974, Or.: 16/18,[redacted]/20,20/22,30, Ingr. 10.000
Frankenstein

Rouge [redacted] Noir — p. Verdi 82, [redacted]. 587.288, Or.: 16/18,10/20,20/22,30
Il fiume della paura — *di C. Hanson, con M. Streep, K. Bacon, D. Strathairn (Usa [redacted])* — Una famiglia in gita sulle rapide di un fiume s'imbatte in una pericolosa banda di rapinatori che cerca di sfuggire alla polizia N. V. 1h 52' **Thriller**

King — V. Ausonia 111, Tel. 511.[redacted], Or.: 17,30/20/22,30, Lire 10.000
Stargate — *di R. Emmerich, con K. Russell, J. Spader, J. Davidson (Usa '94)* — Un archeologo decifra una misteriosa iscrizione egizia e varca un portone che lo conduce in un mondo antico e parallelo N. V. 2h 08' **Fantarcheologia**

[redacted] — via E. Amari [redacted], Tel. 588.290, Or.: 17/19,45/22,30, Ingr. 10.000
Forrest Gump — *di R. Zemeckis, con T. Hanks, R. Wright, G. Sinise (Usa '94)* — Un americano dall'intelligenza limitata, quasi da sfiorare l'imbecillità, attraversa trent'anni di storia a stelle e strisce, diventa ricco e quasi felice. N. V. 2h 22' **Commedia**

Marconi — Or.: 17,30/20/22,30
Il re Leone — *di R. Allers e R. Minkoff, prod. Walt Disney (Usa '94)* — La storia [redacted] leoncino Simba che, dopo la scomparsa del [redacted]dre, è destinato a superare molte prove prima di diventare il re della savana. N. V. 1h 30' **Cartoni Animati**

Metropolitan — V.le Strasburgo 356, Tel. 688.65.32, Or.: 13,30/20/22,30
Rivelazioni — *di [redacted]. Levinson, con M. Douglas, D. Moore, D. Sutherland (Usa '94)* — Un uomo, «molestato» in azienda dalla sua capo, lotta strenuamente per difendere dignità e lavoro. Dal romanzo di Crichton V. M. 14 2h10' **Dra**[redacted]

Jolly — V. Costantino 54, t. 341.263, Cinestudio. Or. 16,30/18,20/20,20/22,30, Ingr. [redacted]
Tre vedove e un delitto — *di J. Irvin, con M. Farrow, J. Plowright, N. Ri[redacted]son (Usa '94)* — Irlanda 1920: una giovane donna arriva a sconvolgere un clan matriarcale di pettegole vedove: si scatenano invidie, ripicche e ci scappa il [redacted]. N. V. 1h 38' **Comm.**

Nazionale — V. E. Amari 168, [redacted]. 588.290, Or.: 17/19,45/22,30, Ingr. 10.000
Poliziotti — *di G. Base, con C. Amendola, M. Placido, K. Rossi Stuart (Ita '94)* — Un detenuto [redacted] tentato suicidio riesce a fuggire: le due guardie che lo sorvegliavano reagiscono in modi opposti ed estremi. N. V. 1h 30' **Dramm.**

Rivoli — V. Imp. Federico 12, Tel. 362.151. Or.: 16, 18,10/20,20/22,30, Ingr. 10.000
Warriors — *di L. Tamahori, con R. Owen, T. Morrison, M. Kerr-Bell (N. Zel. '94)* — Una donna, discendente di guerrieri maori, cerca [redacted] salvare l'onore della famiglia lottando contro degrado, violenza e ubriachezza del marito V. M. 14 1h 40' **Dramm.**

RAGUSA

La Licata — v.le Tenente Lena [redacted], Tel. 621.092, Or.: 17,30/23
Uomini sull'orlo [redacted] una crisi di nervi — *di A. Capone, con C. Koll, P. Amendola, V. Crocitti (Ita. '94)* — Quattro amici, una partita a poker, i discorsi sui loro problemi con le donne. Per sollevarsi il morale telefonano a una provocante ragazza... N. V. 1h 45' **Commedia**

Duemila — Ingr. 10.000
Con [redacted] occhi chiusi — *di F. Archibugi, con D. Capriolio, G. Boccierelli, S. Sandrelli (Ita. '94)* — Toscana inizio '900: l'amore tra due giovani che si perdono e si ritrovano quando ormai i loro destini sono segnati. Da Tozzi. N. V. 1h 50' **Drammatico**

[redacted]

Golden — v. Eschilo 12, Tel. 61.148
Forrest Gump — *di R. Zemeckis, con T. Hanks, R. Wright, G. Sinise (Usa '94)* — Un americano dall'intelligenza limitata, quasi da sfiorare l'im[redacted], attraversa trent'anni di storia a stelle e strisce, diventa ricco e quasi felice. N. V. 2h 22' **Commedia**

Mignon — Tel. 61.122
Rivelazioni — *di B. Levinson, con M. Douglas, D. Moore, D. Sutherland (Usa '94)* — Un uomo, «molestato» in azienda dalla sua capo, lotta strenuamente per difendere dignità e lavoro. [redacted] romanzo di Crichton V. M. 14 2h10' **Drammatico**

Vasquez — Tel. 36.823
Frankenstein

Verga — Tel. 68.042
Stargate — *di R. Emmerich, con K. Russell, J. Spader, J. Davidson (Usa '94)* — Un archeologo decifra una misteriosa iscrizione egizia e varca un portone [redacted] lo conduce in un mondo antico e parallelo N. V. 2h 08' **Fantarcheologia**

TRAPANI

Arlecchino — v. Marconi 12, Tel. 539 780
Rivelazioni — *di B. Levinson, con M. Douglas, D. Moore, D. Sutherland (Usa '94)* — Un uomo, «molestato» in azienda dalla sua capo, lotta strenuamente per difendere dignità e lavoro. Dal romanzo di Crichton V. [redacted]. 14 2h10' **Drammatico**

Ariston — Tel. 21.659
Poliziotti — *di [redacted]. Base, con C. Amendola, M. Placido, [redacted]. Rossi Stuart (Ita. '94)* — Un detenuto ricoverato per tentato suicidio riesce a fuggire: le due guardie che lo sorvegliavano reagiscono in modi [redacted] ed estremi. N. V. 1h 30' **Dramm.**

PRIME VISIONI IN CALABRIA

CATANZARO

Comunale — c. Mazzini 82, Tel. 741.241
La [redacted] y la Luna — *[redacted] Luna, con B. Duran, M. May, G. Darmon (Spa. '94)* — Un bambino s'innamora del petto candido [redacted] donna e s'ingelosisce del fratellino appena nato che ha il privilegio [redacted] succhiare quello della mamma. V. M. 14 1h 33' **Comm.**

Supercinema — v. XX Settembre [redacted], Tel. 725.984
Con gli occhi chiusi — *di F. Archibugi, [redacted] D. Capriolio, G. Boccierelli, S. Sandrelli (Ita. '94)* — Toscana inizio '900: l'amore tra due giovani che si perdono e si ritrovano quando ormai i loro destini sono segnati. Da Tozzi. N. V. 1h 50' **Drammatico**

[redacted] — p. Le Pera, Tel. [redacted]
Frankenstein — *di K. Branagh, con K. Branagh, R. De Niro, H. Bonham Carter (Usa '94)* — [redacted] scienziato «costruisce» una creatura dotata [redacted] vita che poi sfugge al suo controllo. [redacted] classico di Mary Shelley M. N. V. 2h 10' **Horror**

COSENZA

Citrigno 1 — v. Adige, Tel. 250.085, Or.: 16/18/20/22
Rivelazioni — *di B. Levinson, con M. Douglas, D. Moore, D. Sutherland (Usa '94)* — Un uomo, «molestato» in azienda dalla sua capo, lotta strenuamente per difendere dignità e lavoro. Dal romanzo di Crichton V. [redacted]. 14 2h10' **Drammatico**

Citrigno 2 — v. Adige, Tel. 250.085, Or.: 16/18/20/22
Stargate — *di R. Emmerich, con K. Russell, J. Spader, J. Davidson (Usa '94)* — Un archeologo decifra una misteriosa iscrizione egizia e varca un portone che lo conduce in un mondo antico e parallelo N. V. 2h [redacted] **Fantarcheologia**

[redacted] 1 — SS 19 bis (Rende), Tel. 33.912, Or.: 18/20/22,30
Il colonnello Chabert — *di Y. Angelo, con G. Depardieu, F. Ardant, F. Luchini (Francia '93)* — Un eroico soldato napoleonico, creduto morto in guerra, torna a casa dopo molti anni ma la perfida moglie si è rifatta una vita. Da Balzac. N. V. 1h 50' **Dramm.**

Garden 2 — SS 19 [redacted] (Rende), Tel. 33.912, Or.: 18/20/22,30
Il fiume della paura — *di C. Hanson, con M. Streep, K. Bacon, D. Strathairn (Usa '94)* — Una famiglia in gita sulle rapide di un fiume s'imbatte in una pericolosa banda di rapinatori che cerca di sfuggire alla polizia N. V. 1h 52' **Thriller**

Garden 3 — SS 19 bis (Rende), Tel. 33.912, Or.: 18/20/22,30
Il verdetto [redacted] paura — *di H. Gould, con J. Whalley-Kilmer, A. Assante, W. Hurt (Usa '94)* — Una donna sola, con figlioletto, fa la giurata in un processo di mafia: i delinquenti la umiliano e ricattano, ma lei cerca di vendicarsi. N. V. 1h 50' **Thriller**

Isonzo — v.le Isonzo 16, [redacted]. 27.806

CROTONE

Apollo — v. Regina Margherita, Tel. 26.650
Assassini nati — *di O. Stone, con W. Harrelson, J. Lewis, R. Downey Jr. (Usa '94)* — Una coppia attraversa l'America in auto seminando morti e stragi, sfiora un carcere di massima sicurezza e diventa una «star» grazie alla tv. V.M. 14 2h **Thriller**

Raimondi
[redacted] — *di F. Nuti, con F. Nuti, C. Caselli, J. Ackland (Ita. '94)* — Una versione aggiornata del Pinocchio: il Texas invece della T[redacted] un viaggio, una ragazza al posto di Lucignolo, un conflitto tra padre e figlio. N. V. 2h 20' **Commedia**

REGGIO CALABRIA

Margherita — c. Garibaldi 59, Tel. 20.042
Stargate — *[redacted] R. Emmerich, con K. Russell, J. Spader, J. Davidson (Usa [redacted])* — Un archeologo decifra [redacted] misteriosa iscrizione egizia e varca un portone che lo conduce in un mondo antico e parallelo N. V. 2h 08' **Fantarcheologia**

Comunale — [redacted]. Mazzini, Tel. 23.952
CHIUSURA STAGIONALE

[redacted]deon — [redacted]. Vittorio Veneto, Tel. 898.159
CHIUSO

Aurora — v. S. Caterina 163, Or.: 16/18/20/22, Ingr. 8000; [redacted]
Camerieri — *di L. Pompucci, con P. Villaggio, D. Abatantuono, M. Messeri (Italia '94)* — Storie, risse e sogni di un gruppo di camerieri e di volgari clienti in un ristorante sul mare, che rischia di chiudere N. V. 1h 42' **Comico**

Moderno — c. Garibaldi 358, Or.: 16/18/20/22, Ingr. 8000
Film per [redacted]lti

Nuova Pergola
[redacted] — *di P. Almodóvar, con V. Forqué, V. Abril, P. Coyote (Spagna '93)* — Una donna-telecamera filma per la tv [redacted] che vive e vede. [redacted] suoi ritratti urbani c'è di tutto: orrori, nefandezze, vizi privatissimi. V.M. 14 1h 56' **Commedia**

VIBO VALENTIA

Moderno
OcchioPinocchio — *di F. Nuti, con F. Nuti, C. Caselli, J. Ackland (Ita. [redacted])* — Una versione aggiornata del Pinocchio: il Texas [redacted] della Toscana, un viaggio, una ragazza al posto di Lucignolo, un conflitto tra padre e figlio. N. V. 2h 20' [redacted]

Valentini — [redacted]. D'Alessandria, Tel. 41.183
Kika — *di P. Almodóvar, con V. Forqué, V. Abril, P. Coyote (Spagna '93)* — Una donna-telecamera filma per la tv ciò che vive e vede. Nei suoi ritratti urbani c'è di tutto: orrori, nefandezze, vizi privatissimi. V.M. 14 1h 56' **Commedia**

ARENE

CATANIA

[redacted] — v. S. Nicolò al Borgo — CHIUSO

Argentina — v. Vanasco,10, Tel. 322.030 — CHIUSO

PALERMO

Aurora — v. T. Natale 117, Tel. 533.192 — [redacted]

Odeon — Mondello — CHIUSO

Favorita — v.le Resurrezione 10, [redacted]. 671.02.60 — CHIUSO

[redacted] — Valdesi - Mondello — CHIUSO

AGRIGENTO

[redacted] — v. Lungomare 22, [redacted]. Leone, Tel. 0922/412.181 — RIPOSO

PRIME VISIONI

CAGLIARI

Alfieri — [redacted] Or.: 18,30/18,30 20,30/22,30
Omicidio [redacted] vuoto
di J. Badham, con W. Snipes, G. Busey, Y. Butler (Usa '94) — Un agente di polizia, per vendicare la morte del fratello, si mette sulle tracce di una [redacted] di stuntmen paracadutisti [redacted] al crimine ad alta tecnologia. N. V. [redacted] 40' [redacted]

[redacted] — [redacted] Deledda 46 Or.: 16,30/18,30/20,30 22,30
[redacted] gli occhi chiusi ☎
di F. Archibugi, [redacted] Caprioglio, G. Boccardelli, S. Sandrelli (It. '94) — Toscana inizio '900: l'amore [redacted] giovani che si perdono e [redacted] ritrovano quando [redacted] i loro destini [redacted] segnati. Da Tozzi. N. V. 1h 50' Drammatico

Capitol — Via Roma 187, Tel. 651.089 [redacted]: 16/18,10/20,20/22,30 L. 10.000/7000
[redacted] [redacted]
di [redacted] Levinson, con M. Douglas, D. Moore, D. Sutherland (Usa '94) — Un uomo, «molestato» in azienda dalla sua capo, [redacted] lotta strenuamente [redacted] difendere dignità e lavoro. Dal romanzo di Crichton V. M. [redacted] 2h10' Drammatico

Nuovo [redacted] — Via V. E. Orlando Tel. 667.788. Or.: 16,30/18,30/20,30/22,30 L. 10.000/7000
Kika - Un corpo in prestito ☎
di P. Almodóvar, con V. Forqué, V. Abril, P. Coyote (Spagna [redacted] — Una donna-telecamera filma [redacted] la tv ciò che vive e vede. Nei suoi ritratti urbani c'è [redacted] tutto: orrori, [redacted], vizi privatissimi. V.M. 14 1h 56' Commedia

[redacted] Olympia — Via Roma, [redacted] Tel. 669.059 Or.: 16/18,10/20,20/22,30 L. 10.000/7000
Stargate ☎
di R. Emmerich, con K. Russell, J. Spader, J. [redacted] (Usa '94) — Un archeologo [redacted] misteriosa iscrizione egizia e varca un portone che lo conduce in un [redacted] antico e parallelo N. V. 2h 08' Fantarcheologia

ORISTANO

Ariston — Via Diaz [redacted] Tel. 212.020 Or.: 16/18/20/22 Lire 8000
Quattro matrimoni e un [redacted]ale
[redacted] Newell, con H. Grant, A. MacDowell, K. S. Thomas (GB. '94) — La storia di un amore, di un gruppo di amici, di confusioni del cuore e incertezze, che si dipana attraverso quattro matrimoni e un funerale. N. V. 1h 55' Commedia

NUORO

Le Grazie — Via Manzoni [redacted] Tel. [redacted] Or.: 16/18/20/22 L. 7000/5000
[redacted] matrimoni e un funerale
di M. Newell, con H. Grant, A. MacDowell, K. S. Thomas (GB. '94) — La storia di un amore, di un gruppo di amici, di confusioni [redacted] cuore e incertezze, che si dipana [redacted] quattro matrimoni e un funerale. N. V. 1h 55' Commedia

SASSARI

Ariston — Viale Trento [redacted] Tel. 291.273 - Or.: 16,30 18,30/20,30/22,30 L. 8000/5000
Stargate [redacted]
[redacted] Emmerich, con K. Russell, J. Spader, J. Davidson (Usa '94) — Un archeologo [redacted] misteriosa iscrizione egizia e varca un portone [redacted] lo conduce in un mondo antico e parallelo N. V. [redacted]08' Fantarcheologia

Moderno — [redacted]: 16/18,10/20,20/22,30
Rivelazioni [redacted]
di B. Levinson, con M. Douglas, D. Moore, D. Sutherland (Usa '94) — Un uomo, «molestato» in azienda dalla sua capo, lotta strenuamente per difendere dignità e lavoro. Dal [redacted] di Crichton V. [redacted] 14 [redacted]

[redacted] — [redacted]: 16,30/18,30/20,30/22,30 L. [redacted]
[redacted] - Un corpo in prestito ☎
di P. Almodóvar, [redacted] V. Forqué, V. Abril, P. Coyote (Spagna '93) — [redacted] donna-telecamera filma per la tv ciò che vive e vede. Nei suoi ritratti [redacted] c'è [redacted]: orrori, nefandezze, vizi privatissimi, V.M. 14 1h 56' Commedia

TEATRI

CAGLIARI

Teatro Tenda — Ore 21,30 L. 15.000/10.000 — RIPOSO

[redacted] Eulalia — Vico Collegio 2. T. 659.392 Ore 20,30 Lire 8000/6000
[redacted] ingannatore
[redacted] N. Mikhalkov, con N. [redacted]ov (Rus./Fra. '94) — Un rivoluzionario si confronta [redacted] controrivoluzionario di[redacted] poliziotto N. V. 2h 10' [redacted]

[redacted] — V. La [redacted] Tel. 341.322 Ore 21. Turno C L. 18.000/14.000 — RIPOSO

[redacted] Civico — RIPOSO

ORISTANO

Teatro Garau — Ore 21 Lire 18.000/15.000 — RIPOSO

SASSARI

Ferroviario — Ore 18 Lire 5000/6000
Rassegna famiglie a [redacted]o - La compagnia La botte e il cilindro presenta **Una notte sui tetti** di Joan Armangué. Regia di Pier [redacted] Conconi.

[redacted] Verdi — Ore 21 Lire 26.000/21.000/19.000
Laborato[redacted] teatro Settimo presenta **Tartufo** di [redacted] con Silvia Riccardelli e Paola Roman. Regia di Gabriele Vacis.

T.C.S.

L'accusa è violenza carnale e omicidio

Va in onda alle 20,30 il film drammatico girato nel 1974 da André Cayatte, con Sofia Loren (foto) e Jean Gabin. Giovane [redacted] un grande complesso di Edipo uccide la donna che lo [redacted]. La madre del ragazzo per salvarlo dalla condanna rapisce la moglie malata del presidente della Corte d'Assise

IL [redacted]

Teatro

Al Verdi di Sassari si replica [redacted] dei capolavori [redacted] Molière, «Tartufo», [redacted] allestimento curato da Gabriele Vacis per il Laboratorio Teatro Settimo. Attorno all'invisibile figura di Tartufo un'umanità capace di amare, odiare [redacted] tramare senza accorgersi della Rivoluzione che si avvicina. Fra gli interpreti Lucilla Giagnoni, Bobette Lebesque, Silvia Ricciarelli, Paola Roman, Gigi Cantini, Maria Grazia Comunale [redacted] Carlo Ottolini. [redacted] «Famiglie a teatro», al Ferroviario i burattini e i burattinai della compagnia La botte [redacted] il cilindro. Arriva Giusi [redacted] Morte e Nonna Mercede va a spasso con lei [redacted] notte sui tetti», una favola [redacted] catalano Joan Armangué. Il regista [redacted] Pier Paolo Conconi. Al Comunale [redacted] Gavino (ore 21) c'è «La venexiana», [redacted] Paola Quattrini e Stefano Santospago. Passioni e intrighi all'arrivo a Venezia di un giovane viaggiatore, bello, squattrinato e conteso da [redacted] donne.

Note [redacted]

L'arabo o il francese? La lingua dei padri e quella dei vecchi colonizzatori? E' più che [redacted] questione [redacted] stile o di sensibilità per chi scrive oggi in Algeria o in [redacted]rocco, e in generale in un mondo arabo ferito dagli attacchi dei fondamentalisti islamici. Se ne discuterà questo pomeriggio (ore 16,45) su Radiotre e [redacted]uk - Note d'Oriente», la trasmissione curata dalla sede regionale [redacted] Majid El Houssi, docente all'Università [redacted] Ancona, e Francesca Corrao (La Sapienza di Roma) parleranno di [redacted] araba contemporanea. Fra gli altri interventi quello di Paolo Urizzi, che presenterà la casa editrice L'Ottagono, fondata da Franco Battiato per [redacted] conoscere testi fondamentali della cultura d'Oriente, e quello del musicista Enzo Favata con una composizione basata su «Vicolo del mortaio» [redacted] premio Nobel Mafouz.

Musica

Il flautista Enrico Di Felice [redacted]na pagine [redacted] Bach e Vivaldi per la Messa degli artisti, a Cagliari nella chiesa di Santa Rosalia (via Torino, alle 10,20). All'organo Enrico Pasini.

[redacted]

Il Vicoletto a **Cagliari** ripropone uno dei successi della stagione 1994, «Quattro matrimoni e un funerale» [redacted] Mike Newell. Budget basso e grandi incassi per questa storia di sentimenti e incomprensioni, amicizie e amori casuali da una festa all'altra. An[redacted] MacDowell [redacted] già qualcuno, Hugh Grant è stato una rivelazione; alle 18 e alle 20,45, via San Giacomo 80. Al Sant'Eulalia vendette [redacted] epurazioni staliniane con «Sole ingannatore» di Mikhalkov. All'Isolateatro [redacted] Quartu ultima proiezione per il film «Bad Boy Bubby» di Rolf De Heer; alle 18 e alle 21,15, via Danimarca 4. [m. m.]

TV PRIVATE

Videolina

6,30 **Documentario**
7 — **Junior tv**, cartoni [redacted]
9 — **[redacted] mercatino**, proposte [redacted]ciali
[redacted] **Sardegna d'autore**, rubrica
13 — **Lavoro e previdenza**
13,30 **Sardegna verde**, rubrica
14 — **Tgs, telegiornale [redacted]**, prima [redacted]: politica, [redacted], economia, attua[redacted] spettacolo, sport. Una edizione ogni [redacted]
14,30 **Bene grazie**, settimanale di medicina
15,30 **Telefilm**
16,30 **Junior tv**, cartoni animati
18,30 **[redacted]er**, proposte commerciali
18,40 **Facciamo i conti**, settimanale di economia
20,15 **Sardegna d'autore**, rubrica
[redacted] **Tgs, telegiornale sardo**, edizione della sera: politica, [redacted] economia, attualità, spettacolo, sport. Una edizione ogni [redacted]
21 — **L'aratro**, settimanale [redacted] agricoltura
22 — **Telefilm**
23 — **Tgs, telegiornale sardo**, edizione della notte. Una [redacted] ogni [redacted]
23,30 **La classe dirigente**, film
1 — **Flashcinema**
1,10 **Commerciale**
1,45 **Film**
— — **Programmi non stop**

Telegi Sassari

10 — **[redacted]ale**
11,30 **Il mercatino di Telegi**
12,30 **Redazionale Emmerre**
13,30 **Cartoni animati**
14 — **Cartomania**, in confidenza con Patricia
14,45 **Parliamone insieme**, [redacted] a cura di Tiziana Sacchi
16,15 **Sherlock Hol[redacted]**, telefilm
18 — **Redazional[redacted]**
17 — **Il mercatino di Telegi**
19,30 **Redazionale**
20 — **Parliamone insieme**, intervista a cura [redacted] Tiziana Sacchi
20,30 **Sardegna**, [redacted]
21,30 **La storia del rock**
22 — [redacted]
24 — **Calde notte**
2 — **Fine trasmissioni**

Sardegna [redacted]

6,30 **Sardegna giornale**, notiziario
8 — **Happy cartoon's**, cartoni
9,30 **Televendite**
12,45 **Il [redacted] del cielo**, rubrica religiosa
13,30 **A tavola con noi**, rubrica gastronomica
14 — **RotoSardegna**, rotocalco
14,30 **Tg dei ragazzi**, rotocalco
16,10 **Sulla scia del Gimonesco**, giochi didattici
16,45 [redacted]
17,30 **Sulla [redacted] del Gimonesco**
18,45 **Superamici**, cartoni
19,15 **Tg [redacted] ragazzi**, rotocalco
20 — **RotoSardegna**, [redacted]
20,30 **Ho salvato l'America**, film «I classici»
[redacted] **RotoSardegna**, rotocalco
23 — **Sportello impresa**, [redacted] d'economia
0,30 **RotoSardegna**, rotocalco
1 — **Match music**, rubrica musicale
1,30 **Televendite**
2,30 **Future force**, film
4 — **Obiettivo ragazza**, film
[redacted] **Alleanza finale**, film
6 — **Programmi non stop**

T. C. S.

7,30 **T[redacted]**
[redacted] **Tv market**, proposte commerciali
13,15 **Telefilm**
14 — **Hotel**, film
16 — **Telefilm**
17 — **Tv market**
18 — **Squadra anticrimine**, telefilm
19 — **Tv market**
19,30 **Sampei**, cartoni [redacted]
20,30 **L'accusa [redacted] violenza carnale [redacted] omicidio**, film
22,45 **Io la giuria**, film
0,30 **Telefi[redacted]**
— — **Programmi [redacted] stop**

Cinquestelle Sardegna

7 — **International video hit**
8 — [redacted]
9 — **International video hit**
10,30 **Vangelo**
11 — **Maxivetrina**
11,15 **[redacted] non stop**
11,45 **F.B.I.**, telefilm
13 — **Rubrica**
13,30 **Processo Kassam**
14 — **Telegiornale**, 1ª edizione
14,30 **Telegiornale**
15 — **Televe[redacted]**
16 — **Agliana - Torres**, calcio femminile
18 — **[redacted] sport - Risultati**
18,30 **Telegiornale**
19 — **Zona sport - Commenti**
20 — **Telegiornale**
20,30 **Il ritorno**, film
22,30 **Belafon**, 4ª puntata
23 — **Zona sport**

Telesetar

10,15 **Tv shop**
12 — **La signorina [redacted]**, telenovela
12,55 **Riciclì**
13 — **Zoom**
13,30 **[redacted] animati**
[redacted] — **Sport regionale**
15,30 **Tv shop**
17,15 **Fbi**, telefilm
18,15 **Zoom**
18,45 **Redazionale**
19 — **La signorina Andrea**, telenovela
20 — [redacted]
20,30 **Le cose buone della vita**
21,45 **[redacted] bruciata**, miniserie
22,30 **Sport room**, rubrica sportiva [redacted] Vittorio Sanna
24 — **Fbi**, telefilm

Sardegna [redacted]

7,30 [redacted]
8,20 **Documentario**
10 — **Televendite**
13 — **Varietà**
13,30 **Rubrica**
14,45 **Sit. comedy**
16,15 **Televendite**
18,15 **Silenzio familiare**, rubrica
18,45 **Oroscopo**, rubrica
19 — **[redacted] Kid**, film. Regia di L. Savona '67
20,45 **Tg Rosa**, informazione
[redacted],30 **Sit. comedy**
23 — **Videoparade**, Magazine
1,30 **Varietà**

[redacted] Tv

14 — [redacted]
15 — [redacted]
17,30 **Documentario**
[redacted] — **Supercartoons**
19 — **Telefilm**
[redacted] **Azzurra notiziario**
20 — **Azzurra notiziario**
20,30 **Film**
22 — **Cinerubrica**
22,30 [redacted]

Telegamma

14,10 **Andiamo al cinema**
14,23 **Mercatone: Cossu Mobili**
14,30 **Tg Gamma**
15 — **Fantastico Paul**, [redacted]
15,25 **Sampei**, cartoni [redacted]
[redacted] **Cartoni animati**
16,30 **Tg Gamma**
17 — [redacted]
18 — **Tg Gamma**
18,30 **[redacted] Paul**, cartoni animati
18,55 **Sampei**, cartoni animati
19,20 **Documentario**
20 — **Mercatone: Cossu [redacted]**
20,05 **Andiamo al [redacted]**
20,15 **Tg Gamma**
[redacted] **Film**
23 — **Tg [redacted]**
23,30 **Film**

Tele Sardegna

12,30 **La parola di vita**, rubrica religiosa
12,50 **Per favore non...**, telefilm
13,10 **Basket**
14,30 **[redacted] giorni**, notiziario
14,55 **[redacted] al [redacted]**
15 — **Film**
16,30 **[redacted] fantastiche**, cartoni animati
17 — **Dovere di cronaca**, rubrica
18,30 **[redacted]: tutto sulla dance**
19 — **Calcio**
[redacted] **Sette giorni**, notiziario
[redacted] **Andiamo al cinema**
21 — **Film**
22,30 **Sette giorni**, notiziario
22,50 **[redacted] al [redacted]**
23 — **Sette giorni**, [redacted]
[redacted] **Speciale spettacolo**
23,30 **[redacted] dance**

■ Eventuali errori e variazioni nei programmi sono causati dalle non tempestiva comuni[redacted] da parte delle emittenti.

SAATCHI & SAATCHI CAGLIARI SAFFIRIO

Cinema, cinema.

Grande successo di critica e di pubblico per i volumi della collana "Tuttocinema". Tre spettacoli eccezionali da non perdere in libreria.

Casa Ejzenštejn di Gianni Rondolino: [redacted] raccolta [redacted] scritti, opera di uno dei maggiori esperti di storia e critica del cinema. Un viaggio dalle origini del cinematografo ai registi di oggi.

Cinema chissà - I film degli [redacted] ottanta di Stefano Reggiani: 10 anni di recensioni presentate da Lietta Tornabuoni e firmate dall'indimenticabile critico cinematografico de "La Stampa".

Davanti allo schermo. Cinema italiano 1931-43 di Mario Gromo: una [redacted]tà davvero importante. Una collezione di film recensiti su "La Stampa" da un illustre scrittore e critico [redacted] straordinaria acutezza e sensibilità. Una vera e propria storia del cinema italiano sotto il fascismo, [redacted] vivace storia del costume e della cultura del tempo.

Casa Ejzenštejn, pp. XIV-194, con [redacted] illustrazioni nel testo, L. 22.000 *Cinema chissà*, [redacted] XIV-232, L. 22.000
Davanti allo schermo, pp. XX-236, con 14 illustrazioni nel testo, L. 22.000

Gli [redacted] a "La Stampa" hanno diritto ad uno sconto del [redacted] sui singoli volumi "Tuttocinema" e potranno acquistarli presso il [redacted] di via Roma [redacted] a Torino. Per abbonati e non, le tre opere insieme sono in vendita al prezzo speciale di L. 45.000 e potranno essere richieste contrassegno all'Editrice La Stampa - Ufficio "Progetti Editoriali", via Marenco 32, 10126 Torino.

LA STAMPA

dal 13 febbraio al 28 febbraio

Supermercati **super Gulliver**

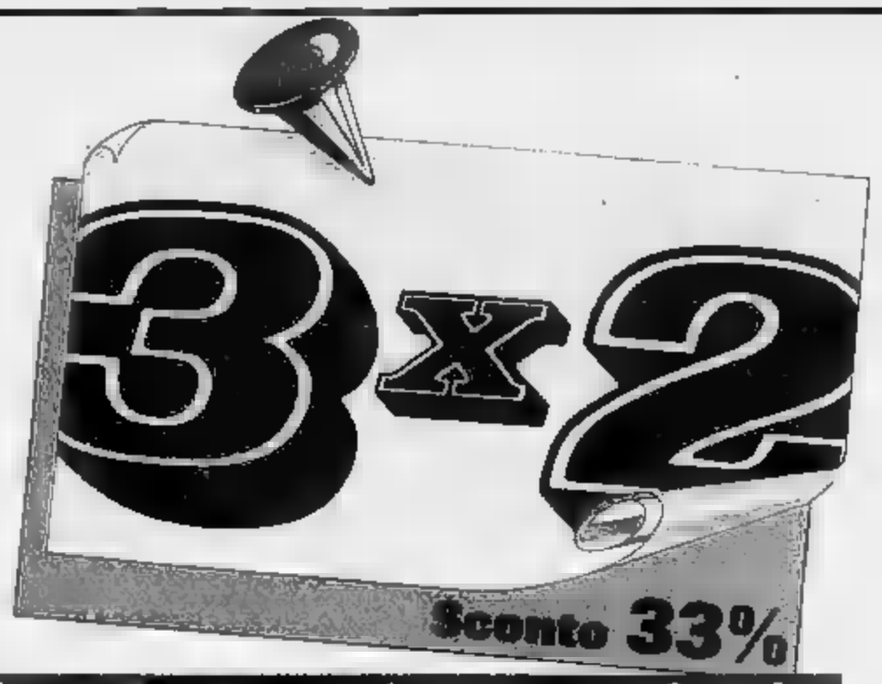

Foto alcuni [illegible]	1 pezzo	3 pezzi
Acqua naturale VERA cc. 1.500 x 6	L. 4.980	L. 9.980 (al litro L. 370)
Bibite SAN PELLEGRINO aranciata/chinotto - cc. 1.500 x 6	L. [illegible]	L. 3.460 (al litro L. 769)
Birra HENNINGER cc. [illegible]	L. 1.580	L. 3.160 (al litro L. 1.596)
Lambrusco MEDICI secco/amabile - cc. 1.500	L. 4.200	L. 8.400 (al litro L. 1.867)
Barbera [illegible] CACCIATORA cc. 1.500	L. 6.080	L. 12.160 (al litro L. 2.703)
[illegible] extravergine VERDI COLLINE cc. 750	L. 7.990	L. 15.980 (al litro L. 7.103)
Olio girasole OIO cc. 1.000	L. 2.480	L. 4.960
[illegible] istantanea BARILLA gr. [illegible]	L. 3.540	L. 7.080 (al [illegible] L. 5.245)
Tortellini secchi BARILLA gr. 250	L. 3.690	L. 7.380 (al kg. L. 9.840)
Polpabella STAR gr. [illegible]	L. 2.140	L. 4.280 (al kg. L. 2.068)
Patatina iper PAI gr. 220	L. 2.250	L. 4.500 (al kg. L. 6.819)
Bocconi per cani [illegible] DOG gr. 1.230	L. 2.480	L. 4.960 (al kg. L. 1.345)
Alimenti per gatti [illegible] tonno/carne LECHAT gr. 100	L. 895	L. 1.790 (al kg. L. 5.967)
Giardiniera SACLA gr. 560 - sgocc. 345	L. 2.800	L. 5.600 (al kg. L. 5.411)
Olive verdi giganti SACLA gr. 570 - sgocc. [illegible]	L. 4.540	L. 9.080 (al kg. L. 9.459)
Antipasto [illegible] POLLI gr. 200	L. 4.500	L. 9.000 (all'etto L. 1.500)
Verdure peperlizia PONTI gr. 350 - sgocc. 210	L. 2.120	L. 4.240 (al kg. L. 6.731)
[illegible] caffè [illegible] rossa [illegible] gr. 250	L. 5.100	L. 10.200 (all'etto L. 1.360)
Biscotti vari gusti LA FORNERIA gr. 400	L. 2.670	L. 5.340 (al [illegible] L. 4.450)
Macedonia/pesche sciroppate DEL MONTE - gr. 420 - sgocc. 235	L. 2.230	L. 4.460 (al kg. L. 6.327)
Filetti d'acciughe ZAROTTI gr. 58	L. 3.670	L. 7.340 (all'etto L. 3.437)
[illegible] classico CAMEO 50 filtri da gr. 2	L. 2.890	L. 5.780 (all'etto L. 1.927)
Passata Pomì [illegible] gr. 700	L. 1.690	L. 3.380 (al kg. L. 1.510)

Foto alcuni esempi	1 pezzo	3 pezzi
Formaggio grattugiato gran mix gr. 100	L. 3.580	L. 7.160 (all'etto L. 2.387)
Cappelletti prosciutto, ravioli brasato, tortelloni ricotta/spinaci, tortelli funghi BUITONI - gr. 250	L. 4.390	L. 8.780 (al kg. L. 11.707)
Fruttolo gr. 50 x 6	L. 3.410	L. 6.820 (al kg. L. 7.578)
Agnolini, Tortellini, Tortelloni, Agnolotti [illegible] - gr. 250	L. 3.480	L. 6.960 (al [illegible] L. 9.280)
Philadelphia KRAFT conf. x 2 - gr. 125	L. 2.630	L. 5.260 (all'etto L. 1.403)
Mozary INVERNIZZI gr. 125	L. 2.130	L. 4.260 (all'etto L. 1.186)
Burro optimus POLENGHI gr. 250	L. 2.890	L. 5.780 (al kg. L. 7.707)
Prosciutto crudo di montagna RIGAMONTI - gr. 100	L. 4.360	L. 8.720 (al [illegible] L. 29.067)
Fettine TIGRE [illegible] 150	L. 2.490	L. 4.980 (al kg. L. 11.067)
Wurstel [illegible] pz. 4 - gr. 100	L. 1.400	L. 2.800 (al kg. L. 9.334)
[illegible] fritte SURGELA gr. 450	L. 2.200	L. 4.400 (al kg. L. 3.260)
[illegible] [illegible] vari gusti gr. 500	L. 6.250	L. 12.500 (al kg. L. 8.334)
Speedy pizza FINDUS gr. [illegible]	L. 2.500	L. 5.000 (al kg. L. 9.260)
[illegible] SCOTTEX pz. 10 x 10	L. 2.380	L. 4.700
[illegible] bucato a mano E2 gr. 380	L. 1.650	L. 3.300
Ammorbidente AVA ml. [illegible]	L. 3.350	L. 6.700
CUKI pellicola mt. 25	L. 3.230	L. 6.460
Sapone liquido [illegible] ml. 300	L. 3.800	L. 7.600
Dentifricio AQUAFRESH ml. 75	L. 2.860	L. 5.720
Bagnoschiuma [illegible] Azzurra ml. [illegible]	L. 5.830	L. 11.660
Doccia CLEO ml. 250	L. 3.380	L. 6.760
Carta igienica FOXY pz. 4	L. 2.240	L. 4.480

COERENZA - AL

Prezzi validi [illegible] 13 [illegible] 28 febbraio 1995 salvo esaurimento scorte.

SUPER GULLIVER [illegible]

• **ACQUI [illegible]** - Via Cassarogna - Via Alfieri • **[illegible]** - Via Casalcermelli, 49 - C.so Acqui - Via Dante • **[illegible]** - Via Cavour • **[illegible]**
• **CANELLI** • **[illegible] LIGURE** - P.zza Repubblica - Via E. Raggio - Via dei [illegible] - Via Garibaldi
• **[illegible]** • **TORTONA** - Via Carducci - Via Emilia • **VOGHERA** - Via Cavour, Via Don Minzoni, Via Emilia, Viale Repubblica, Via Verdi

Industria Manufatti in Cemento
PEPE
di Barbian Michele & C. s.n.c.
S.S. per Genova, 58/B - 15057 Tortona (AL)
Tel. 0131/862.649 - Fax 0131/866.859
SIAMO IN GRADO DI RISOLVERE I VOSTRI LAVORI SU MISURA

LA STAMPA
ALESSANDRIA
E PROVINCIA

Domenica 12 Febbraio 1995 n. 39

Redazione: via Cavour 5, telefono 266.303 / 265.988

SFIM
FINANZIAMENTI RAPIDI
A TASSO AGEVOLATO
0131 - 444.966
Alessandria - V. U. Rattazzi, 31

Da rifare la pavimentazione

Via ai lavori in due strade

ALESSANDRIA. Mercoledì primo marzo s'inizieranno i lavori di rifacimento della pavimentazione in porfido di via dei Guasco, una settimana dopo gli stessi lavori partiranno in via San Giacomo della Vittoria.

Una buona notizia, lo stato attuale delle due importanti arterie del centro cittadino è infatti a dir poco disastroso. Si creeranno però, è inevitabile, gravi disagi alla circolazione nel centro, un prezzo che si deve pagare per ripristinare due strade lasciate per troppi anni nel più totale abbandono.

Si ricorderanno le proteste in via San Giacomo della Vittoria - in alcuni punti il transito è pericoloso oltreché difficoltoso -, anche con scritte polemiche incollate alla stessa pavimentazione, nei punti più disastrati.

In via dei Guasco, invece, è stato del porfido e dei marciapiedi, già in cattivo stato tanto che il rifacimento della pavimentazione era tra i punti del programma della giunta, la situazione è precipitata a seguito della alluvione, di qui la decisione di anticipare i lavori.

I lavori, anche se saranno meno laboriosi di quelli di via Dante, avranno la durata di alcuni mesi. Questo anche perchè oltre a rifare la pavimentazione in porfido e tutti i marciapiedi in lastroni di granito, si provvederà a risistemare l'intera rete dell'acquedotto e del metano, a cura dell'Amag, a quelle dell'Enel e della Telecom Italia. Verrà rifatta anche l'illuminazione in entrambe le strade.

In questi giorni il comando della Polizia municipale, in collaborazione con l'Ufficio tecnico comunale che coordinerà i cantieri, è impegnato alla ricerca di soluzioni e provvedimenti per garantire adeguati percorsi alternativi, tali da ridurre al minimo i disagi ai residenti ed ai commercianti delle due arterie ed a tutta la popolazione. In ogni fase verrà comunque garantita la viabilità pedonale.

Il progetto dell'architetto Gianfranco Lenti e dell'ingegner Italo Neri era già pronto da mesi e l'appalto era stato vinto, con il ribasso dell'11,33 per cento, dalla impresa Zambelli, la stessa che ha ristrutturato con ottimi risultati via Dante.

Il 5 novembre '94, ventiquattro ore prima dell'alluvione, Lenti e Neri avevano presentato anche il progetto per via Guasco, spesa prevista 1700 milioni. Il finanziamento è previsto con il bilancio '96 ma, considerati i danni provocati dall'alluvione, è stato deciso di anticipare i lavori, affidati ancora alla impresa Zambelli.

Presto lavori in via dei Guasco

Franco Marchiaro

I funzionari comunali hanno smascherato almeno due tentativi di truffa

«Sciacallaggi sui rimborsi»

Le denunce erano «gonfiate». Dal Comitato alluvionati del Tanaro altra segnalazione: una coppia avrebbe presentato due dichiarazioni per lo stesso danno. Rimane irrisolto il caso delle auto fuori uso

ALESSANDRIA. Arrivano i primi accrediti dei rimborsi ai privati che per l'alluvione hanno subito danni agli immobili e ai beni mobili e qualcuno nasconde la delusione, avendo richiesto di ottenere una somma maggiore. Ma, purtroppo, vengono alla luce anche i primi «furbi», che pensano di poter denunciare danni «gonfiati».

Almeno due tentativi sono stati smascherati dai funzionari comunali, come quello di tre fratelli che cercavano di denunciare il danno complessivo, anzichè dividere per tre l'importo. Dal Comitato alluvionati Tanaro, invece, arriva la segnalazione di una denuncia che intendono presentare contro una coppia di coniugi.

Sono accusati di aver dichiarato separatamente i danni ottenendo un anticipo complessivo di un centinaio di milioni, secondo l'elenco reso pubblico dal Comune «In realtà - dicono gli accusatori - hanno danni per una decina di milioni».

Che qualcuno possa cercare di approfittare dell'alluvione era prevedibile, i «furbi» devono però stare attenti. L'anticipo viene corrisposto sulla base dell'autocertificazione firmata davanti al funzionario comunale, se questa risulterà non veritiera chi l'ha firmata rischia, oltre a dover restituire la somma ricevuta in più, le accuse per falsa attestazione a pubblico ufficiale e per truffa.

Intanto nel foyer di Palazzo Rosso prosegue la raccolta delle autocertificazioni, senza code e senza proteste. Anche se non sono certo soddisfatti coloro che si vedono respingere le richieste per le auto solo danneggiate e non rottamate, per i garage, per mobili che ritengono di valore maggiore ai cinque milioni di tetto massimo per ogni ridotto a un milione e 250 mila lire per le cantine).

Il Comune, intanto, ha distribuito i primi 500 milioni come contributo sull'affitto (500 mila lire mensili) a 350 nuclei famigliari che l'hanno richiesto avendo dovuto lasciare il proprio alloggio. Per questa voce sono già stati messi a disposizione altri 200 milioni.

Martedì, infine, la Camera dovrebbe approvare definitivamente gli emendamenti apportati dal Senato al decreto «Maroni ter» per consentire, tra l'altro, un fondo perduto del 20 per cento alle imprese alluvionate, maggiori fondi per offrire alle banche garanzie per i finanziamenti agevolati alle aziende. Il risarcimento anche per le auto solo danneggiate.

La Commissione Territorio della Camera ha già approvato il decreto decidendo, su proposta del relatore onorevole Oreste Rossi, di non apportare ulteriori modifiche che impedirebbero la conversione in legge rischio, al momento di rielaborarlo, di trovarsi di fronte a tagli sugli stanziamenti disposti

«Come Rifondazione comunista - dice l'onorevole Angelo Muzio -, poichè il decreto non ci soddisfa ancora, presenteremo emendamenti, ma poi li ritireremo per non ritardare l'approvazione. Resteranno indicazione per ulteriori auspicabili interventi. **[fra. mar.]**

Sono già stati distribuiti i primi milioni di contributi per l'alluvione

IL TEMPO IN PIEMONTE E VALLE D'AOSTA

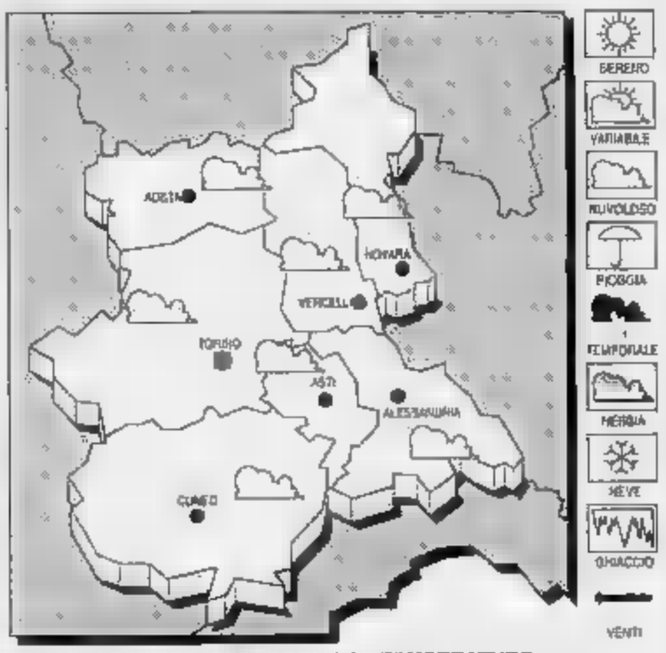

TEMPO PREVISTO PER OGGI. Parzialmente nuvoloso nevicate sui rilievi al di sopra 1200 .

TEMPERATURA. Stazionaria.

variabili.

VISIBILITA'. Riduzioni per foschia.

TENDENZA DEL TEMPO. Poco nuvoloso.

LE TEMPERATURE
IERI ALESSANDRIA
Max: 9; min: 3; media: 6

UN ANNO FA
Max: 14; min: -1; media: 4

TEMPERATURE PIEMONTE
Torino 7,5; Asti 8; Aosta 13; Cuneo 8; Novara 7; Vercelli 8.

Fresonara, uno studente di 17 anni intossicato dal monossido di carbonio: è grave

Rischia la morte per il boiler a gas

Il giovane ora è in cura all'ospedale «San Martino» di Genova. Si è sentito male mentre si asciugava i capelli nella stanza da bagno. Soccorso dai genitori, è stato poi trasferito nella camera iperbarica

FRESONARA. Ha rischiato di morire per un'intossicazione da monossido di carbonio: il è sprigionato dal boiler a gas del bagno. E' Fabio Garrone, 17 anni, che abita in paese in via Manzoni 24. Il ragazzo adesso è ricoverato all'ospedale «San Martino» di Genova: per salvarlo è stato posto nella camera iperbarica. Le sue condizioni di salute subito sono apparse molto gravi, ma ieri in c'è stato un miglioramento e il gio- si è ripreso.

Tutto è accaduto nella tarda serata di venerdì, mentre Fabio Garrone si trovava nella stanza bagno. Improvvisamente, il giovane, che si stava asciugan- i capelli, ha accusato un lessere e ha perso i sensi. Subito sono accorsi i genitori, che lo hanno trasportato all'ospedale «San Giacomo» di Novi. Le condizioni sono apparse gravi ai medici del pronto soccorso, così è stato deciso il trasferimento del giovane all'ospedale ligure, più attrezzato per far fronte ad emergenze di questo tipo, in particolare per la presenza della camera iperbarica che consente l'ossigenoterapia.

Intanto, si cercano le cause dell'incidente. «Non si sa bene che sia accaduto - dicono in paese -. Secondo i primi accertamenti, sembra che il vento abbia impedito alla canna fumaria del bollitore del bagno di funzionare doveva: in-, il sarebbe stato "respinto" dall'aria all'interno del locale. Così, dopo un po', il ragazzo si è sentito male».

Della vicenda si stanno occupando anche i carabinieri. Se emergeranno eventuali responsabilità, invieranno un rapporto alla magistratura.

Fabio Garrone, frequenta l'istituto tecnico industriale di Novi. A Fresonara abita con la madre e il padre, Gianni Brussino, dipendente delle Poste. Il ragazzo ha anche sorellina, che frequenta le scuole medie.

E' il secondo episodio intossicazione da monossido di carbonio in pochi giorni nel Novese. Mercoledì si era sfiorata la tragedia a Serravalle Scrivia, in un alloggio di via Monterotondo I. Hanno rischiato di morire una giovane coppia, Vittorio Spagnolo, 34 anni, tecnico installatore di autoradio, Silvia Bolli, di 33, casalinga, e la figlia Manuela, di 9. Sott'accuso per l'incidente una caldaia a metano difettosa. Anche famiglia Spagnolo è stata ricoverata al «San Martino» di Genova.

Antonella Mariotti

SCONTRO D'AUTO

Feriti padre e due figlie

CASALE. Un parrucchiere (ha il negozio in via XX Settembre) e le sue due figlie sono rimasti gravemente feriti in un incidente accaduto sulla provinciale Casale-Pontestura. Salvatore Vacanti, 51 anni, abitante a Ozzano in via Dionigi 36, viaggiava sulla sua 128 con le figlie Silvia, 23 anni, e Simona, di 21, diretto verso Pontestura. Dalla direzione opposta sopraggiungeva la Golf dell'impresario casalese Gianni Poggio, 35 anni, via Bertano 18. Poggio, forse per l'asfalto sdrucciolevole, ha perso il controllo della guida e l'auto ha invaso l'altra corsia. L'urto è stato violento. L'auto del parrucchiere è finita in una scarpata. Vacanti ha riportato una frattura allo mandibola e, dopo il ricovero a Casale è stato trasferito ad Alessandria per un intervento chirurgico. Guarirà in un mese e mezzo, come la figlia Silvia (frattura dell'ulna sinistra). Prognosi di giorni per Simona e di 5 giorni per Poggio. **[s. m.]**

OGGI SIAMO APERTI PER PRESENTARVI
LA NUOVA ROVER 618 Ti

ROVER LAND-ROVER

618 Ti
cilindri 1850 cc
16 valvole (115 cv)

ROVER 400 TOURER

Versione Benzina: 1600 16c - 122 Versione Diesel: 1800 cc TURBO INTERCOOLER 88

AUTO EUROPA 93 s.r.l.

ALESSANDRIA
St. prov. Pavia, 14
(zona Motorizzazione)
Tel. 0131 226.890

Intensa attività svolta nel '94 dalla pretura: oltre ventimila procedimenti

Un'impennata di furti e usura

Complesse indagini della procura per truffa e inquinamento. Un impegno esteso ad Ovada Novi e Valenza. Problemi d'organico: si attende un magistrato e personale amministrativo

ALESSANDRIA. Intensa l'attività svolta nel '94 dalla procura della Repubblica presso la pretura, che ha giurisdizione anche su Ovada, Novi e Valenza.

Da un sintetico bilancio emerge che i furti, nell'ampia zona, in un anno sono aumentati almeno in misura del dieci per cento, e solo in alcuni casi è riusciti a risalire ai responsabili. Le truffe hanno un numero pressochè immutato, sono risultate più complesse dal punto di vista dello svolgimento delle indagini. Nessuna variazione degna di nota per risse e ricettazione, mentre vi è leggera diminuzione si è avuta negli omicidi colposi e, per contro, un incremento nell'emissione degli assegni a vuoto.

L'inquinamento costituisce sempre un grosso problema e far luce su episodi del genere implica indagini molto complesse, con acquisizione di cospicue documentazioni.

L'usura ha fatto prepotentemente la sua comparsa, dimostrando di essere una vera piaga sociale. Vi sono poi i reati di natura urbanistica, alcuni dei quali, per fortuna, rientrano nel condono.

Si è lavorato molto negli uffici al primo piano del Palazzo di giustizia, retti dal procuratore capo Carlo Carlesi, che si è avvalso di tre sostituti, Anna Maria Oddone, Margherita Ravera e Bernardette Nicotra. Quest'ultima attualmente è in maternità, avendo dato alla luce un bimbo: «E' stata molto disponibile, rimanendo sul posto di lavoro fino al settimo mese di gravidanza», osserva il dottor Carlesi che ora, però, si trova con un magistrato in meno.

Per di più, a fine febbraio anche la dottoressa Oddone lascia l'ufficio per salire al quarto piano del Palazzo, con il compito di pretore del lavoro.

Quando sarà sostituita? Impossibile fare previsioni: la decisione spetta al Consiglio superiore della magistratura che non è certo molto sollecito.

Verrà inviato un applicato, forse in tempi abbastanza brevi, ma per mille ragioni - non certo ultima l'inesperienza, trattandosi di magistrato di prima nomina - non sarà subito in grado di svolgere adeguatamente il ruolo di Anna Oddone.

E' insufficiente, come numero, anche il personale amministrativo: vi è un funzionario di cancelleria, un operatore e un collaboratore di cancelleria. C'è la possibilità di ottenere rinforzi? Anche in questo caso nessuno è in grado di rispondere, ma predomina il più assoluto pessimismo, anche perchè, sulla carta, gli organici appaiano «coperti». Una circostanza che poteva essere valida, quando il mole di lavoro era inferiore all'attuale.

«Tutto il personale lavora con il massimo impegno ma, a suoi dire, per i miracoli occorre rivolgersi al cielo», osserva il dottor Carlesi.

Emma Camagna

Il procuratore della Repubblica presso la pretura Carlo Carlesi deve fare i conti anche con la mancanza di personale amministrativo

I procedimenti

PENDENTI AL 31 DICEMBRE 1993	4.106
SOPRAVVENUTI A TUTTO IL 31 DICEMBRE 1994	20.246
ESAURITI CON INVIO AL GIP PER ARCHIVIAZIONE	10.332
ARCHIVIATI DAL PM	5.429
ESAURITI CON INVIO AL GIP CON RICHIESTA DI GIUDIZIO SPECIALE	1.017
ESAURITI CON AL PRETORE	1.332
ESAURITI ALTRIMENTI	2.179
TOTALE ESAURITI AL 31 DICEMBRE 1994	20.289
TOTALE PENDENTI AL 31 1994	3.973

Lunga attesa

Ci sono cause fissate per il '97

ALESSANDRIA. Chi deve subire un processo in pretura è costretto ad attendere pazientemente il proprio turno: già sono state fissate udienze per il 1997. Le cause da discutere sono alcune migliaia, molte subiscono rinvii e quindi devono ritornare, anche più di una volta, davanti al magistrato.

Al pretore capo Vito Priolo e ai pretori Cinzia Miniotti e Marta Perazzo si aggiungono numerosi vicepretori, il cui numero è notevolmente cresciuto dall'inizio dell'anno ad oggi. Ne sono stati infatti assegnati dieci che svolgono attività ad Alessandria e nelle sedi di Novi, Ovada, Valenza. Sono gli avvocati o procuratori legali Giuseppe Lunati, Alberto Raiteri, Edoardo Nardocci, Lorendana Lupano, Lorenzo Repetti, Giuseppe Bologna, Andrea Quaglini, Giancarlo Triggiani, Marco Traverso e Domenico Avanti. Alcuni di questi legali già svolgevano il compito di vicepretore. [e. c.]

IN BREVE

INCIDENTE

Ferito nello scontro con un'autocisterna

Scontro all'incrocio tra le provinciali 63 e 59, a Villabella di Valenza. Coinvolte la Volvo di Giampiero Schiavi, 29 anni, di Rivanazzano, viale Colombo 5/B, e l'autocisterna di Domenico Capra, 41 anni, di Pomaro, via Cavour 26. Schiavi ha riportato fratture e lesioni. [r. c.]

SCUOLA

Un concorso per le scuole dedicato a Luciano Maestri

Il prossimo 25 aprile ricorre il 50° della Liberazione: tra le altre celebrazioni, la Provincia ha deciso di bandire un concorso per le scuole, dedicato a Luciano Maestri, illustre esponente della Resistenza, recentemente scomparso. [m. ru.]

TELEFONI

Cellulari: interrogazione su una «zona d'ombra»

Il senatore Gilberto Cormegna ha rivolto un'interrogazione al ministro delle Poste e Telecomunicazioni per «conoscere le intenzioni della Telecom in merito al fatto che la zona della Val Cerrina non è coperta dal segnale telefonico riguardante i telefoni cellulari». [m. g.]

COMUNE

Contributi per eliminare le barriere architettoniche

Scade il 1° marzo il termine per presentare al Comune di Alessandria domande di contributo a fondo perduto per eliminare le barriere architettoniche negli edifici privati. Informazioni all'assessorato ai Servizi sociali; tel. 202294/202368. [r. al.]

Dopo alluvione

S'inaugura l'asilo «Gobetti»

ALESSANDRIA. Inaugurazione ufficiale, domani, dell'asilo «Piero Gobetti» in corso Monferrato, il prefabbricato che sorge dietro il palazzo del provveditorato.

L'asilo, gravemente danneggiato dall'alluvione dello scorso 5 novembre, ha potuto riprendere l'attività grazie all'intervento dei volontari del Comune di Casalpusterlengo che si sono occupati, lavorando durante i fine settimana, di ripristinare la struttura che accoglie una trentina di bimbi.

L'asilo ha ripreso a funzionare già dallo scorso 8 febbraio, ma solo domani mattina alle 11 ci sarà l'inaugurazione ufficiale, alla presenza delle autorità.

Il «Gobetti» ha potuto essere riaperto anche grazie all'intervento di «Specchio dei Tempi» che ha finanziato l'acquisto del materiale didattico e dell'arredo delle aule e dell'atrio, dei mobili e attaccapanni. E' stato acquistato, inoltre, un piccolo «parco giochi» per garantire il divertimento dei piccoli alunni, con scivoli e scalette.

«Sono stati indispensabili anche i papà dei bambini che fino all'ultimo giorno - dicono le maestre - hanno partecipato con assiduità ai lavori per completare la pulizia delle aule».

E dal Comune di Casalpusterlengo sono stati forniti i finanziamenti e la manodopera per gli impianti elettrici, il riscaldamento e l'installazione del citofono. [a. m.]

In cerca di rilancio

Al «Macef» 70 orafi valenzani

VALENZA. Settanta ditte orafe valenzane espongono al Macef di Milano, la rassegna internazionale che accanto a cristalleria e ceramiche, articoli regalo e casalinghi, comprende oreficeria, gioielleria, pietre preziose e argenteria. Un'esposizione di 220 mila metri quadrati, con 7 mila stand allineati su un fronte di 28 chilometri, che attira più di 100 mila visitatori.

L'attesa riguarda la ripresa del mercato interno, in particolare del Sud, i cui operatori sono frequentatori abituali della rassegna. Le premesse sono confortanti: il '94 non ha fatto segnare il previsto riscatto, anzi si è mantenuto appena sopra ai livelli del '93, da tutti indicato come un anno di crisi. E le previsioni dell'immediato non sono lusinghiere: «La consueta impennata degli acquisti, in concomitanza con le festività natalizie, non ha portato i benefici sperati - spiega Agostino Roverato, presidente della Federorafi - lavoriamo tutti con grande impegno ma i risultati non si vedono ancora». [r. c.]

Colta da malore

Resta 24 ore priva di sensi vicino al marito

ALESSANDRIA. Si sono svolti ieri i funerali di Gianni Rodighiero, anni, dipendente comunale in pensione, barelliere dell'Oftal, presente ai pellegrinaggi a Lourdes. E' morto nella propria abitazione in via Dazio, a Valle San Bartolomeo, stroncato da un infarto.

L'uomo è stato trovato steso sul divano, il mattino dopo il decesso, dalla moglie Margherita Gatti. Probabilmente la donna è stata colta da malore ed è caduta, ferendosi lievemente: per 24 ore è rimasta priva di sensi. Quando si è ripresa - non ricorda nulla, però, di ciò che le è accaduto - ha telefonato al figlio, che è accorso in via Dazio. Per Gianni Rodighiero non c'era nulla da fare. Margherita Gatti è stata invece ricoverata in ospedale per alcuni accertamenti. Oggi sarà dimessa.

In un primo momento, si è pensato ad una fuga di gas che avrebbe fatto perdere i sensi ai coniugi, poi si è però accertato che l'uomo è morto per infarto e che la donna ha avuto un malore. [e. c.]

Conferenza del filosofo in sala Ferrero

Vattimo: incontro sui «mass media»

ALESSANDRIA. «Il mondo perduto dei mass media» è il tema di un incontro con Gianni Vattimo, ordinario di filosofia teoretica, editorialista de «La Stampa», che si terrà domani alle 21,15 nella sala Ferrero del teatro Comunale.

La conferenza è organizzata dall'associazione «Amici ed ex allievi del liceo scientifico Galilei», in collaborazione con il Centro ricerche divulgazione socio culturale, e con l'Ata.

Tra le opere di Vattimo si ricordano in particolar modo «Il pensiero debole» del 1983, «La fine della modernità» pubblicato due anni dopo; «Etica dell'interpretazione» e «La società trasparente» entrambi del 1989 e «Oltre l'interpretazione» dell'anno scorso. Durante i suoi studi, il filosofo ha approfondito la di Heidegger e Nietzsche.

Oltre che editorialista de «La Stampa», Gianni Vattimo collabora alla «Rivista di estetica», agli «Yale italian studies» e «Aut aut». I mass media sono da tempo al centro dell'attenzione, argomenti «par condicio» e «anti-trust» suscitano ormai dibattiti quotidiani, soprattutto se legati al tema delle elezioni. E proprio le polemiche sull'uso dei mezzi di comunicazione di massa e soprattutto della televisione sono l'argomento della conferenza di domani sera. [a. m.]

Gianni Vattimo

Breve udienza in pretura, poi la decisione di accettare la multa

Rissa, patteggiano in sette

Il fatto avvenne una settimana fa alla discoteca Master. Dovranno pagare 400 mila lire. Altre accuse per due giovani imputati: il processo si farà il 25

ALESSANDRIA. Sette patteggiamenti e una nuova causa (fissata per sabato 25 febbraio) a carico di altri due imputati. E' quanto è stato deciso in pretura in seguito alla colossale rissa avvenuta la notte fra sabato e domenica della scorsa settimana all'interno e sul piazzale della discoteca «Master» di Bosco Marengo.

I nove sono finiti ieri davanti al vicepretore avvocato Edoardo Nardocci, pm Emanuele Daloisio, difensori gli avvocassi di Alessandria, Caratti di Tortona e D'Agostino di Genova, per rispondere di concorso in rissa. A due di essi erano state contestate altre accuse oltre a quella di concorso in rissa: a Vincenzo Terminio, 31 anni, via Verneri 33, quella di danneggiamento ad un'ambulanza della Croce rossa, intervenuta per trasportare al pronto soccorso alcuni feriti. A Gianluca Muroni, di 24, Villalvernia, via 1 Dicembre, quella di resistenza a pubblico ufficiale e ubriachezza molesta. Il giovane ha aggredito l'agente di polizia penitenziaria Giuseppe Simeone il quale si trovava in discoteca e, non appena scoppiata la rissa, dopo essersi qualificato, ha cercato di riportare la calma. L'agente era stato percosso tale violenza da riportare lesioni giudicate guaribili in 20 giorni. Simeone si è costituito parte civile.

Terminio e Muroni (che nel frattempo hanno la possibilità di risarcire i danni) saranno processati il 25 e, lo desiderano, potranno patteggiare la pena. Ieri si avvalsi di questa formula prevista dalla legge gli altri sette imputati che hanno patteggiato 400 mila lire di multa ciascuno con la condizionale. Sono Marco Aloisio, 20 anni, abitante a Novi, in via Amendola 17, e i genovesi Denis Giusti, di 19, via San Quirico; Marco Cadenasso, anni, via Lungo Polcevera; Marco Campora, 21, Giuseppe La Paglia, 23 anni, entrambi abitanti in via Anfossi e i fratelli Alberto e Giacomo Varisco, di 18 e 23 anni, via Gallesi.

Il dibattimento si è concluso rapidamente e ciò non ha perduto di fare piena luce sulle cause della che ha coinvolto - lo è è appreso all'udienza - dalle 100 alle persone.

E in realtà non esiste un motivo specifico: a far scaturire la scintille sono state parecchie circostanze, tutte ugualmente banali. Qualcuno aveva bevuto un pò troppo, qualcun altro voleva solo menar le mani, uno sembra tenuto un comportamento scorretto nei confronti di una ragazza suscitando il risentimento del fidanzato e del fratello di lui. Altri ancora si trovati coinvolti del tutto involontariamente, alcuni volevano, pare, cercar di riportare la calma.

Sono intervenuti i carabinieri e hanno arrestato sette giovani, mentre gli altri due finiti in carcere grazie all'intervento della polizia. Tutti hanno riacquistato la libertà alle 13 di lunedì scorso dopo la convalida del provvedimento delle forze dell'ordine parte del vice pretore. [e. c.]

IL TACCUINO DELLA PROVINCIA

LETTERE AL GIORNALE

Le responsabilità dell'alluvione

In merito alla lettera pubblicata in data 1° febbraio su La Stampa («Di chi è la colpa dei morti»), la causa della disgraziata alluvione del 5 novembre è facilmente riconoscibile. A prescindere dal fattore scatenante, costituito dalle precipitazioni di quei giorni, la concausa determinante è stata l'errata politica del territorio, una gestione dilettantistica e mirata a scopi diversi dall'oculato e previdente utilizzo e manutenzione, atti anche a impedire o prevenire cataclismi e che dovrebbe essere stato unico scopo di fondo di chi competentemente avrebbe dovuto occuparsi del bene comune.

La colpa di fondo, e quindi la più importante, è di chi ha permesso l'attuarsi di un dissesto idrogeologico tale da permettere a precipitazioni, ancorchè di discreta entità, di causare tali enormi danni. E' assurdo e demagogico scaricare le responsabilità di 40 anni di mal gestione del territorio social-catto-comunista e di chi altro ha governato la Regione Piemonte e di chi non è stato in grado di varare a livello centrale apposita legislazione in materia di protezione civile, sulle spalle del sindaco, signora Calvo, che ha avuto la sfortuna di essere sindaco di Alessandria in quel momento, e chiunque si sia posto sarebbe ora nella medesima situazione, a meno che dotato di poteri paranormali lli preveggenza. L'aver spedito un fax di cui non si ha mai la matematica certezza della riscossione, e soprattutto in merito a un argomento così importante, è indice di irresponsabile superficialità: il fax è stato spedito nell'ufficio del sindaco alle 6,07 di domenica mattina, questo fatto si commenta da solo.

Il voler riconoscere nella signora Calvo un capro espiatorio è oltretutto irriguardoso, specialmente dopo aver visto come si è comportata durante il periodo di sbandamento e necessità di urgenti decisioni dell'alluvione, tenuto conto che il sindaco non ha di per sé requisito necessario la competenza e esperienza specifica di gestione di alluvioni o terremoti.

Tiziano Gastaldi, Novi

NUMERI UTILI

Alessandria: Croce Rossa 252.242; Croce Verde 252.255.
Acqui T.: Croce Rossa 322; Croce Bianca 323.333.
Arquata S.: Croce Verde 638.430.
Basaluzzo: Croce Verde 489.877.
Bassignana: Avis 926.641.
Borgo S. Croce Rossa 428.629.
Bosco Marengo: Assp 270.027
Cabella L.: Croce Verde 99.292.
Cassine: Croce Rossa 714.433.
Casale M.to: Croce Rossa 452.256, Croce Verde 453.310
Castellazzo B.: Assp 270.027.
Castelnuovo S.: Croce Rossa 823.535.
Carrina: Croce Rossa 849.630.
Felizzano: Croce Verde 791.616
Gavi: Croce Rossa 642.263.
Novi L.: Croce Rossa 20.20.
Ovada: Croce Verde 80.420.
Ponzone: Croce Rossa 370.370
S. Salvatore: Croce Rossa 233.050.
Serravalle S.: Croce Rossa 65.176.
Tortona: Croce Rossa 811.333.
Valenza: Avis 924.060
Vignale: Croce Rossa 833.340
Vignole: Croce Rossa 67.300.
Villalvernia: Croce Rossa 0337-248202.
Voghera: Croce Rossa 45.686.

FARMACIE DI TURNO

Alessandria è di turno dalle 9 di oggi alle 9 di domani la farmacia Bruse, piazza Libertà 20 (254.272). Dalle 12,30 alle 15,30 e dalle 21,30 alle 9 del giorno svolge il servizio a turnazione abbassate per farmaci e ossigeno su prescrizione medica urgente, con diritto di chiamata.
Nei giorni festivi la farmacia di turno è anche aperta con normale e cioè dalle 9 12,30 e 15,30 alle 19,30.
Acqui T.: Albertini, Italia (322.630).
Casale Fradel, via (452.140).
Novi Ligure: Valletta, via 1 (23.31)
Ovada: Frascara, Assunta (80.341).
Tortona: Comunale 2, via 289 (861.264).
Valenza: Bellingeri, Garibaldi (943.256).

PRONTO SOCCORSO

Alessandria: 206.537; **Acqui:** 777.211; 434.225; 322.211; **Ovada:** 82.81; **Tortona:** 865.227; **Valenza:** 945.841.

GUARDIA MEDICA

Alessandria: 265.000. **Acqui:** 57.775; 434.111, 0337/248.620/1; 270.027; **Castelnuovo** 856.763; **Carrù** 943.423; **Felizzano:** 791.616; 642.55; 33.21; 81,777; **San Sebastiano Curone:** 786.209; **Scrivia:** 536.129; **Tortona:** 86.51; **Valenza:** 952.601

STATO CIVILE

ALESSANDRIA

NATI. Eleonora Taschen, Chiara Volpini, Elisabetta Bisan, Alessia Mulas, Chiara Sangregorio, O Ting Wan Zhu, Cristina D'Anna, Leonardo Zavattaro, Alessia Beltrami.

Mario Cerati, agente commercio, Silvia Benzi, psicologa, Franco Papallo, agente di polizia penitenziaria, con Monica Macrì, commessa; Giorgio Pesca, tecnico di laboratorio, con Maria Rosa Lesina, massofisioterapista; Andrea Cassibba, commerciante, con Rosalinde Selvaggio, impiegata; Luigi Pietro Giravegna con Antonietta Cavallo, infermiera; Roberto Castelli, commercialista, con Simona Grassano, impiegata; Ezio Luigi Starpone, impiegato, Natalia Svencikova, casalinga; Francesco Iarfizi, funzionario doganale, Bouchra Benyassine, casalinga.

ATTIVITA' AMMINISTRATIVA

● Il Comune **San Salvatore** ha bandito un un posto di assistente amministrativo di sesta qualifica. Le domande si ricevono fino al 4 marzo.

● Ogni giorno fino al 22 in municipio a **Casale** è esposta al pubblico la variante 3 del Piano regolatore generale, quella riguarda la variazione di destinazione dell'ex stabilimento Eternit

GLI APPUNTAMENTI

OSPEDALE

Processione con il vescovo

Il vescovo di Casale, monsignor Carlo Cavalla oggi alle 15,30 guida la processione interna all'ospedale per celebrare la giornata mondiale dell'ammalato; poi, solenne nella cappella del piano terra. [t. f.]

ORO E LAVORO

La mostra i negozi aperti

Ultimo giorno per visitare la mostra «Oro e lavoro-Cento anni di oreficeria a Valenza», allestita presso il Centro comunale di cultura. Orario di visita: dalle 10 alle 12,30 e dalle 15 alle 19. I negozi hanno facoltà di restare aperti. [r. c.]

SCUOLA

Porte aperte «Noè» Valenza

Porte aperte oggi anche all'Istituto tecnico «Carlo Noè» di Valenza: dalle 9 alle 13, la preside Lia Borea e gli insegnanti sono a disposizione degli alunni delle scuole medie per fornire tutti i chiarimenti sulle opportunità e i corsi offerti per il prossimo anno scolastico. [r. c.]

ARTE

Franco Sborgi e la scultura

Lezione di storia dell'arte all'Unitre di Alessandria, domani alle 15,30 in sala Ferrero: il professor Franco Sborgi affronta il tema «La scultura tra realismo e simbolismo». [m. ru.]

ROTARY

Conviviale sulla psicanalisi

«A serve la psicanalisi?» è il tema della conviviale del Rotary club, domani alle 21 all'accademia Filarmonica, in via Mameli, a Casale. Interverrà il professor Biandino. [t. f.]

COMUNE

Consiglio a Valenza

Si riunisce domani alle 18 il Consiglio comunale di Valenza. Tra gli argomenti in discussione, l'approvazione del programma di attività socio-culturali del Centro anziani, la richiesta di autorizzazione di una cava di argilla, il potenziamento dell'impianto di illuminazione di frazione Monte. [r. c.]

Novi, ancora polemica per i ripetuti ritardi dei treni sulle linee principali

Pendolari sul piede di guerra

«In media il mancato rispetto dell'orario è 10 minuti, ma si arriva anche a 40». Così saltano le coincidenze. Sott'accusa pure le carrozze sporche e la «scarsa professionalità del personale»

NOVI. I pendolari novesi sono di nuovo in «guerra» con le Ferrovie, per i ritardi dei treni sulle direttrici per Genova, Milano e Torino. Il problema è rimasto in tutta la sua gravità durante l'assemblea straordinaria dell'Apn, che si è svolta l'altra sera in municipio. «Per innescare la «miccia», è stata l'affermazione di uno degli ospiti in sala, il dottor Gorzegno, dirigente delle Ferrovie che si occupa dei problemi del trasporto locale. «Sulla Torino-Genova, la media dei treni in orario è del 91 per cento - ha sostenuto -. E l'ente ha migliorato notevolmente il servizio in questi anni». La dichiarazione dell'alto funzionario ha provocato la reazione dei pendolari, che hanno reso pubblica una tabella in cui spiccavano i ritardi «cronici» dei convogli che collegano la città ai capoluoghi di Piemonte e Liguria.

«Negli ultimi quattro mesi, abbiamo eseguito una serie di rilevamenti che evidenziano la totale mancanza di puntualità dei treni - ha detto Riccardo Leardi -. Ogni giorno, il ritardo medio è di 10 minuti, ma ci sono punte di 20, 30 e persino 40 minuti».

Sotto accusa, in particolare, gli Interregionali 2043 per Genova (in partenza da Novi alle 7,41 e 2048 per Torino, delle 14,16, oltre ad alcuni convogli del tardo pomeriggio, che dalle stazioni di Brignole e Principe

Protestano i pendolari novesi per i forti ritardi dei convogli ferroviari

ripartono i passeggeri nei centri del Novese e dell'Alessandrino. «Il ritardo di questi ed altri treni determina problemi per i passeggeri, che non arrivano in orario sul posto di lavoro, o perdono le coincidenze - spiega Leardi -. E' emblematico il caso del diretto delle 17,33 da Genova, che ferma a Ronco con 8-10 minuti di ritardo. I viaggiatori si precipitano sull'altro binario per prendere il regionale per Arquata, ma lo vedono partire sotto il naso».

Per i pendolari, «molti disagi derivano dalla scarsa professionalità del personale delle stazioni. Gli annunci all'altoparlante vengono dati in modo intempestivo, e le indicazioni al tabellone elettronico sono spesso errate». Si segnalano carenze nel materiale rotabile, che è privo di adeguata manutenzione. «Le carrozze sono sporche, e l'impianto di riscaldamento non è mai regolato - ha sottolineato il presidente dell'associazione Roberto Governa -. Ma, forse, alle Ferrovie non interessano i guai degli utenti. Meglio spendere miliardi per la pubblicità, per il "logo" dell'Ente e per gli accordi con la Telecom, che permetteranno il potenziamento delle comunicazioni telefoniche sotto le gallerie».

Massimo Delfino

In amministrazione comunale

Incompatibilità che fa discutere tecnici ed esponenti politici

NOVI. A passeggio in viale Rimembranza, come sul lungomare delle più note località balneari. Un sogno? Secondo i negozianti è una concreta opportunità per il rilancio di una zona finora colpevolmente trascurata. «Abbiamo preso al volo la realizzazione del piano urbano del traffico - dicono Adolfo Guglielmino dello "Scacco Matto" e Luciano Vaccari del bar Milano - per proporre al Comune come ci piacerebbe trasformare il viale». L'estensore del piano urbano, ingegner Mario Villa, prevede di istituire il doppio senso di circolazione nel tratto in direzione dello Stadio, la realizzazione di parcheggi lungo la carreggiata opposta e il taglio delle centrale aiuole spartitraffico per la creazione di una pista ciclabile.

«Abbiamo esposto le nostre idee - dice Guglielmino - a un tecnico, il geometra Pierangelo Robino che ha elaborato un controprogetto, secondo noi più razionale. Senza stravolgere la circolazione stradale, si riuscirebbe ugualmente a rallentare il traffico, e contemporaneamente otterremmo un rilancio turistico della zona».

Su un lato di entrambe le carreggiate verrebbero realizzati parcheggi a lisca di pesce: sarebbero più che raddoppiati gli attuali posti macchina e la nuova conformazione dei posteggi indurrebbe a diminuire la velocità. La novità maggiore è la valorizzazione architettonica dello spartitraffico largo 8 metri, attualmente incolto, praticamente privo di arredo urbano.

Oltre al potenziamento dell'illuminazione, adesso assai carente, si prevede la realizzazione di un percorso centrale per il passeggio, panchine, cestini portarifiuti e l'apertura di dehors. A sostegno del progetto gli esercenti del viale hanno avviato una raccolta di firme che ha già superato quota 500 e hanno già ottenuto l'appoggio dell'architetto del Comune, Gianluigi Scaglia. [m. pu.]

IN BREVE

NOVI

Due feriti sull'auto uscita di strada

Una Peugeot 205 con due persone a bordo è uscita di strada e si è «capotata» sulla provinciale Novi-Cassano, alla periferia della città. Feriti i novesi Marco Frascaroli e Manuel Muccidi: prognosi di un mese. [m. d.]

Scontro sulla statale durante un'inversione

Incidente sulla statale 30 vicino a Bistagno. La Golf di Gianluca Vignolo, 21 anni, Tagliolo, via Roma 41, durante un'inversione di marcia, si è scontrata con la Uno di Paolo Ciabezzato, 20 anni, Rocceverano (Asti). Vignolo ha riportato ferite guaribili in 8 giorni. [g. l. f.]

POZZOLO

Coinvolta in un incidente guarirà in un mese

Prognosi di un mese per la novese Carla Bagnasco, abitante in via IV Novembre 33. La donna ha riportato la lesione di alcune costole in un incidente a Pozzolo, tra via Gramsci e strada Villalvernia. [m. d.]

CASALE

Anziana in casa è soccorsa dopo tre giorni

La pensionata casalese Letizia Tredici, 85 anni, via Celoria 7, è rimasta per tre giorni da sola in casa, stesa sul pavimento, dopo essere stata colta da malore. I vicini, non vedendola, hanno informato le forze dell'ordine. Sono intervenuti i vigili del fuoco che hanno sfondato l'uscio. La donna era a terra in stato confusionale. E' stata ricoverata al Santo Spirito. [s. m.]

Il nuovo sindaco di Marchiò eletto con i voti assessori

Renato Marchiò, 50 anni, maestro elementare, è il nuovo sindaco di Murisengo, in sostituzione di Luigi Gerbino. L'elezione l'altra sera in Consiglio comunale: 8 voti a favore e 3 astenuti. Eletta anche la giunta. E' composta da Angelo Mascero, Mario Fantino, Enrico Giachino e Luigi Callegher. [m. g.]

PREDOSA

L'incendio distrugge il tetto di una casa

Un cortocircuito è all'origine dell'incendio nella casa (con annessa officina meccanica) dei fratelli Fariseo, a Predosa, in località Fariseo 42. Le fiamme hanno distrutto 270 metri quadrati di tetto e sono state domate dai vigili del fuoco di Novi e Alessandria. [m. d.]

Nuova lista

Nasce un Polo per scalzare la sinistra

OVADA. In contrapposizione alla costituenda Convenzione democratica per Ovada, l'altra sera è stato presentato un altro comitato, denominato Ovada 2000, che si pone l'obbiettivo di formare una lista per le prossime elezioni amministrative e di «scalzare» la sinistra, che da 50 anni governa la città.

Il raggruppamento comprende Forza Italia, Alleanza nazionale, socialisti liberali e altri: queste formazioni politiche l'altra sera all'affollata assemblea erano rappresentate da qualificati esponenti. Costoro hanno dichiarato la massima apertura nei confronti di chi intenda impegnarsi nel comitato, sia attraverso una collaborazione per la stesura del programma sia nel dare in propria disponibilità per quanto riguarda la candidatura.

Durante gli interventi all'assemblea, c'è stato chi ha evidenziato come ad Ovada per contrastare la sinistra si nei fatti raggruppano anche il ppi. Altri hanno lamentato l'assenza della Lega. [r. bo.]

Arrestati dalla Polstrada due serbi e denunciato un minore

Ovada, inseguiti e bloccati dopo aver tentato un furto

OVADA. Tre slavi, in pieno giorno, hanno messo a soqquadro due appartamenti ma, scoperti, hanno dovuto allontanarsi a mani vuote. Inseguiti dalla polstrada, sono stati arrestati. Uno, minorenne, è stato denunciato e consegnato ai genitori, gli altri due sono stati processati per direttissima ieri in pretura. Sono i serbi Zora Jovanovic, 31 anni, Patric Stankovic, di 23, e T.M., di 16, tutti domiciliati nel campo nomadi di Barangana di Bolla.

L'altro pomeriggio, i tre hanno preso di mira la casa di proprietà di Maria Maddalena Santamaria, 84 anni, in via Voltri 60, sulla statale del Turchino. La casa era incustodita: l'anziana, che abita al primo piano, era assente e anche l'inquilino Lauro Manconi, 39 anni, e i familiari, che occupano un alloggio al pian terreno, erano fuori.

I tre prima hanno divelto una finestra al pian terreno, poi sono saliti al piano superiore e per entrare hanno bucato la porta. Probabilmente i nomadi cercavano oggetti preziosi. Si sono però accorti che era stato dato l'allarme. Qualcuno aveva avvertito la polstrada di Belforte e una pattuglia era subito accorsa. I tre slavi si sono allontanati su una Scorpio, che gli agenti hanno inseguito e bloccato.

Jovanovic, che aveva una patente internazionale falsa, davanti al vicepretore Raiteri ha risposto sia al tentato furto aggravato sia di uso di atto falso e guida senza patente: ha patteggiato una pena di 12 mesi di reclusione. Per Stankovic la pena è stata di 8 mesi. Entrambi, difesi dalla dottoressa Perfumo, hanno beneficiato della condizionale. I due nomadi saranno espulsi. [r. bo.]

GIOCO' NELLA JUVE

Trainer muore a 47 anni

CASALE. E' morto, a causa di una grave malattia, il casalese Franco Precerutti, 47 anni, impiegato alla filiale di Ticineto dell'Istituto bancario San Paolo. Precerutti era stato calciatore nelle giovanili del Casale e della Juventus. Aveva poi concluso la propria carriera nella formazione della Ronzonese. Era una giovane promessa, destinata a una brillante carriera, ma aveva preferito un impiego sicuro e quindi, aveva colto al volo l'occasione del posto in banca. Aveva poi debuttato, nella stessa Ronzonese, come allenatore. Dopo questa esperienza, si era allontanato per qualche anno dal calcio, ma era stato successivamente «ripescato» da don Dante Caprioglio che lo aveva nominato mister delle giovanili del San Carlo di Borgo San Martino. I funerali si sono svolti nel pomeriggio nella chiesa parrocchiale di Oltrepante. L'ex calciatore è stato sepolto nel cimitero di Casale Popolo. [s. m.]

Ieri semplice cerimonia in ospedale e poi la sepoltura a Spineto

«Perdoniamolo per quegli spari»

L'addio al tortonese vittima del conflitto a fuoco

La famiglia di Enrico D'Ambrosi ha deciso di far celebrare i funerali nella cappella dell'ospedale. C'erano solo i parenti stretti il fratello la sorella, il nipote e pochi altri. Molti però aspettavano la salma a Spineto, il paese dove D'Ambrosi è nato e dove è poi svolta la sepoltura.

Don Giovanni Semino, cappellano dell'ospedale ha parlato durante l'omelia di perdono e di comprensione. Enrico D'Ambrosi, 57 anni (abitava a Tortona), è morto mercoledì dopo aver sparato contro il capostazione e il suo vice. Era andato in stazione per cercare un colpevole del suo licenziamento.

Aveva trovato un altro lavoro, ma da impiegato era diventato uomo delle pulizie e quest'umiliazione non poteva sopportarla. Così mercoledì mattina si è presentato alla biglietteria e aveva chiesto del «capo unità»; non trovandolo si era rivolto al titolare della stazione Pietro Porro, 59 anni. Gli ha sparato una 7.65, colpendolo all'addome, e poi aveva rivolto l'arma contro il vice, Antonio Mascaro, 50 anni, ferendolo ad un fianco.

Enrico D'Ambrosi, aveva 57 anni

Poi, si è barricato nell'ufficio del capostazione e ha di nuovo sparato contro gli agenti della Polfer che hanno tentato di fermarlo. Sono stati gli agenti della squadra mobile a fare irruzione nell'ufficio. D'Ambrosi ha sparato anche contro di loro, che hanno risposto al fuoco, ferendolo al torace.

I due funzionari delle Ferrovie stanno bene, per Pietro Porro i medici hanno sciolto la prognosi l'altro giorno, e tra un mese sarà guarito completamente. Antonio Mascaro è ricoverato nel reparto di ortopedia e le sue condizioni sono apparse subito meno gravi.

Ieri ricorreva la giornata mondiale del malato e per questa occasione alle 15, è stata celebrata la messa, nella cappella dell'ospedale, dal vescovo Fernando Charrier che ha poi chiesto di poter visitare i due dirigenti feriti. [s. m.]

L'IDEA Più

Per la prima colazione le tazze più allegre,
per lo spuntino veloce piatti e bicchieri colorati,
per il pranzo importante
la classicità di un servizio di marca.

FIRMA
IL TUO NIDO

Sorprendenti sorprese ad ogni acquisto.
Sensazionali idee pensate per voi.
Per nozze indimenticabili, fin dal primo caffè.

PREMIA
LA TUA SCELTA

Cristallerie • Porcellane • Argenti

Collaborano con noi:

Arzberg
GERMANY

Vilca

LISTE NOZZE

L'IDEA PIÙ
Via Migliara, 7 • Alessandria
0131 • 52475

SERRAVALLE SCRIVIA
fiori
(0143) 63.33.90
MARITA e Piante
V.le Matteotti Benedetto, 1

I CONCESSIONARI

Ford

PRESENTANO

Nuove Fiesta Clima

Tutte con doppio Airbag e Climatizzatore

Prezzo chiavi in mano

Nuove Versioni '95 ■ Nuovi Colori ■ Da L. 16.670.000

Dopo la Nuova Scorpio e la Nuova Escort un'altra novità Ford
Vi aspettiamo sabato 11 e domenica 12

A.R.I.E.T. esclusa

Bl. e Vl. srl
SS. 10 PER VOGHERA
REG. VILLORIA
TORTONA
TEL. 0131 822.424

GIULIAR AUTO srl
STRADA VALENZA 7G
CASALE MONFERRATO
TEL. 0142 451.413

Paterna srl
SPALTO MARENGO 73
ALESSANDRIA
TEL. 0131 234.022

Ford
QUALITA' IN AZIONE

Terranova, così saranno rafforzati i terrapieni dopo l'alluvione

Fascine e pali per gli argini

Il consolidamento riguarda il torrente Stura. I tecnici: «E' una soluzione che funziona perché la corrente non è forte». Pronto pure il piano per sistemare le sponde di Po e Sesia

CASALE. Si utilizzano fascine di rami e pali di legno per difendere gli argini della roggia Stu[redacted]. Lo ha spiegato l'ingegner Condorelli, responsabile dell'ufficio operativo [redacted] Magistrato per il Po di Alessandria ad un incontro nella sede del Consiglio di circoscrizione di Terranova.

Era la riunione [redacted] la gente della frazione aspettava da tempo [redacted] modo che «le [redacted] potessimo dircele in faccia - spiega il presidente Michele Dane[redacted] -: la nostra preoccupazione [redacted] che alla prossima piena la gente possa stare al sicuro».

Condorelli, accompagnato dai geometri Romagnoli e Lo Mascio, ha spiegato il piano di interventi predisposto. Per la roggia Stura ha promesso che sarà ripreso, in modo da ultimarlo prima delle piogge primaverili, il consolidamento degli argini al ponte della ferrovia. [redacted] ulteriormente rafforzati con un sistema di pali [redacted] fascine di legna, consentito dall'Autorità di bacino.

Eroso dalla piena di novembre, l'argine del torrente Stura a Terranova di Casale

Spiega Condorelli: «P[redacted] corso come la Stura è un sista[redacted] che funziona, perché l'acqua non ha particolare potenza. L'opera era già stata avviata e avevamo dovuto sospenderla per la piena». Inoltre si «provvederà a pulire a valle, estraendo i detriti accumulati».

Per quanto riguarda il Po, invece, «stiamo rivestendo in calcestruzzo la sponda sinistra; si procede ad un consolidamento dell'argine destro e, inoltre, si scaverà un canale che [redacted] fiume ha [redacted] in parte prodotto in via naturale: servirà per allentare la forza dell'acqua».

Condorelli ha anche annunciato che il Magistrato per [redacted] Po presenterà all'Autorità [redacted] bacino un pia[redacted] per la sistemazione idraulica nello snodo tra il Po, il Sesia, la roggia Stura [redacted] la roggia Bona [redacted] proporrà lavori di adeguamento dell'arginatura del Sesia.

E' stata sollecitata la pulizia dei corsi d'acqua mediante estrazione di ghiaia. Condorelli spiega: «Il decreto che prevedeva di invitare ditte specializzate per svolgere questi lavori è stato modificato e questa possibilità è stata cancellata».

Sarà questo uno dei punti di discussione alla riunione nella prefettura [redacted] Alessandria il 16 febbraio: «Tutti i sindaci dei Comuni rivieraschi ci chiedono di rinforzare gli argini e di togliere ghiaia dal fiume. [redacted] ci autorizzano, provvederemo» assicurano i dirigenti del Magistra[redacted] per il Po. [s. m.]

Controlli del Nas su frutta venduta a Alessandria e Asti

Insetticidi sugli agrumi tre importatori nei guai

ALESSANDRIA. Mandaranci [redacted] limoni trattati con insetticidi che certamente non rappresentano quanto [redacted] meglio può offrire il mercato dell'ortofrutta. Li hanno scoperti i carabinieri del Nas di Alessandria nell'ambito di un'inchiesta condotta fra la fine del 1994 e l'inizio del nuovo anno. Le indagini erano mirate a scoprire quei prodotti contenenti residui di fitofarmaci in concentrazione superiore ai limiti di tollerabilità [redacted] addirittura, trattati con sostanze vietate. Prodotti nocivi, [redacted] entrambi i casi, alla salute.

L'esito dell'operazione ha portato alla denuncia di tre importatori di agrumi provenienti dalla Spagna, commercializzati [redacted] punti di vendita dell'Alessandrino e dell'Astigiano.

Nei guai sono così finiti Giovanni Almonte, 44 anni, abitante a Bra, in via Don Orione 196; Francesco Cutispoto, pure di 44 anni, che abita a Torino in via Guglielmetti 17, [redacted] Vittorio Vernazza, [redacted] anni, di Genova, piazza Sardegna 108. I primi due sono stati denunciati alla procura della Repubblica presso la pretura di Asti, il terzo [redacted] quella di Alessandria.

I militari del Nas, durante una serie di controlli in negozi e supermercati delle province di Alessandria ed Asti, hanno scoperto agrumi che, per la loro conservazione, erano stati trattati in modo [redacted] sostanze difformi da quanto prescritto dal ministero della Sanità. Dalle dichiarazioni dei negozianti, che non hanno in merito alcuna responsabilità, sono risaliti ai loro fornitori. I controlli sono stati quindi estesi.

Alla ditta «Gran VI srl», [redacted] sede [redacted] Torino in via Giordano Bruno 161 e [redacted] cui è titolare Giovanni Almonte, i carabinieri hanno scoperto [redacted] partita di limoni trattati con «metidation» e «mecarbam», rispettivamente [redacted] insetticida e un antiparassitario. [redacted] primo era in concentrazione superiore ai limiti di legge, l'altro non è autorizzato per quell'uso.

Sempre [redacted] Torino, alla ditta «Lo Zagara» di Francesco Cutispoto, i mandaranci presentavano tracce di «piridafention», sostanza non ammessa. Anche [redacted] Genova, alla ditta «Fratelli Vernazza», i mandaranci venivano conservati con l'impiego di «metidation» in quantità superiore a quanto consentito.

Le indagini del Nas dovranno [redacted] stabilire [redacted] tali prodotti [redacted]nivano impiegati [redacted] Spagna, [redacted] quindi prima di avviare gli agrumi all'esportazione, oppure se sono stati utilizzati dagli importatori.

Altro punto controverso è quello della concentrazione consentita di fitofarmaci. Se i prodotti sono stati usati in Spagna rispettando i limiti imposti [redacted] quel Paese, [redacted] sarebbero irregolarità: se un prodotto è in regola con la legislazione di un Paese Cee, può circolare anche negli altri Stati membri.

Roberto Scagliotti

PERSONAGGIO

[redacted] SERVIZIO [redacted]

E' un brigadiere di 29 anni: in precedenza era stato vicecomandante della stazione di Sezzadio

Carabiniere di Casale in missione a Mostar

Reduce dalla Cambogia, si prepara a fare il poliziotto dell'Ueo

CASALE. Un carabiniere del nucleo radiomobile [redacted] Casale sarà quasi certamente uno dei venti militari italiani dell'Arma che, tra poche settimane, verranno inviati a Mostar con compiti [redacted] polizia, come richiesto dall'Ueo (l'Unione dell'Europa Occidentale, che costituisce la forza militare dell'Unione europea). E' il brigadiere Roberto [redacted] Stefano, [redacted] 29 anni, ed [redacted] l'unico carabiniere del Piemonte [redacted] impegnato nella missione speciale.

La selezione definitiva avverrà al termine di un corso di preparazione che si svolge in questi giorni a Roma. Il brigadiere [redacted] Stefano [redacted] partito proprio ieri mattina per la capitale. Il militare casalese ha altissime possibilità [redacted] tra i prescelti per la missione.

Il brigadiere è [redacted] al nucleo radiomobile del comando carabinieri [redacted] corso Giovane Italia circa un anno fa con l'incarico di capoequipaggio. Di Stefano, nato in Africa quando il padre [redacted] trasferito in quel Continente per motivi di lavoro, ha trascorso la giovinezza in Italia, dove ha studiato e si è arruolato nell'Arma. E' stato vice comandante per oltre [redacted] anni della stazione carabinieri [redacted] Sezzadio, ma poi ha lasciato quell'incarico per uno [redacted] all'estero, in Cambogia. Di Stefano, che [redacted] due lingue straniere, si è sempre iscritto nell'elenco dei volontari delle forze armate italiane destinati ad operazioni internazionali.

Ma per avere l'incarico non basta dare la propria disponibilità; occorre superare particolari selezioni. Infatti, anche per la [redacted] a Mostar, dopo il corso [redacted] Roma, Di Stefano rientrerà alla compagnia di Casale in attesa della chiamata definitiva sulla base [redacted] caratteristiche rilevate durante il corso.

Nella città della Jugoslavia, che è sotto la protezione dell'Unione europea e di tutti i Paesi membri [redacted] amministrata da un sindaco nominato da Bruxelles, i venti carabinieri italiani svolgeranno compiti di polizia civile: prevenzione del crimine e investigazioni giudiziarie, pattugliamento delle strade, controllo del traffico. Inoltre contribuiranno a costituire una forza di polizia unificata composta complessivamente [redacted] 700/1000 uomini, di cui poco meno di 200 forniti dalla Ueo.

Un altro alessandrino, ufficiale di Marina, è impegnato [redacted] una missione internazionale. E' il capitano [redacted] fregata Pino cavo Dragone, 39 anni, [redacted] Novi. Da Roma dirige, in qualità di supervisore, le operazioni dei velivoli «Harrier Av B Plus» che operano in Somalia a bordo dell'incrociatore Garibaldi.

Silvana Mossano

Protezione europea. Mostar, città dell'ex Jugoslavia devastata dalla guerra

Era uno degli ultimi rimasti nel Monferrato

Si è spento a Moncalvo un «ragazzo del '99»

MONCALVO. Era uno degli ultimi «cavalieri di Vittorio Veneto» del Monferrato. Battista Della Rovere, detto «Facin», classe 1899, si è spento [redacted] giorni scorsi nella casa della figlia Luciana, 56 anni, a Calliano. I funerali si sono svolti a Moncalvo, dove Della Rovere ha abitato per molti anni, [redacted] piazza Antico Castello: poi la sepoltura nel cimitero di San Damiano, paese d'origine del «cavaliere».

Dietro al feretro i figli Luciana [redacted] Giovanni, 59 anni, ex dipendente di un'impresa agricola. Battista «Facin» Della Rovere, rimasto vedovo nel 1988 della moglie Angiolina Rabbione, dopo la Grande guerra (era soldato in fanteria) aveva lavo[redacted] come autotrasportatore. Poi, da pensionato, [redacted] dedi[redacted] alla famiglia [redacted] alla sua grande passione: le bocce. Uno sport che aveva praticato fino a poche settimane fa. [f. b.]

Battista «Facin» Della Rovere, 96 anni

Primaria Industria - S.p.A. - fabbricante accessori autoradio e antifurti elettronici per auto. Esclusivista nazionale telefoni cellulari con viva voce e micro-cellulari cerca

CONCESSIONARIO - [redacted] ESCLUSIVO

per ALESSANDRIA e PROVINCIA

Offresi: guadagno totale di circa L./mese [illegible].000.000 di cui L. 3/4.000.000 per concorso spese, fisso mensile o provvigioni. Addestramento in area con propri Funzionari. Richiedesi: disponibilità di magazzino (50/70 mq.) e concreta, anche se parziale, garanzia per la commercializzazione. Quanto sopra sarà proporzionale per altre AREE ANCORA DISPONIBILI. Max riservatezza - tel. ore uff. 0522/91.79.81/2 - [redacted]

SI AVVISA LA GENTILE CLIENTELA CHE ESSELUNGA NON HA AUTORIZZATO ALCUNA DITTA O PRIVATO AD EFFETTUARE INTERVISTE A DOMICILIO.

ESSELUNGA

CHI HA TEMPO NON ASPETTI TEMPO

Oggi. Non domani.

AVIS

[redacted]

Via Venezia - c/o Ospedale Civile - Tel. 30.61

Audi

AUTOCCASIONI

AUDI 80 TD bianco dicembre '89 supergarantita
AUDI 80 AVANT TD 1900 '93 superaccessoriata nero metallizzato
GOLF 1.6 MEMPHIS 3 porte grigio metallizzato L. 8.500.000
GOLF 1.3 GL 5 porte impianto GPL verde metallizzato L. 7.900.000
GOLF GTI 16V 5 porte '93 [redacted] metallizzato climatizzato
GOLF 1.3 GL 5 porte impianto GPL dicembre '91
PASSAT Station Wagon SYNCRO grigio metallizzato anno [redacted]
PASSAT GL 1.9 TD catalitica amaranto metallizzato 1992
MAGGIOLINO argento L. 7.800.000
FIAT TIPO 1.6 DGT
[redacted] chiaro metallizzato tetto apribile L. 9.200.000
FORD [redacted] 1.1 GHIA 5 porte anno 1991
SEAT [redacted] 1.2 GLX bianco catalitica anno 1992
[redacted] PRISMA 1.5 grigio metallizzato L. [redacted]
MERCEDES 200 [redacted] argento metallizzato climatizzata L. 16.700.000
PEUGEOT 405 GR Station Wagon [redacted] tetto apribile anno 1990
RENAULT [redacted] GTL 1.9 chiusura centralizzata L. 9.900.000
CITROEN [redacted] CV CH[redacted]
BMW 2002 Touring blu da amatore

MOTOCCASIONI
Aprilia Pegaso [redacted] GA '92
Honda NSR 125 nero '90
Cagiva 125 N 90 Enduro '91
Suzuki 600 F rosso '92
Yamaha TT 350 1994
Yamaha Tenerè XTZ 660 blu '91
ed altre numerose motoccasioni Trial, Strada, Enduro

YAMAHA
CENTRO MOTO MERCANDELLI
[redacted]
T. 0142 781.633

Concessionaria MERCANDELLI

CASALE - ZONA INDUSTRIALE - T. 0142 781.633
[redacted] USCITA AUTOSTRADA CASALE SUD

CASTAGNONE RELIO

STR. PER ASTI N.RO 6
SAN GIORGIO M.TO (AL)
TEL. FAX 0142/452.797

LA NOSTRA DITTA OFFRE SCONTI E PARTICOLARI DILAZIONI DI PAGAMENTO SU PAVIMENTI, RIVESTIMENTI E ARREDO BAGNO ALLE POPOLAZIONI COLPITE DALLA RECENTE ALLUVIONE.

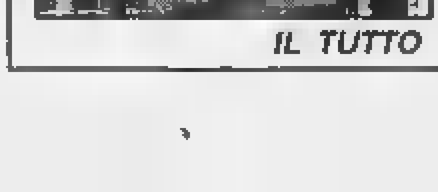

Materiali edili
Arredamento per giardini
Piastrelle
Monoblocchi per pavimentazioni
Barbecue

IL TUTTO DELLE MIGLIORI MARCHE!

Convegno ad Asti per indicare soluzioni dopo i disastri causati dall'esondazione del Tanaro

Operazione fiume sicuro

Le risorse dell'ingegneria naturalistica

ASTI. Argini «saltati» in più punti, alvei ingombri di detriti: i segni dell'alluvione di tre mesi fa sono visibili lungo i corsi d'acqua piemontesi, a partire dal Tanaro.

Come ripristinare lo stato di sicurezza dei fiumi e, più in generale, programmare interventi sul territorio nel rispetto dell'ambiente e a protezione delle comunità? Alla domanda ha cercato di rispondere il convegno tenutosi ieri a Palazzo Ottolenghi sul tema: «Tecniche di ingegneria naturalistica per la gestione del territorio». A confronto, invitati da Comune, Wwf Italia e Legambiente, tecnici italiani e stranieri, amministratori locali e regionali.

«La recente alluvione - ha ricordato il sindaco Alberto Bianchino - ha sottolineato in modo drammatico come gli effetti devastanti di una calamità naturale possano amplificarsi per effetto di negligenze, incuria e leggerezza nella gestione del territorio». Un'esperienza che l'Astigiano, così duramente colpito, non vuole ripetere. Di qui la decisione del Comune di organizzare un convegno «momento di riflessione su quanto accaduto - ha sottolineato Bianchino - per ripartire con una ricostruzione e una pianificazione del territorio più oculata e fondata sulla massima considerazione della risorsa ambientale». In attesa che il piano di bacino del Tanaro diventi realtà, Mercedes Bresso, assessore alla Pianificazione territoriale nella Giunta piemontese, ha ricordato «la necessità operativa, per la Regione, di gestire l'intera fase della ricostruzione dei centri alluvionati: autorizzazioni, controlli, collaudi per accelerare al massimo le procedure».

Esperto di sistemazioni idrauliche, l'ingegner Virgilio Anselmo ha giudicato opportuno, da parte dei Comuni «includere obbligatoriamente, fra gli elaborati richiesti nella redazione dei piani regolatori, anche una relazione con la descrizione degli effetti degli eventi alluvionali che hanno interessato il territorio e una relazione idrogeologico-idraulica per i corsi d'acqua, soprattutto nei tratti interessati dal centro abitato e dalle zone di nuova urbanizzazione». Gli esempi forniti dal tecnico Holgard Zeh hanno indicato l'efficacia dell'ingegneria naturalistica nel recupero e la rinaturalizzazione dei corsi d'acqua. Un fatto che ha ben impressionato la numerosa platea. Per non ingenerare false aspettative, tuttavia, Giuliano Sauli, presidente dell'«Aipin» (l'associazione specializzata in materia) ha precisato che «nel rifacimento degli argini non si può sostituire tutto il cemento con gli alberi». «Entro certi limiti le opere rigide sono necessarie», ha precisato.

In ogni caso l'Astigiano attuerà in futuro due interventi di ingegneria naturalistica: lungo il Tanaro e in un'area boschiva (Valmanera) alla periferia del capoluogo per trattenere una collina franosa.

Laura Nosenzo

La campagna dell'Astigiano sommersa dal Tanaro. Sotto: l'assessore Mercedes Bresso

Lo sport alluvionato 6 miliardi per i mutui

TORINO. In un incontro tenutosi l'altro giorno a Torino a cura del Comitato locale del Coni, sono stati definiti gli interventi economici a favore delle società sportive colpite dall'alluvione dello scorso novembre.

Com'è noto, il presidente del Coni nazionale Mario Pescante e la giunta avevano stabilito di devolvere a favore delle zone sinistrate l'equivalente dell'incasso di una giornata di Totocalcio, quantificato in 6 miliardi di lire. In un primo tempo la dirigenza romana aveva stabilito di concedere i contributi soltanto per il recupero degli impianti compresi nei comuni dichiarati «alluvionati», ma l'intervento dei Comitati provinciali del Coni ha fatto sì che venissero prese in considerazione anche le strutture che, per il fatto di sorgere in riva a fiumi o laghi, erano state danneggiate dalle acque esondate in seguito alle continue piogge dei primi giorni di novembre.

In seguito ai tempestivi sopralluoghi da parte di architetti, ingegneri, geometri e tecnici contattati dai comitati locali del Coni, è così potuta tracciare una mappa degli interventi più urgenti, tenendo presenti alcuni principi di massima: classificazione dei danni a seconda che siano stati arrecati ad impianti, attrezzature fisse, indumenti e attrezzature mobili; esclusione dai contributi di quegli impianti che non siano (o fossero) in regola con le vigenti norme comunali; accertamento che le società danneggiate siano effettivamente affiliate a federazioni sportive e svolgano (o svolgessero prima dell'alluvione) regolare attività.

Questo in sintesi l'elenco dei contributi. Provincia di Torino: lire 2384 milioni per 67 interventi in 32 comuni; provincia di Alessandria: lire 1 milioni per 36 interventi in 12 comuni; provincia di Asti: lire milioni per 29 interventi in 9 comuni; lire 1628 milioni per 44 interventi in 15 comuni. Sono circa 7 miliardi che, insieme con quelli destinati ad altre province piemontesi (liguri, lombarde, emiliane e toscane), raggiungono la somma complessiva di circa 10 miliardi. Rispetto ai 6 varati dal Coni, restano quindi 5-6 miliardi non assegnati, che serviranno per abbattere gli interessi per i mutui che le società potranno chiedere (a tasso zero) al Credito sportivo. I contributi Coni alle singole società non possono infatti superare i 150 milioni per ogni intervento e comunque, non potranno per statuto coprire più dell'80 per cento dell'ammontare dei danni.

Va infine precisato che gli aiuti economici del Coni verranno versati alle società soltanto dopo che gli impianti recuperati saranno riconosciuti nuovamente funzionali e agibili: prima di allora, ai destinatari dei finanziamenti verrà consegnata una lettera di credito che servirà da garanzia per ottenere prestiti e procedere quindi ai lavori di ristrutturazione.

Giorgio

PASTELLI

Tagliatelle all'agliata con lo stufato d'asino

CASTELNUOVO SCRIVIA (AL)

E' fuori né dentro i motivi di interesse tanti: fuori, a parte le belle vie del storico di Castelnuovo (rimaste abbastanza intatte) l'Antico Piemonte si presenta con facciata anonima di casa anonima. Anche dentro, poi, l'ambiente è quello che è: un ingresso comune poi, a destra, la hall dell'alberghetto di paese e, a sinistra, oltre a una porta a soffietto, la squadrata sala da pranzo, un po' tristanzuola.

E ci sono altre cose sulle quali avremmo da ridire: uno dei soci che serve a tavola in abito troppo casual, con i capelli sale e pepe in coda di cavallo, qualche sigaretta accesa ogni tanto al passe (e per fortuna fumata altrove), con troppo oro addosso. Avrei anche da ridire sulla mancanza di un menu scritto, sul fatto che se chiedo acqua fredda non mi si può portare quella che «la prendo fuori» visto che fuori, a fine dicembre, c'e 5 gradi.

Ma detto questo, la buona volontà c'è ed anche i risultati (pur se con qualche titubanza) si sono. Innanzi tutto l'arredamento: qua e là pezzi recuperati con passione, come i vetusti bellissimi banconi da macelleria e da bar, con la base di marmo rosso e con i frontali raffiguranti animali di allevamento e da caccia.

E poi c'è la proposta di piatti locali, della tradizione che, evidentemente, solo incontrano il gusto dei forestieri che escono dall'autostrada per Genova, ma anche quello della gente del posto che ama mangiare come una volta.

Sono buoni gli affettati locali, come il lardo e il salame (anche se troppo fresco), ghiotto il cotechino caldo con lenticchie, di buona volontà la terrina di anitra (anche se rispante però gustosa). Al primo io ho assaggiato due buone cose: gli agnolotti al sugo di stufato e le grande classicità delle tagliatelle all'agliata, la salsa alessandrina fatta mescolando e triturando pane ammollato nel latte, noci ed aglio... una odorosa leccornia.

Anche se il cappone lessato ancora qualche parte fredda (segno di precotture e riscaldamenti), era buono e succulento; altrettanto lo stufato di carne d'asino. Al dessert, leggerissima casalinga panna cotta ed il panettone di Maina di Fossano, cosparso di zabaglione caldo fatto al momento. Abbuffata di qualità buona, in una cornice semplice, con ingenuità di qua e di là, per lire a testa (compresa una buona bottiglia di vino da dividere in due).

Edoardo Raspelli

(Provato il 30 dicembre 1994).

Castelnuovo Scrivia
(Alessandria)

ANTICO

Via Dante 76

Tel. (0131) 85.57.64

Chiuso martedì.

Fascia di prezzo:

Voto: 13,5/20

SOTTO I 10/20 DA PESSIMI A MEDIOCRI
DA 10 A 12/20 DA SUFFICIENTE A DISCRETO
DA 13 A 14/20 BUONO, CURATO E ORIGINALE
DA 15 A 16/20 GRANDE CUCINA, OTTIMI VINI
DA 17 A 20/20 SUPER, INDIMENTICABILE

I Rivenditori Autorizzati Berloni in favore delle famiglie alluvionate.

Ricominciamo dal centro della casa.

Nell'alluvione c'è chi ha perduto tutto. Ma non ha perduto la volontà di tornare alla vita di ogni giorno. Anche la Mobili Berloni vuole dare il suo contributo perché tutti possano ricominciare partendo dal centro di ogni casa: la cucina. Basta rivolgersi ai Rivenditori Autorizzati delle zone colpite per acquistare una cucina completa a condizioni estremamente agevolate.

- Forno Ariston, Indesit, multifunzione 5 programmi elettrico o Rex multifunzione 4 programmi elettrico, al costo di 10.000 lire, compresi di base per forno.
- Sconto del 30% sul prezzo di listino, Iva inclusa, per pagamento in contanti.
- Sconto del 27% sul prezzo di listino, Iva inclusa, e finanziamento in 18 mesi a tasso zero sull'intero valore oppure fino a 24 mesi a tasso zero, con un anticipo del 20% sull'intero valore della cucina.

Condizioni valide fino al 31 marzo 1995.

Esempio: costo cucina £. 10.000.000 (Iva inclusa e comprensivo di trasporto e montaggio); sconto 27% £. 7.300.000; finanziamento di £. 7.300.000 in 18 mesi a tasso zero, quota mensile di £. 405.556. TAN 0%, TAEG 0%.

Finanziamento erogato presso le filiali del Monte dei Paschi di Siena, a soggetti colpiti dagli eventi alluvionali in possesso di idonea autocertificazione.

ALESSANDRIA

MOBILIFICIO PARODI DI PARODI G. & C. S.N.C.
Via Molare, s.n. - Ovada - Tel. 0143/82 27 91
CASALARREDI S.A.S. DI ROSSI DIEGO & C.
Str. Valenza 7 Z.I. (Uscita Casale Sud)
Casale Monferrato - Tel. 0142/456452
MOBILI DAFFONCHIO
Frazione Baracca, 20 - Strada per Garbagna Tel. 0131/884395 - 884112
MOBILIFICIO SERRATTO MARIO ENRICO
Via Umberto I - Rocchetta Ligure - Tel. 0143/90286

IN TESTA

CUCINE BERLONI

Le ragazze di «Paperissima» stasera al Mayerling

«Paperelle» in pista

Sabrina Jencinella canterà e ballerà con le colleghe del noto programma tivù. A mezzanotte concerto della band Cavoli amari

[redacted] «paperelle» han lavorato con Columbro e la Cuccarini (qui con Lopez)

CASTELLAR [redacted] Per [redacted] hanno spopolato sui teleschermi dei programmi Fininvest e stasera arrivano in discoteca, al Mayerling di Castellar Guidobono. [redacted] «paperelle», ovvero le vallette, dotate di mi[redacted] «giunoniche», del program[redacted] «Paperissima», condotto al venerdì [redacted] Canale 5 da Marco Columbro e Lorella Cuccarini (da un paio [redacted] settimane va in onda invece la selezione «Superpaperissima»).

In discoteca ci sarà Sabrina Jencinella, 23 anni, probabilmente anonima nel nome, ma ben nota per quanto riguarda le caratteristiche estetiche. Sabrina, modella e valletta televisiva, [redacted] suo curriculum ama sottolineare le proprie forme: 180 centimetri di statura e 89 - 61 - 93 i tre numeri che contano. Al Mayerling [redacted] e ballerà con le sue colleghe «paperelle».

Sempre questa sera, nella maxi sala di Castellar Guidobono ci sarà anche [redacted] concerto dei Cavoli amari, gruppo rock tutto alessandrino, che [redacted] poco più di due anni di attività ha raggiunto una notevole notorietà.

A formare i Cavoli amari sono tutti musicisti professionisti impegnati come «turnisti» negli studi di registrazione di mezza italia. I loro nomi sono: Gianni Stellavato (piano e tastiere), Paolo Facco (batteria), Gege Picollo (chitarre), Manuel Favaro (basso) [redacted] Simona Baraldo (voce). Quest'ultima è dotata [redacted] una notevole estensione vocale che le permette di passare rapidamente da brani [redacted] Battisti, Bennato e Vasco Rossi [redacted] composizione più complessed dei Queen, Tina Turner e Madonna. Il complesso alessandrino, attualmente accompagna anche il presentatore televisivo Marco Predolin nelle [redacted] serate [redacted] locali italiani.

Come [redacted], il concerto al Mayerling dei Cavoli amari comincerà attorno alla mezzanotte. **[d. sa.]**

Melodramma

Arie d'opera per innamorati

VALENZA. «Amore e melodram[redacted] così s'intitola la seconda serata promossa [redacted] Comune in occasione della festa di San Valentino. [redacted] tiene domani al Centro comunale di Cultura di piazza XXXI Martiri, a partire dalle 21,30, e comprende le più belle romanze d'amore, le arie, i duetti. In poche parole, le più significative pagine d'amore musicate da compositori [redacted] Mozart (Don Giovanni), Rossini (Il barbiere di Siviglia), Verdi (Rigoletto e Trovatore), Puccini (La bohème) [redacted] così via. Gli interpreti [redacted] il soprano Ilaria Torciani e il baritono Franco Podda, accompagnati al pianoforte da Fabio Crotti.

E' un altro momento significativo dei festeggiamenti voluti dall'assessorato al Commercio e dedicato agli innamorati: dopo «Le melodie [redacted] nell'operetta», che giovedì ha incontrato un successo travolgente al Valentia, [redacted] l'abbinamento [redacted] melodramma, per terminare martedì con [redacted] canzoni d'amore e le danze con il karaoke. Chi intende partecipare, può telefonare a Gildo Farinelli, 0336/243350. **[r. c.]**

[redacted]

Festa di San Valentino con la coppa di «sirass»

L 14 Febbraio è data [redacted] memorativa [redacted], Valentino, Vescovo [redacted] Terni decapitato a Roma nel 273. La tradizione vuole che [redacted] santo guerisse dalla cecità la figlia del [redacted] carceriere. In seguito [redacted] tale guarigione la ragazza già innamorata di un giovane, potè fidanzarsi e felicemente sposarsi.

Per San Valentino, solitamente le pasticcerie del centro allestiscono le vetrine con torte a forma di [redacted]. Un dolce [redacted] un'ottima occasione per celebrare la festa degli innamorati. Le torte confezionata in questa occasione sono a base di pane di Spagna [redacted] Margherita farcite di crema pasticcera o panna. Generalmente vengono ricoperte oppure glassate con cioccolato e rifinite [redacted] scritta «San Valentino» o con una rosa [redacted] zucchero.

Nei ricettari classici [redacted] pasticceria piemontese non [redacted] gono descritti dolci tipici [redacted] questo giorno, segno che questa festività non [redacted] antiche tradizioni (molti giovani preferiscono [redacted] attribuire la ricorrenza a Rodolfo Valentino, il famoso attore di primo Novecento che fe[redacted] per decenni sospirare e innamorare [redacted] ragazzine [redacted] mezzo mondo).

Ho ritenuto opportuno per questa ricorrenza proporre un dolce al cucchiaio che [redacted] alcuni dei più significativi ingredienti della pasticceria piemontese. [redacted]' la coppa dolce di sirass, marroni e gianduia.

Ingredienti (dose per 6 coppe): 350 grammi di ricotta piemontese detta «sirass», 150 grammi di panna da montare, 60 grammi di zucchero, una bustina [redacted] vanillina, [redacted] grammi di cioccolato fondente, 200 grammi di marron glacés in pezzi più 6 marroni interi, 2 cucchiaiate di [redacted] al gianduia di buona qualità e, infine, un bicchierino di rhum.

Preparazione: montare la panna con [redacted] zucchero, incorporare con [redacted] frusta la ricotta, [redacted] rhum e la vanillina sino a formare [redacted] crema omogenea e soffice. Ridurre a schegge il cioccolato fondente e tritare i marroni grossolanamente. Unite il tutto al composto e disporre la crema in coppe da gelato, guarnendo [redacted] la crema di gianduia fatta cadere in modo da arabescare la superficie. Porre infine nel bel [redacted] un marron glacé intero.

Questa preparazione si pre[redacted] molte varianti: si può sostituire la crema gianduia alla marmellata di marroni o ad [redacted] marmellata di frutta diluita ed aggiungere uvetta passa o canditi finemente spezzettati [redacted] ricoprire [redacted] coppe di scaglie [redacted] torrone sbriciolato. Nelle nostre campagne anticamente [redacted] usava aggiungere alla ricotta un cucchiaio di zucchero e un cucchiaio di cioccolato in polvere: la specialità veniva servi[redacted] bambini a merenda.

Luigino Bruni

[redacted]

[redacted]

Le giovani allegre, [redacted] don Bosco

Secondo appuntamento a Casale con la rassegna «Maurizio Buzzi», dedicata al teatro [redacted] toriale. Oggi alle 16, al teatro don Bosco di corso Valentino, la compagnia «Le giovani allegre» presenta «Occhiali per vedervi», divertente storia di [redacted] scienziato che ha inventato strani occhiali con cui [redacted] può leggere nel pensiero. **[t. f.]**

MUNICIPALE

Un «rinvio» per Pirandello

Slitta [redacted] un giorno lo spettacolo [redacted] vite che ti diedi» di Pirandello, [redacted] Marina Malfatti avrebbe dovuto presentare al teatro Municipale [redacted] Casale do[redacted] martedì. Per problemi organizzativi la compagnia lo presenterà martedì (per i possessori [redacted] carnet) e mercoledì 15 (per abbonamenti). **[t. f.]**

[redacted] ROAD

Lele Sacchi [redacted] suonano gli Zest

Per il «Pomeriggio in musica» del Thunder road di Codevilla, [redacted] alle 16, incontro [redacted] Lele Sacchi, giornalista di «Rumore». In [redacted] (dalle ore 22,30) suonano gli Zest. **[b. v.]**

MIXER

La musica [redacted] Proposta

Al Mixer [redacted] viale Saffi, a Novi Ligure, oggi un'occasione di divertirsi con gli amici: c'è musica con i Proposta. **[b. v.]**

[redacted]

New Melody poi Sergio Pezzi

Si balla il liscio ogni domenica alla Cometa music-hall di Sale: oggi pomeriggio [redacted] i New Melody, la sera è animata invece [redacted] Sergio Pezzi. **[b. v.]**

VALENTIA

Danze con l'orchestra Ungarelli

Giornata di ballo liscio al Dancing Valentia di Valenza: dura[redacted] il pomeriggio è proposta la liscioteca, in serata c'è l'orchestra Ungarelli. **[r. c.]**

FESTA CANORA

La [redacted]a d'oro con l'Antoniano

Si chiudono domenica prossima (ma solo per la sezione «canzoni edite») le iscrizioni alla 21ª Nota d'oro, festa [redacted] per bambini fino a 12 anni, organizzata dalla parrocchia [redacted] Vincenzo, a San Damiano d'Asti, in collaborazione con l'Antoniano di Bologna. Per informazioni telefonate allo 0141-982288, dalle 18,30 alle 19,30. **[b. v.]**

Tanti gli appuntamenti col ballo liscio

[redacted]

Si balla nei saloni di Casale

Nel salone ex Eternit [redacted] via Visconti, a Casale, oggi [redacted] inizio alle 15 [redacted] i Mirage. Sempre alle 15, [redacted] nel salone della Virtus, in viale Morozzo, è proposta la liscioteca. **[t. f.]**

[redacted]

Piano bar: c'è Fabio Tolu

Al piano bar Saint Paul di Novi Ligure suona tutte le sere (tranne il lunedì) Fabio Tolu: repertorio internazionale, [redacted] un pizzico di ritmo. **[b. v.]**

STAGE

Salsa [redacted] mambo al Centro Koros

A Casale, oggi con inizio alle ore 13, nel C[redacted] danza Koros [redacted] Canina, è aperto [redacted] tutti lo «stage» della ballerina Monica Starone. Proporrà: salsa, merengue e mambo. Per informazioni e iscrizioni, telefonare allo 0142-456044. **[t. f.]**

STASERA AL CINEMA

[redacted]
Alessandrino — Tel. (0131) 252.644 Or.: 15,30/17,40 19,50/22,30. L. 10.000/8000
Rivelazioni — di B. Levinson, con M. Douglas, D. Moore, D. Sutherland (Usa '94) — Un uomo, «molestato» in azienda dalla sua [redacted]po, lotta strenuamente per difendere dignità e lavoro. Dal romanzo di Crichton V. M. 14 2h10' **Drammatico**

Ambra — Tel. 252.078 [redacted]: 16/18/20/22,20 L. [redacted] (posto unico)
Il re Leone — di R. Allers e R. Minkoff, prod. Walt Disney (Usa '94) — La [redacted]ria del leoncino Simba che, dopo la scomparsa del padre, è destinato a superare molte prove prima di diventare il re della savana. N. V. 1h 30' **Cartoni Animati**

Comunale — SALA GRANDE Tel. 234.240. [redacted]. 16,15 18,15/20,15/22,30 L. [redacted]
Poliziotti — di G. [redacted]se, con C. Amendola, M. Placido, K. Rossi Stuart (Ita. '94) — Un detenuto [redacted] per tentato suicidio riesce a fuggire: le [redacted] guardie che lo sorvegliavano reagiscono in modi opposti ed estremi. V. 14 1h 30' **Dramm.**

[redacted] — SALA FERRERO Tel. 234.240. Or.: 16,15 18,15/20,15/22,20 L. 10.000/8000
[redacted] y la luna — di B. Luna, con B. Owen, M. May, G. Darmon (Spa. '94) — Un [redacted] del petto candido della [redacted] e s'ingelosisce del fratellino appena nato che ha il privilegio [redacted] succhiare quello della mamma. V. M. 14 1h 33' **Comm.**

Corso — [redacted] Or.: 16/18/20/22,15 Lire [redacted]
Camerieri — [redacted]. Pompucci, con P. Villaggio, D. Abatantuono, [redacted], Messeri (Italia '94) — Storie, riso e sogni di un gruppo di camerieri e di volgari clienti in un ristorante sul mare, che rischia di chiudere N. V. 1h 42' [redacted]

Cristallo — Tel. 341.272 Or.: 16/17,30/19 20,30/22,30 L. 8000 posto unico
Film vietato [redacted] minori di anni 18

Galleria — Tel. 252.112 Or.: 16/18/20/22,15 L. 10.000/8000
Stargate — di R. Emmerich, con [redacted] Russell, J. Spader, J. Davidson (Usa '94) — [redacted] archeologo decifra una misteriosa iscrizione egizia e varca un portone che lo conduce in un mondo [redacted] e parallelo N. V. 2h 05' **Fantarcheologia**

[redacted] — Tel. [redacted]. [redacted]: 15,45 17,50/19,55/22,25 Lire 10.000 posto unico
Frankenstein — di K. Branagh, con K. Branagh, R. De Niro, H. Bonham Carter [redacted] '94) — Uno scienziato «costruisce» una creatura dotata di [redacted] che poi sfugge al suo controllo. [redacted] classico di Mary Shelley M. N. V. 2h 10' **Horror**

[redacted]
Ariston — Tel. (0144) [redacted] Lire [redacted]
Ore 15/18,30 **Pollicino.** Ore 22 **Belle al [redacted]**

[redacted] — Tel. (0144) 322.400 Or.: 16 [redacted] 9000/8000
Rivelazioni — [redacted] B. Levinson, con [redacted] Douglas, [redacted] Moore, D. Sutherland (Usa '94) — Un uomo, «molestato» in [redacted] sua capo, lotta strenuamente [redacted] difendere dignità e lavoro. [redacted] manzo di Crichton V. M. 14 2h10' **Drammatico**

[redacted]
Vittoria — Tel. (0142) 452.291 Or.: [redacted]
Rivelazioni — di B. Levinson, con M. Douglas, D. Moore, D. Sutherland [redacted] — Un uomo, «molestato» in [redacted] della sua ca[redacted], lotta strenuamente per difend[redacted] dignità e [redacted]. Dal romanzo di [redacted] V. M. 14 2h10' **Drammatico**

Poli — [redacted] 0142 452.081 Or.: 15,30 L. 10.000 (posto unico)
Omicidio nel vuoto — di J. Badham, con W. Snipes, G. Busey, Y. Butler (Usa '94) — Un agente di polizia, per vendicare la mo[redacted] fratello, si mette sulle tracce di una banda di stuntman paracadutisti dediti al crimine ad [redacted] tecnologia. N. V. 1h 40' **Thriller**

Moderno — Tel. (0142) 452.816 Or.: 15,30 L. 10.000/7000
Frankenstein — di K. Branagh, con K. Branagh, R. De Niro, [redacted]. Bonham Carter (Usa '94) — Uno [redacted] «costruisce» una creatura dotata di vita [redacted] poi sfugge al suo [redacted]. Dal classico di Mary Shelley M. N. V. 2h 10' **Horror**

NOVI L.
Moderno — Tel. (0143) 78.290 Or.: [redacted] L. [redacted]
Stargate — di R. Emmerich, con K. [redacted], J. Spader, J. Davidson (Usa '94) — Un ar[redacted] decifra una [redacted]riosa iscrizione egizia e varca un portone che lo conduce in un mondo antico e parallelo N. V. 2h 05' **Fantarcheologia**

OVADA
Comunale Dolby — Tel. 0143 81411. Or.: 14/16/18/20/22,15 [redacted]
Stargate — di R. Emmerich, con K. Russell, J. Spader, J. [redacted] (Usa '94) — Un archeologo decifra una misteriosa [redacted] egizia e varca un portone che lo conduce in un mondo antico e parallelo N. V. [redacted] **Fantarcheologia**

[redacted]
Lara — Tel. 0143 62.865. Or.: 15,30/22,30 L. 8000 posto unico
Belle al bar — di A. Benvenuti, con A. Benvenuti, E. Robin's, A. Serra (Ita. '94) — Un transessuale si innamora del cugino che non vede da dieci anni, un restaur[redacted] in crisi [redacted] lo [redacted] e sogna di aprire con lui un bar. V. M. 14 [redacted] **Commedia**

TORTONA
[redacted] — Tel. 861.326 Or.: 15/17,30/20/22,30 L. [redacted]
Stargate — [redacted]. Emmerich, con K. Russell, J. Spader, J. Davidson (Usa '94) — Un archeologo decifra una misteriosa iscrizione egizia e varca un portone che lo conduce in un mondo antico e parallelo N. V. [redacted] **Fantarcheologia**

[redacted] — Tel. [redacted].124 Or.: 14/16,20/20/22,20 L. 10.000 posto unico
Rivelazioni — di B. Levinson, con M. Douglas, D. Moore, D. Sutherland (Usa '94) — Un uomo, «molestato» in azienda dalla sua ca[redacted], lotta strenuamente per difendere dignità e lavoro. Dal romanzo di Crichton V. M. 14 2h10' **Drammatico**

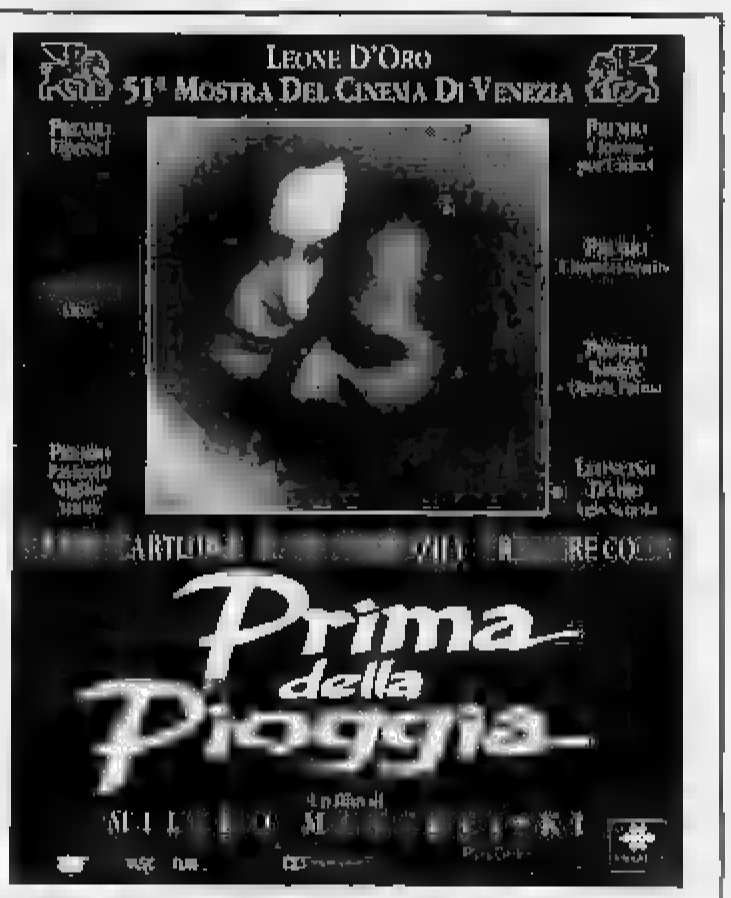

CHIEDETELO [redacted] LA STAMPA

— [redacted]: le recensioni di Lietta Tornabuoni sui film in prima visione [redacted] AL 144 [redacted] (Lire 952 al minuto + Iva)

PRIME VISIONI A TORINO

ADUA 200 c.so G. Cesare 67. T. [redacted]. **Frankenstein.** Col. Or.: 15,30; 17,50; 20,10; 22,30.
ADUA 400 corso Giulio Cesare 67. **Pulp Fiction.** Ore 22. V. M. 18
AMBRA v. C. Saluzzo 77, tel. 210.985. Vedi teatri.
AMBROSIO MULTISALA c. V. Emanuele II, 52, [redacted]. 547.007. *Sala 1.* **Stargate.** Or.: 14,45; [redacted] 18,55; [redacted]. *Sala 2.* **Forrest Gump.** Or.: 14,00; 17,10; 19,50; 22,30. *Sala 3.* **Sotto il segno del pericolo.** [redacted]: 14,30; 17,10; 19,50; [redacted]
ARLECCHINO c. Sommeiller 22, t. 581.7190. **The River Wild - Il fiume della paura.** Or.: 15,45; 18; 20,15; 22,30.
CAPITOL via San Dalmazzo 24. **Omicidio nel vuoto.** Or.: 15,45; 18; 20,15; 22,30.
[redacted] v. C. Alberto 27, tel. 540.110. [redacted] **(Commessi)** Or.: 15,30; 17,15; 18; 20,45; 22,30
C. CHAPLIN 1 v. Garibaldi 32/e. **Tre vedove e un delitto.** Or.: 15,10; 17; 18,50; 20,40; 22,30. Ingr. L. [redacted].
C. CHAPLIN 2 v. Garibaldi 32/e. **4 matrimoni e un funerale.** Or.: 15,30; 17,50; 20,10; 22,30.
CRISTALLO v. [redacted] 5, tel. 650.7100. **Timecop - Indagine dal futuro.** Or.: 14,30; 16,30; 18,30; 20,30; 22,30.
DORIA via Gramsci 8. **Il colonnello Chabert.** Or.: 15,45; 18; 20,15; 22,30.
ELISEO GRANDE piazza Sabotino. **Frankenstein.** Or.: 15; 17,30; 20; 22,30.
ELISEO BLU piazza Sabotino. **Uomini sull'orlo di una crisi di nervi.** Or.: 15,30; 17,50; 20,10; 22,30
ELISEO ROSSO p. Sabotino. **Il re Leone.** Or.: 15,10; 17; 18,50; 20,40; 22,30.
[redacted] p. V. Veneto 5. **The mask - Da zero a mito.** Or.: 15,10; 16,55; 18,45; 20,35 - 22,30.
ERBA c. Moncalieri 241. **Pulp fiction.** [redacted]. M. 18. Or.: 16,30; 19,15; 22,15.
ETOILE via Bruno Buozzi ang. v. Roma. **Il mostro.** Or.: 15,15; 17,40; 20,10; 22,30.
FARO v. Po 30. T. 817.33.23. **Omicidio nel vuoto.** Or.: 16; 18,15; 20,25; 22,30.
[redacted] corso Trapani 57. P[redacted] [redacted]: 14,50; 16,45; 18,40; 20,35; 22,30.
IDEAL c. Beccaria 4. **Stargate.** Or.: 15; [redacted]; 20; 22,30
KING via Po 21 tel. 812.5996. **Sirene - Sirens.** [redacted]: 15; 16,50; 18,40; 20,30; 22,30.
KONG v. S. Teresa 5. T. 534614. **Occhi nelle tenebre** Or.: 16,30; 18,30; 20,30; 22,30
LILLIPUT v. [redacted] Settembre 15 bis. **Forrest Gump.** Or.: 14,45; 17,20; 19,55; 22,30.
LUX Gall. San Federico. **Poliziotti.** Or.: 15,10; 17,05; 19; 20,55; 22,50.
MASSIMO UNO v. Montebello 8. **Pulp Fiction.** Viet. 18. Or.: 16,45; 19,30; 22,15.
NAZIONALE 1 v. Pomba 7. **Frankenstein.** Or.: 15,30; 17,50; 20,10; 22,30.
[redacted]**LE 2** via Pomba 8. **Il profumo [redacted] Yvonne.** Or.: 15,30; 17,15; 19; 20,45; 22,30
OLIMPIA 1 v. Arsenale 31. **Le ali della libertà.** Apertura ore 16. Or.: 16,20; 19,15; 22,10.
[redacted] **2** v. Arsenale 31. **Belle [redacted] bar.** Or.: 14,30; 16,30; 18,30; 20,30; 22,30.
[redacted] via XX Settembre 15, tel. 531.400. **Rivelazioni.** Viet. 14. Or.: 15; 17,30; 20; 22,30.
[redacted] Gall. Subalpina [redacted] Or.: 14,30; 16,30; 18,30; 20,30; 22,30.
STUDIO RITZ via Acqui 2. **Uomini sull'orlo di una crisi di nervi.** Or.: 16; 18,10; 20,20; 22,30
VITTORIA via Roma 336. **Kika.** Or.: 15,45; [redacted]; 20,15; 22,30.

TEATRI A TORINO

TEATRO REGIO. Domani ore 21 **Amii Stewart** in concerto. «Con l'aiuto della musica» a favore della Croce Rossa Italiana. Comitato di Torino Fabrizio Murgia pianoforte. Posti a L. [redacted] 100.000 in vendita alla bigl. (ore 10-12 e 13-18,30). [redacted]. 8815.241/242.
CARIGNANO. Piazza Carignano 6. Stag. in abb. T. Stab. di Torino. Ore 15,30 il T. Stab. del Veneto Carlo Goldoni presenta **Zeno e la cura del fumo**, di T. Kezich, da Italo Svevo. Regia di M. Sciaccaluga, con G. Bosetti e M. Bonfigli. Bigl. del T.S.T., via Roma 49 (ore 12-18, lun. riposo). Tel. 517.6246 - 544.562. Ult. recita.
ERBA. C.so Moncalieri 241. T. 661.5447. Ultima recita. Oggi ore 16 C. Leone e S. Marino in **La serva del negro**, di D. Carrarini. Regia di W. Lupo. Stag. 1994-95 in abb. 7 spett. a scelta: commedie brillanti, teatro contemp., [redacted] danza, teatro in piem. Inf. e pren. 15-23.

LE TV PRIVATE

Telecupole
19,25 **Sport flash,** [redacted]
20,30 **Film**
21,30 **Balafon,** incontri [redacted] le altre culture
23,45 **Sport flash,** rubrica
2 — **Tg 4**

Telestar
18 — [redacted]**e domani,** film
20 — [redacted] **di forte coraggio,** telefilm
20,30 **Il** [redacted]
22,30 **Il giramondo,** [redacted] viaggio
23 — [redacted] **con** [redacted], attualità
23,30 **Le bellissime di vizi privati,** varietà
0,30 **Masquerade,** telefilm

Videogruppo
19,30 **Masquerade,** telefilm
20,30 **O[redacted]i al delle Alpi**
20,45 **La casa dei nostri sogni**
22,45 [redacted]**i al delle Alpi**
24 — **Nite video**
0,30 **Petroccelli**
1,30 **Speciale MTV**

Telecity
19 — **Il giramondo**
19,30 **Sampei il ragazzo pescatore,** cartoni
20 — **Alice,** telefilm
20,30 **Due assi** [redacted] **manica,** film
22,30 **Io le giuria,** film
1 — **Hollywood beat,** telefilm

Quarta Rete Tv
19 — **Sport quattro**
20,30 **Boomer** [redacted] **intelligente,** telefilm
21,30 **Joe Forrester,** telefilm
[redacted] **Vizi privati**
0,15 **Emotions**

0,45 **Eros Graffiti**
1,45 **Match music,** musicale
2,30 **Vizi privati**
3,30 **Ai confini della realtà,** film
5 — **Zapping**

Primantenna Supersix
20 — **Riuscirà la nostra** [redacted]**...,** telefilm
21,30 [redacted] **sport**
22,30 **Sport**
24 — **Film di mezzanotte e... dintorni**
2 — **Buona notte con...**

Quinta Rete
18 — **Film**
19,30 **Pinocchio,** cartoni
20,30 **Film**
[redacted] **Fausto Terenzi show**
1,30 **Fausto Terenzi show**

Quadrifoglio Odeon
18,15 **Bilancio familiare**
18,45 **Oroscopo**
19 — [redacted]**ler kid,** [redacted]
20,45 **Tg Rosa**
21,15 **Speciale spettacolo**
[redacted]

Rete [redacted]
19,10 **Stone,** telefilm
20,25 **Settegiorni**
21 — **Il generali**[redacted]**trilli,** film
23 — **Settegiorni**
[redacted] **Trauma Center,** telefilm
[redacted] **T.S.D.,** [redacted]

G.R.P.
19 — **Di tutto un po',** rubrica
19,30 **Charlie Chan,** telefilm
20,30 **Le grandi congiure,** telefilm
22 — [redacted] **soglie dell'incredibile**
23 — **Di tutto un po',** rubrica
[redacted] **Selvaggia bianca,** film

2 — **L'innocente Casimiro,** film
[redacted] **Il principe e il povero,** film

Telecampione
18,30 **Concerti da camera di TLC**
19 — **Fra le tue braccia,** film
20,45 **Cultura: un bene in vendita,** documentario
21 — **Emporio tv**

Rete Canavese
19,30 **Notes**
21 — **Fuori gioco**
[redacted] **Notes**
24 — **Notturno**

Telesubalpina
19 — **Block notes**
[redacted] **celebriamo**
19,30 **L'udienza** [redacted] **Giovanni Paolo** [redacted] **del 8.2.95**
20 — **Cartoni animati**
20,30 **Gunga** [redacted] film - Ciclo Cary Grant
22,30 **Ecclesia**

[redacted] 7 Piemonte
20,40 **Calcio A5,** campionato di serie B
22 — [redacted]
22,40 [redacted]
23 — **Conviene** [redacted] **bene l'amore,** [redacted]rietà
[redacted] **Inforlissette**
24 — **Dance television** [redacted]
1,30 **Informazette**
1,45 **Chiamata per il morto,** [redacted]

[redacted] errori e variazioni [redacted] programmi [redacted] causati [redacted] non tempestiva comunicazione [redacted] emittenti.

Spettacolo ma pochi spettatori alla sfida di Tortona

Nazionale dei politici frenata dai cappuccini

TORTONA. Si è conclusa in parità la partita di calcio tra la Nazionale frati cappuccini e quella dei parlamentari italiani. Il risultato è stato di 2 a 2. Dalle prime battute l'incontro si è subito dimostrato avvincente con [redacted] superiorità iniziale da parte dei frati cappuccini che sono passati per primi in vantaggio grazie ad un'azione personale del padre croato Devor Buric. Immediata la reazione dei parlamentari: dopo pochi minuti hanno pareggiato con Mauro Polli. L'onorevole ha raccolto una respinta difensiva [redacted] ha insaccato con un gran tiro al volo, strappando l'appellativo di «golasso» all'ex campione del mondo José Altafini, ospite al «Fausto Coppi» per dare il calcio d'inizio della gara. Prima dell'intervallo però i frati cappuccini hanno sfruttato un magistrale schema, elaborato [redacted] un calcio di punizione, per portarsi di nuovo in vantaggio con frà Lorenzo Tarletti.

Altafini scherza con la Nazionale dei parlamentari: sotto un'azione di gioco

Nella ripresa, la Nazionale dei parlamentari è sembrata più efficace ed infatti ha trovato il pareggio con un'azione personale dell'onorevole Riccardo Calleri, figlio di Gianmarco, attuale presidente del Tori[redacted], ed ex patron della Lazio [redacted] prima dell'Alessandria. In campo c'è stato agonismo da vendere: nessuno voleva perdere. La gara s'è giocata su un campo molto pesante e non sono mancati gli scontri: due frati sono usciti per infortunio. Gli spettatori non hanno risposto com'era nelle aspettative degli organizzatori: la giornata uggiosa ha scoraggiato anche chi [redacted] già acquistato [redacted] biglietto per l'incontro. I tagliandi venduti sono stati 1.[redacted] per un incasso lordo [redacted] 12 milioni. «Questa partita non risolverà il problema dell'installazione dell'ascensore per i disabili nel [redacted]stro Convento - dice padre Giulio Manera -, comunque [redacted]mo già a metà strada: il preventivo è di 21 milioni. Secondo gli accordi, la casa costruttrice inizierà i lavori. Quello che abbiamo raccolto con la partita è l'inizio di conto: i frati cappuccini con calma, in un anno, raccoglieranno il [redacted].

Nella Nazionale giocano quattro frati di Tortona, tra cui padre Manera che si autodefinisce «giocatore d'esempio», [redacted] che è anche [redacted] presidente della Nazionale frati, nonchè padre guardiano del Convento cittadino. «Mi hanno sorpreso i parlamentari, che giocano molto bene - dice José Altafini -, mentre sapevo già che i frati hanno [redacted] bella squadra e sono fortissimi. Mi dispiace che gli spettatori non siano numerosi perchè è una partita divertente e l'ho seguita volentieri. Di solito partecipo [redacted] queste iniziative umanitarie giocando».

A seguire l'incontro erano presenti diverse autorità civili e militari. Al termine le due squadre sono state premiate dal sindaco Fabrizio Palenzona e dall'assessore allo sport Franco Codevilla.

«Purtroppo la nebbia e la pioggia hanno impedito a parecchia gente di venire allo stadio - ha detto l'assessore -. Visto che i frati si sono tanto impegnati per realizzare questa iniziativa, potrebbe essere interessante rilanciarla, organizzando sempre per lo stesso scopo una gara tra la rappresentativa dei frati ed [redacted] squadra locale».

Maria Teresa Marchese

Per Libarna e Fulvius una sconfitta potrebbe essere davvero fatale

Derby «caldo» a Serravalle

Quarta trasferta consecutiva per il Monferrato, impegnato a Oleggio. Il Casale deve imporsi contro l'Arona: Guidetti rischia la panchina. Il Derthona va a Domodossola

Si riprende [redacted] giocare dopo la pausa [redacted] riflessione anti violenza e con un turno che [redacted] preannuncia incandescente. Tiene banco Asti - Borgomanero ma anche in Caltignaga - Verbania non si scherza. In provincia, l'attenzione si accentra sul derby di Serravalle, tra Libarna [redacted] Fulvius. Solo il pari lascerebbe tutto immutato, la sconfitta dell'una [redacted] dell'altra farebbe suonare brutte campane. Quarta trasferta consecutiva per il Monferrato, che cercherà di restare a galla a Oleggio. Più agevole, la partita della Novese a Omegna. Il Derthona deve vincere [redacted] Domodossola mentre a Casale, dove [redacted] l'Arona, il pronostico è l'1 fisso.

Omegna-Novese. Novese a tre punte: la squadra biancoceleste punta al colpaccio in terra novarese per mantenere il contatto [redacted] le formazioni [redacted] vertice, e l'allenatore Giancarlo Traverso è intenzionato a schierare fin dal primo minuto gli attaccanti Petrini, Megna e Meta. A centrocampo, verranno impiegati Pastorino, Carbone e Ravera, mentre resterà inalterato l'assetto difensivo, con Siri e Fenoglietti marcatori, Quartino fluidificante e Spaviero nel ruolo di libero. In campo: De Prà, Siri, Quartino, Ravera, Fenoglietti, Spaviero, Carbone, Meta, Petrini, Pastorino, Megna.

Libarna-Fulvius. Libarna al gran completo per il derby con la Fulvius. In caso [redacted] vittoria, i serravallesi farebbero «capolino» nelle [redacted] medio-alte della classifica, mentre [redacted] sconfitta farebbe precipitare Piu e compagni [redacted] retrocessione. Oneto apporterà qualche novità alla formazione. Questa la probabile formazione dei padroni di casa: Giacobbe, Roveda, Piu, Vivarelli, Gogna, Scaramaglia, Gaggero, Trecate, Bizzarro, Macciò (Obertelli), Morando.

Il tecnico [redacted] C[redacted] Mario Guid[redacted]

L'ansia di risalire ha spinto i dirigenti valenzani [redacted] un altro sacrificio finanziario: due nuovi giocatori approdano alla corte di Gianfranco Stoppino. Sono il centrocampista Emanuel Del Favero, 21 anni, proveniente dalle giovanili del Genova e la punta Alessandro Quaglieroli, 35 anni, [redacted] professionista in Asti, Casale, Pro Patria, Fanfulla [redacted] Derthona. «Due uomini che possono farci compiere un salto qualitativo - spiega il presidente onorario Mario Manfredi -. Speriamo di uscire subito dalla spirale negativa che sembra avvolgerci». I due sono già a disposizione del tecnico, che però ha gli uomini contati [redacted] causa dell'influenza. Sicuri assenti Bobbio, squalificato [redacted] Bianco, febbricitante.

Casale-Arona. Secondo voci insistenti, l'eventuale mancata affermazione sull'Arona, farebbe saltare la panchina di Mario Guidetti, da solo 7 settimane al[redacted] guida del club nerostellato. Ma [redacted] tecnico non si cura delle «chiacchiere» e prosegue il suo lavoro, sperando che nel turno casalingo odierno, non emergano le temute [redacted] imprevedibili anomalie della squadra. «Solo in questo caso, i lacuali potrebbero farci paura - commenta l'allenatore -. E i fantasmi della sconfitta di Oleggio dovrebbero essersi ormai dissolti». Il tecnico Guidetti deve fare a meno di Valentino, squalificato ma recupera Aldo Porrino, che ha scontato [redacted] turno inflittogli dal giudice sportivo. Questa la for[redacted] nerostellata: Ciolli, Mometti, Demartini; Cadamuro, Baucia, Colombo; Libero, Isoldi, Daidola, Aldo Porrino, Enrico Porrino.

Juve Domo-Derthona. Continuano le trasferte per i torto[redacted] ma [redacted] scema la voglia [redacted] emergere. «Ma i domesi [redacted] sempre stati la nostra "bestia [redacted]" - ricorda [redacted] dirigente Luigi Corollo -. Negli anni passati ci hanno sempre dato del filo da torcere». All'andata però, il Derthona [redacted] mutato la sorte, battendo la Juve [redacted] reti [redacted] Tascheri [redacted] Dellapina. «Speriamo di fare altrettanto oggi - conclude Corollo -. Rientrano Sciaccaluga e Marini e [redacted] tecni[redacted] ha solo problemi di scelta». Il Derthona dovrebbe giocare con Lisini (Quaglia), Marini, Negri; Trebbi, Gabetta, Rutigliano; Sciaccaluga, Pizzi, Tascheri, Vercellino, Dellapina.

Iris Oleggio-Monferrato. «Un calendario così, che prevede solo trasferte, mette a sedere chiunque - si lamenta il ds Gigi Tricerri -. Mi auguro solo che riusciamo ad interrompere la [redacted] negativa, altrimenti sa[redacted] guai seri». Per colmo di sfortuna si è infortunato Luongo e l'allenatore Nicola Petrucci dovrà fare a meno della punta più prestigiosa. In aggiunta, Fantin ha la pubalgia e difficilmente potrà scendere in [redacted]po. I sansalvatoresi giocheranno [redacted] questo probabile schieramento: D'Ettorre (Menabò), Dellatorre, Lopes; Casalone, Grassano, Favarin; Barlla (Fantin), Benazzo, Govoni, Lasalvia, Mori. [r. al.]

SPORT [redacted]

[redacted]

In Prima categoria attesa per il derby novese

C'è grande attesa per il derby novese in programma oggi tra la capolista Comollo e l'inseguitrice Cassine. [redacted] sperano, ovviamente, [redacted] trarne vantaggio il Carrosio e il San Carlo, che però giocano sui non facili campi di Sale e Moncalvo. Altri incontri: Arquatese - Cassano, Ozzano - Castelnovese, Costigliole - Rocchetta Tanaro, Occimiano - [redacted] Giuliano Nuovo. [r. c.]

SQUALIFICHE

Insulti agli spettatori 2 turni [redacted] giocatore del Sale

Due giornate di squalifica al giocatore del Sale (Prima categoria) Cesare Guzzon, che al termine della partita col [redacted] Giuliano Nuovo si è arrampicato sulla rete di recinzione per insultare il pubblico. Sono incorsi nel provvedimento di sospensione (un turno) Grassi del Comollo Novi, Laiolo (S. Giuliano), Persano (Cassano) e Pretta (Cassine). [r. c.]

MINIVOLLEY

Gran Prix regionale al Geirino di Ovada

Oggi con inizio alle 10 al «Geirino» a Ovada è in programma la seconda giornata del Gran Prix regionale e provinciale di minivolley. Interverranno squadre di numerose società sportive che gareggeranno sui dodici campi appositivamenete allestiti al coperto. [r. bo.]

MOTONAUTICA

[redacted] casalese Bocca impegnato in Sud Africa

Il pilota casalese Fabrizio Bocca gareggia oggi a Johannesburg, dopo il secondo posto ottenuto [redacted] una prova promozionale di motonautica disputa a Durban: è stato preceduto solo dal campione mondiale in carica, Guido Cappellini. [b. v.]

[redacted]

Una formula inedita per il torneo di «3+1»

La palestra alessandrina New center Gym di via Boidi 2 sta organizzando [redacted] torneo [redacted] calcetto indoor [redacted] la formula «3 [redacted] 1», che prenderà il via domani con incontri serali. Per informazioni tel. 262.418. [b. v.]

[redacted]

Il [redacted] Luigi Guido impegnato oggi a Parigi

Grande attesa [redacted] gli appassionati del judo provinciale per l'esordio stagionale del novese Luigi Guido, che oggi scende sul tatami al Torneo internazionale [redacted] Parigi. [r. c.]

ATLETICA

Premiati i protagonisti del trofeo Fidal 1994

Si assegnano a Tortona i provinciali di cross

ALESSANDRIA. Premiazione per i crossisti ieri, al Coni di via Piave, in margine all'assemblea provinciale delle società di atletica, durante la quale il presidente Franco Balza ha presentato la relazione tecnico-morale.

L'applauso della platea è andato ai protagonisti del trofeo provinciale Fidal dello scorso anno, dopo una graduatoria stilata al termine di una serie di gare: alcuni di loro hanno conquistato anche [redacted] titolo provinciale, in prova unica. La doppietta è riusci[redacted] a Ilaria Currò (categoria Ragazze) e a Sara Bertaia (Cadette), a Paolo Gualco (Allievi), Federica Seymandi (Allieve), Claudio Corradi e Giorgio Spigno (Juniores), Antonello e Chiara Parodi (Seniores), Antonio Serrao (Amatori C) e Dino Bellinzona (Amatori D).

Gli altri vincitori del trofeo Fidal 1994 sono stati Roberto Orsini e Maria Dellapietra tra gli Esordienti, Massimo Balocco (Ragazzi), Egidio Massone (Cadetti), Roberto Mometti (Amatori A), Salvatore Pilotto (Amatori B) e Anna Denti (Amatori femminile).

Nell'edizione di quest'anno del trofeo sono state finora disputate le prove di Ovada e Acqui: a Novi non si è corso per la [redacted] non è ancora stato deciso se recuperare o annullare [redacted] gara. I restanti appuntamenti sono a Tortona, sabato prossimo, e a Monte Valenza, il 19 marzo. Nella gara tortonese saranno anche assegnati i titoli provinciali di corsa campestre per tutte [redacted] categorie: i partecipanti dovrebbero [redacted] tra i cento e i duecento, c[redacted] l'acque[redacted] Antonello Parodi grande favorito nella categoria assoluti e il novese Claudio Corradi primo outsider. Non sarà invece ai nastri di partenza Nicola Calla, che sarebbe sicuramente [redacted] protagonista. [b. v.]

AL GARDEN DI MONTEBELLO

di Montebello

14 FEBBRAIO
SAN VALENTINO
MOSTRA MERCATO DELLE BROMELIACEE
[redacted] VARIETÀ DAI COLORI VIVACI E FORME ORIGINALI
A PARTIRE DA L. 4.000
DISPONIBILI ANCHE IN COMPOSIZIONI
VASTA DISPONIBILITÀ DI ORCHIDEE IN VASO
A PARTIRE DA L. 12.000
DAL 13 AL 14 FEBBRAIO
CONFEZIONIAMO PER VOI FIORI RECISI.
BOUQUET [redacted] ROSE ROSSE "DALLAS" 1ª SCELTA
GAMBO 50 CM.
1 ROSA L. 1.550 7 ROSE L. 9.950
11 ROSE L. 14.950 19 ROSE L. 22.950
DISPONIBILI SIMPATICI BOUQUETS,
MAZZI E COMPOSIZIONI DI FIORI SECCHI
A PARTIRE DA L. 9.900
COPPIA PAPPAGALLINI INSEPARABILI L. [redacted]
COPPIA TOPINI L. 8.000
BOCCIA VETRO + COPPIA PESCI ROSSI L. 18.000
INOLTRE:
MOSTRA MERCATO DEL POT-POURRI
"MADE IN THAILANDIA"
DOMENICA 12 FEBBRAIO: ARTISTI THAILANDESI
ANIMERANNO LA MANIFESTAZIONE.

ORARIO CONTINUATO
LUNEDì 14.00 - 19.30
DA MARTEDì 9.00 - 19.30
ALLA DOMENICA
Tel. 0383/990600

APERTO ANCHE LA DOMENICA
S.S. TRA VOGHERA E CASTEGGIO ENTRATA PIAZZALE IPER MONTEBELLO

AP L. TREVISAN

Smarrito setter inglese bianco e nero punteggiato tatuato n. 73AL6393.
Consistente ricompensa a chi permetterà il ritrovamento.
Telefonare al n. 0143/649.934 oppure al n. 0143/643.149

LA STAMPA [redacted] PUBLIKOMPASS
PUBBLICITA' CHE VALE

Finisce a reti bianche la sfida del Comunale grazie alle prodezze del portiere biancoblù

Il Pinerolo «resiste» alla Valenzana

Orafi in attacco per 90', ma non cade la barricata

Il Pinerolo ha strappato un prezioso pareggio (0-0) a Valenza. A nulla è valso il forcing dei padroni [redacted] casa che non sono riusciti ad andare a segno soprattutto per le prodezze dal numero uno ospite Mulato

VALENZA. Non bastano 90 minuti di assedio per dare la vittoria alla Valenzana, che anche contro il Pinerolo deve accontentarsi [redacted] dividere la posta (0-0). I rossoblù non hanno ripetuto la splendida prova di [redacted] decina di giorni fa con la capolista Grosseto, ma, [redacted] fossero stati assistiti [redacted] un pizzico di buona sorte, avrebbero potuto aggiudicarsi i due punti. Il portiere ospite è stato il migliore in campo: decisive le sue parate nella prima frazione di gioco, quando gli «orafi» hanno premuto con maggiore insistenza sull'acceleratore.

Il più ammirato è l'allenatore ospite Enrico Bortolas: «Complimenti alla Valenzana, che nei primi [redacted] minuti ci ha [redacted] sotto [redacted] mai ci era accaduto [redacted] questo torneo. Nella ripresa è andata meglio e potevamo [redacted] che vincere».

Per il tecnico dei padroni di casa Simoniello [redacted] sua squadra ha sofferto del solito male: «Non riusciamo a finalizzare, dopo aver ottimamente costruito. Da elogiare la prova del giovane Pieroni, ma per me non [redacted] una sorpresa». Il fluidificante ha preso il posto di Fe[redacted] squalificato, mentre Gatti ha sostituito Peretto, anche lui fermato dal giudice sportivo. Ospiti in formazione tipo, [redacted] Bortolas intenzionato a vincere. «Sul campo invece, la Valenzana si è dimostrata molto più forte del previsto - ammette il presidente ospite Chiaffredo Gallo -. Abbiamo avuto fortuna a portare a [redacted] il pareggio».

La cronaca. Pochi minuti [redacted] studio [redacted] la Valenzana prende [redacted] sopravvento. All'11' c'è [redacted] pri[redacted] miracolo di Mulato, che in scivolata riesce ad anticipare di piede Dadda, lanciato a rete. [redacted] 15' splendida proiezione offensiva di Schiavone sulla destra, che [redacted] con precisione [redacted] centro per l'accorrente Valeri: finta [redacted] centravanti, che crede di avere al fianco un compagno meglio piazzato [redacted] l'azione sfuma. La Valenzana è in continuo forcing e gli ospiti [redacted] riescono [redacted] passare la metà campo. Al 25', Pace guadagna un [redacted] e sul tiro dalla bandierina Panizza colpisce [redacted] grande coordinazione [redacted] testa: Mulato deve superarsi per deviare la palla [redacted] corner. Al 36' Pace spedisce di poco a lato; al 42' Dadda di controbalzo fa la barba alla traversa; [redacted] 45' lancio in diagonale di Pieroni su cui Pace giunge in leggerissimo ritardo.

Nella ripresa, i padroni [redacted] casa rallentano un po' e consentono al Pinerolo di [redacted]rsi vivo in contropiede ma è sempre Mulato il più impegnato: neutralizza almeno una decina [redacted] conclusioni, di Valeri (47' e 52'), Dadda (61' e 75'), Pace (55'), Pieroni (62'), Gatti (66'), Panizza (82'). All'83' su un fallo dubbio assegnato dal direttore di gara agli ospiti, Merlone comp[redacted] una grande parata, deviando [redacted] tuffo la parabola di Pallitto [redacted] calcio piazzato. Un minuto dopo, Rosa [redacted] Ceddia se ne vanno in contropiede [redacted] Panizza spazza [redacted] sua area. L'ultima offensiva è della Valenzana [redacted] il risultato non [redacted].

Rodolfo Castellaro

Valenzana: Raia (1' Merlone), Signoroni, Pieroni; Biasotti, Panizza, Gatti; Pace (70' Martini), Schiavone, Valeri, Bellatorre, Dadda (78' Manuel Sai).
Pinerolo: Mulato, Benecchio, Salvai; Pallitto, Lucca, Schina; Ingemi (23' Blandizzi), Rosa, Ceddia, Fabbrini, Cozzula (48' Raimondi).
Arbitro: Pacenza di [redacted] Calabro.

[redacted] 25' (NON A[redacted] I RI[redacted])

BORGOSESIA	**1**	s.t.: 14' Scienza (B)
CHATILLON SV	**0**	
[redacted]	**1**	s.t.: 47' Ghizzani (C)
[redacted]	**0**	
CUNEO	**0**	
COLLIGIANA	**0**	
F. SESTRESE	**1**	p.t.: 16' Mieli (F)
BIELLESE	[redacted]	
[redacted]	**2**	p.t.: 16' Rubino (M)
[redacted]	**0**	s.t.: 37' Barison (M)
[redacted]	**1**	p.t.: 45' Bindi (G)
GROSSETO	**1**	s.t.: 45' Lorieri (P)
SAVONA	**0**	
NIZZA MILL.	[redacted]	
TORRELAGH.	[redacted]	
CAMAIORE	**0**	
VALENZANA	**0**	
[redacted]	[redacted]	

CLASSIFICA

SQUADRE	[redacted]	PARTITE V	N	P	RETI F	S
GROSSETO	34	13	8	1	33	11
BORGOSESIA	30	13	4	5	26	18
SAVONA	27	[redacted]	11	3	22	13
F. [redacted]	27	9	9	4	20	15
CAMAIORE	25	8	9	5	20	14
[redacted]	25	[redacted]	9	5	21	16
VALENZANA	24	5	14	3	13	10
NIZZA MILL.	24	6	12	4	24	23
VOGHERESE	22	7	8	7	23	21
CHATILLON SV	[redacted]	[redacted]	6	8	22	21
PINEROLO	21	7	7	8	20	22
COLLIGIANA	19	5	9	8	14	18
TORRELAGH.	19	4	11	7	16	23
PIETRASANTA	17	[redacted]	11	8	11	19
CUNEO	17	2	13	7	14	23
CERTALDO	16	4	8	10	15	22
MONCALIERI	16	4	8	10	11	22
RAPALLO	11	2	7	13	10	24

I MARCATORI

[redacted] reti: Piredda (Savona).
12 reti: Scienza (Borgosesia).
10 reti: Santoro (Chatillon SV).
9 reti: Giralli (Biellese); Bonucelli (Camaiore); Costa (Grosseto); Frati (Torrelagh.).
8 reti: Nordi (Nizza Mill.); Specchia (Vogherese).
7 reti: Mosti (Camaiore); Ghizzani (Certaldo); Labrozzo (Cuneo); Ferri (Grosseto).
6 reti: Mastacchi (Colligiana); Pennone (F. Sestrese).
**5 [redacted] B[redacted] (F. S[redacted] F[redacted] (Pietrasanta); Fabbrini (Pinerolo); Dadda (Valenzana).

[redacted]

6ª DI RITORNO 18 FEBBRAIO - ORE 15

BIELLESE	CUNEO	(a. 0-0)
CAMAIORE	CERTALDO	(2-0)
CHATILLON SV	VALENZANA	(0-0)
COLLIGIANA	BORGOSESIA	(0-1)
GROSSETO	TORRELAGH.	(1-0)
NIZZA MILL.	PIETRASANTA	(0-0)
PINEROLO	SAVONA	(1-3)
RAPALLO	MONCALIERI	(0-1)
VOGHERESE	F. SESTRESE	(2-0)

«Voghe» [redacted] picco: 2-0

Tre espulsi con il Moncalieri

L'allenatore Roberto Casone

MONCALIERI. Dopo oltre due mesi di «astinenza» [redacted] Moncalieri è tornato ieri alla vittoria superando per 2-0 la Vogherese, al termine di una partita [redacted]ssai combattuta e caratterizzata da alterne emozioni, nonché da un acceso [redacted] che ha finito ben presto per contagiare tutti i protagonisti.

Ha avuto il suo da fare l'arbitro Cendron per mantenere la calma e sedare gli [redacted]i. E ha anche distribuito cartellini gialli e rossi a ripetizione: alla [redacted] suo suo taccuino si contavano sei ammonizioni e tre espulsioni, comminate, quest'ultime, tutte ai danni della Vogherese. Il Moncalieri [redacted] andato in gol praticamente al primo vero affondo. E' il 15', Formato vince un contrasto sulla sinistra e crossa rasoterra, Bettini non trattiene e in mischia Rubino spedisce in rete: 1-0 e palla a centrocampo.

Una volta passati in vantaggio i locali hanno unito grinta e decisione per tenere a bada i ragazzi [redacted] Casone. I quali [redacted] sono quasi mai riusciti a impen[redacted] Miglino e al 45' hanno anche perso Ercolino, espulso per un fallo su Rubino.

Ripresa con gli ospiti protesi vanamente in attacco e il Moncalieri ben chiuso in difesa, pronto a punzecchiare in contropiede. Al 15' Clemente gira in sforbiciata poco alto sulla traversa di Miglino, [redacted] 22' Specchia scarta anche il portiere ma viene anticipo da Camani al momento di concludere, quindi, al 37', subito dopo l'espulsione di Bergomi per doppia ammonizione, il Moncalieri raddoppia: Formato lancia Barison e il centravanti supera con un pallonetto Bettini. Finale di partita al fulmicotone con l'ultimo cartellino rosso a Chiellini, per [redacted] brutto intervento compiuto a tempo ormai scaduto.

[m. bon.]

GAGLIANICO - (BIELLA)
STRADA TROSSI (autostrada MI-TO uscita Carisio a 15 km.)
S.S. 230 BIELLA

nicolasport
ABBIGLIAMENTO e ATTREZZATURA SPORTIVA

DAI NOSTRI [redacted] INGROSSO
Per tutto Febbraio a META' PREZZO
INNUMEREVOLI OFFERTE

• SCI • ATTACCHI • BASTONCINI
• TUTE • GIACCHE VENTO • PILE ecc... ecc...

CONTINUANO GLI SCONTI SU TUTTI GLI ARTICOLI IN SALDO!

MQ. 1000 di esposizione - MQ. 2500 di parcheggio

ORGANIZZAZIONE [redacted] STRAORDINARIE E LIQUIDAZIONI - TEL. (0173) 281613

Comunicazione al Sindaco effettuata VENDITA DI SALDI DAL 07/01/95 AL 07/03/95

Indovinate quanto può costare un sorriso sano.

Milioni di dollari, migliaia di ore di ricerca e centinaia di uomini. Tutto per arrivare a tre nuovi sofisticati alleati dell'igiene orale. Certo, un gran bel-l'investimento, ma pensate ai milioni di persone che, in tutto il mondo, grazie a Colgate e qualche buona abitudine possono godersi una bella bocca sana. Ma chi si ferma è perduto: così Colgate continua ad investire. Con questo risultato: la creazione di tre prodotti all'avanguardia, tutti clinicamente testati. **Colgate Total Onda Fresca, il dentifricio:** la protezione continua di Colgate Total, oggi nella nuova variante menta fresca. **Colgate Total, lo spazzolino:** una pulizia più completa di denti e gengive, grazie alla tripla azione del suo esclusivo sistema di setole differenziate. **Colgate Plax, il collutorio:** da oggi rinnovato, protegge contro la placca per 12 ore.

Disponibili sul mercato dall'inizio dell'anno.

Colgate

Il leader mondiale dell'igiene orale.

Per la scelta dell'arredamento è meglio affidarsi a esperti qualificati

L'importante? E' l'imbottitura

Divani, poltrone, letti che fanno la casa

Arredamento? Sì, ma attenzione a scegliere bene. Se infatti un piccolo oggetto può non cambiare «faccia» alla casa, la scelta di un divano, di una poltrona, di un letto, è veramente fondamentale quando si arreda il proprio appartamento.

Se il letto è il signore delle nostre notti, divani e poltrone sono i compagni delle giornate, i «complici» delle serate fra amici: occhio dunque a non sottovalutarne l'importanza!

Per non rischiare sbagli di cui poi ci si potrebbe pentire bisogna rivolgersi agli esperti. Una ditta che ha dalla sua ben 45 anni d'esperienza è la «Fratelli Rostagno». Dal 1950 i Rostagno hanno infatti incominciato a progettare e costruire salotti, poltrone e letti imbottiti, lavorando in forma artigianale e organizzandosi in termini industriali. Da qualche anno inoltre, l'azienda ha aperto uno show-room accanto al laboratorio, in via Antonelli 44 a Collegno: in una superficie totale di più di seimila metri quadrati, i clienti possono così vedere tutta la ricchissima gamma dei modelli proposti, e visitare lo stesso laboratorio, per constatare in prima persona l'alta qualità del lavoro, condotto con finezza artigianale e attraverso la scelta di materiali di pregio. Fin dal 1950 la «Fratelli Rostagno» si distingue sul mercato per l'utilizzo delle più avanzate tipologie costruttive, oltre che per la particolare cura dedicata al servizio post-vendita.

Oltre ai letti, ai divani letto, ai sofà e poltrone, lo stabilimento di Collegno produce anche tendaggi e copriletti. «Pure in un contesto industriale - spiegano alla Rostagno - seguiamo metodi di lavorazione impostati su basi artigianali dove tutti i piccoli particolari sono seguiti con cura. La scelta dei materiali nobili quali il legno massello, il molleggio tradizionale a molle di acciaio, l'imbottitura in Polilatex Olmo indeformabile e densità differenziata, assicurano ad ogni salotto una qualità duratura nel tempo». A un passo dal Duemila, dunque, divani e poltrone potenziano confort e durata, mettono d'accordo le scoperte della tecnologia moderna con l'esperienza e l'insostituibile manualità artigiana.

Per venire incontro al cliente e alle sue esigenze di completezza riguardo all'arredamento, di recente la Rostagno ha deciso di commercializzare anche altre componenti per la casa; lo show-room presenta agli acquirenti vari pezzi interessanti: tavolini, oggettistica, grafiche e tappeti.

Tornando alla produzione, sono un'ottantina i modelli di divani, dalle linee classiche o moderne, proposti dalla ditta di Collegno. E non basta. Alla Rostagno infatti si può rivolgere anche chi ha bisogno del rifacimento del proprio divano d'epoca, sicuro di trovarvi un valido aiuto. Su questi delicati interventi, la cultura storica dell'azienda viene applicata con sicurezza, anche per quanto riguarda i consigli sulla scelta di stoffe e di disegni, che devono essere appropriati allo stile e all'epoca dei divani e delle poltrone.

«Il ciclo completo di lavorazione, dal taglio della gomma da blocchi alla falegnameria, a tutte le fasi dell'imbottitura, ci permette di proporre soluzioni anche «su misura», ricordano poi alla Rostagno. Per chi ha problemi di spazio in casa, dunque, la ditta di Collegno studierà progetti «ad hoc», diversi caso per caso. E' importante sottolineare che il personale qualificato segue l'acquirente in ogni fase del lavoro, dalla progettazione, quando appunto si desidera qualcosa su misura, alla scelta delle stoffe e dei disegni più appropriati. Ma anche dopo la vendita a casa, il cliente non viene «abbandonato»: la Rostagno propone un servizio post-vendita, per venire incontro a qualsiasi eventuale problema.

Serietà e garanzia, dunque, sono il motto della ditta di Collegno, che non a caso viene scelta anche da molti clienti stranieri. La Rostagno infatti lavora per alcuni prestigiosi alberghi al di là del confine, a cui fornisce letti imbottiti, poltroncine, divani per le hall, trattando anche materiali e tessuti ignifughi, e proponendo i suoi coordinati - tende, stoffe per letti e divani in «pluriuso» - per soddisfare la doppia esigenza di eleganza e di praticità.

45° ANNIVERSARIO ATTIVITÀ

F.lli ROSTAGNO
INDUSTRIA SALOTTI

I VANTAGGI DI ACQUISTARE DIRETTAMENTE IN FABBRICA

Studio Testa&Novese

SOTTO IL TESSUTO, IL LEGNO MASSELLO

UN DIVANO ROSTAGNO E' INCONFONDIBILE:

- Per la scelta dei materiali nobili, quali il legno massello.
- Per la vasta gamma di tessuti delle migliori marche europee (oltre 6000 fantasie).
- Per l'ampia scelta di pelli pieno fiore
- Per il molleggio tradizionale a molle d'acciaio.
- Per l'imbottitura in Polilatex Olmo indeformabile nel tempo.
- Per il prezzo senza intermediari

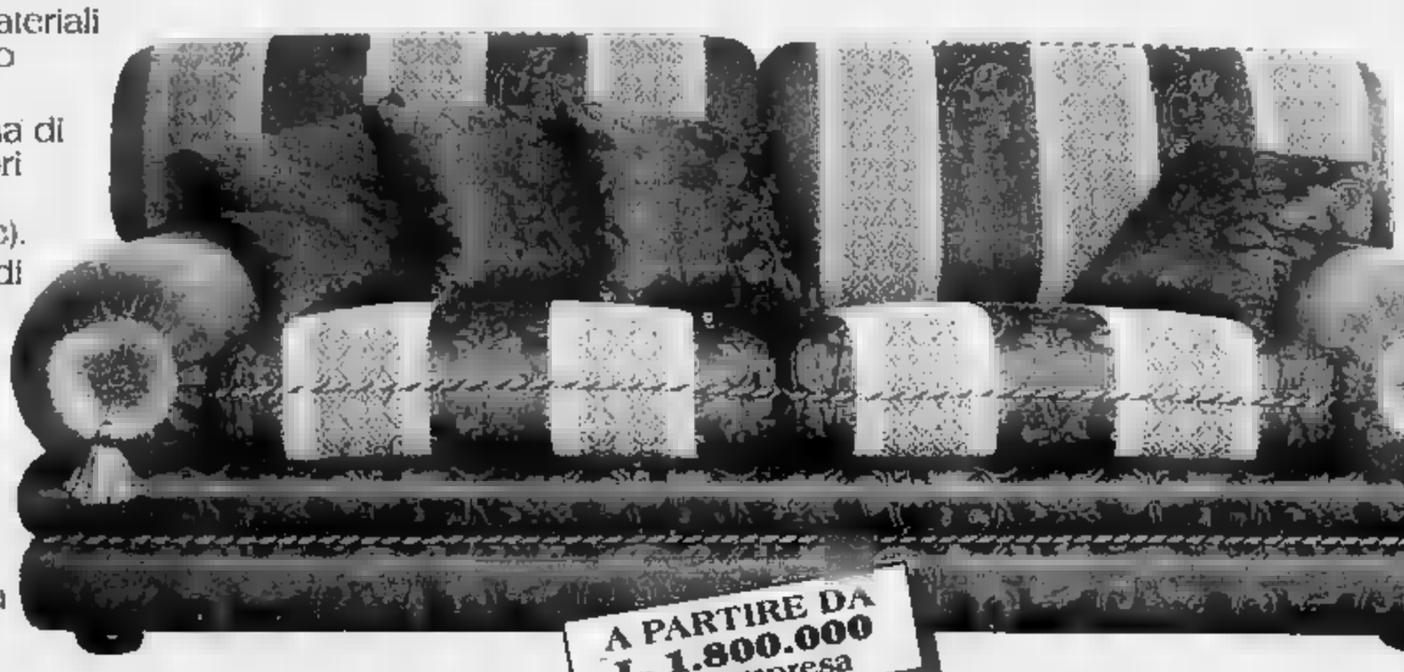

A PARTIRE DA L. 1.800.000 iva compresa

- Per la cura artigianale di ogni particolare che permette di proporre soluzioni anche "su misura".
- Per l'assistenza post-vendita (garantita su tutti i prodotti)

ROSTAGNO produce direttamente nel proprio stabilimento divani letto, letti imbottiti, sofà, poltrone e tendaggi. (I luoghi di produzione sono sempre aperti al pubblico). Inoltre, commercializza tappeti, mobili, tavolini e grafiche.

LORENZO RUBELLI · VMA Vigilio · fadini borghi · AVIGDOR · Cesari · LUCIANOMARCATO · boussac · HAAS · DECORTEX · MARIO SEZZANO · simta · canapé

C.so FRANCIA - Via ANTONELLI 44 - COLLEGNO - TORINO - 40.30.385

SCS

tutto scienze Compact

Per le ricerche scolastiche, per un costante aggiornamento professionale, per il desiderio di saperne di più, Tuttoscienze, l'inserto scientifico de **La Stampa**, continua a confermarsi strumento indispensabile, qualificato e autorevole.

Dall'astronomia alla matematica, dall'ecologia all'informatica... anche gli argomenti più tecnici e complessi vengono trattati con un linguaggio chiaro e semplice, alla portata di tutti.

Oggi i 13.061 articoli di Tuttoscienze pubblicati dall'81 al '92 sono stati raccolti in due compact disc, riuniti in un cofanetto. I compact consentono di avere immediatamente a disposizione (su un personal computer dotato di lettore cd-rom) un'enciclopedia del sapere scientifico contemporaneo, senza rivali per ampiezza, aggiornamento, comprensibilità.

Il software effettua ricerche su tutti gli argomenti. La funzione "zoom" permette di gestire le pagine e focalizzare l'attenzione anche sui particolari, immagini comprese. Il risultato della ricerca può essere stampato su carta. Ancora una volta Tuttoscienze è arrivato per primo: ha trasformato la cronaca scientifica in storia della scienza. E l'ha resa accessibile a tutti.

10 ANNI DI TUTTOSCIENZE ADESSO IN CD.

Tuttoscienze in CD è realizzato da: HYPERSYSTEMS

LA STAMPA

☐ Desidero ricevere ulteriori informazioni su Tuttoscienze in CD.

☐ Desidero prenotare la raccolta di 10 anni di Tuttoscienze in CD a £. 350.000 (IVA compresa + spese postali).

Nome: _____ Cognome: _____

Società/Ente: _____ Tel.: _____

Via: _____ N.: _____

C.A.P.: _____ Città: _____

Ritagliare e spedire questo coupon a:
La Stampa - Ufficio Marketing - via Marenco, 32 - 10126 Torino

Per informazioni telefonare al NUMERO VERDE 02005

Non tramontano i doni di sempre: oggetti in oro e i fiori

Fra i regali più graditi anche i dolciumi e i pelouche Nei bouquet è d'obbligo almeno una rosa

Una coppia di innamorati Per San Valentino lo scambio di doni (anche importanti) è quasi un obbligo. Fra i regali prevalgono quelli cari alla tradizione

Per San Valentino vince la tradizione

AOSTA. E' la festa dell'amore per antonomasia. San Valentino invita tutti gli innamorati a suggellare la loro unione scambiandosi un dono, simbolo ora di una passione travolgente, ora di un sentimento appena sbocciato, altre volte come ricordo di un grande amore. L'evoluzione della società, il progresso non hanno affievolito questa tradizione amorosa, anzi, stando al parere dei commercianti, l'amore, quello con la «A» maiuscola che fa palpitare i cuori (non c'è età che precluda l'incontro fatale), sembra rinvigorirsi ad ogni ricorrenza, con la sensuale e attesa complicità di Cupido. E per l'amata del cuore, nulla di più appropriato di un omaggio confezionato con un messaggio significativo.

Il classico «I love you» resiste all'incalzare delle novità che, ogni anno, le industrie dolciarie lanciano sul mercato in questa occasione.

Di particolare originalità ed effetto è la dedica «You are my sugar» (sei il mio zucchero», scritta rigorosamente in rosso, su scatole a forma di cuore. «La tradizione si mantiene inalterata - dice Eugenia De Lucia, proprietaria di una pasticceria in viale Conte Crotti - arricchita, però, da oggetti che inneggiano a questo giorno».

La fantasia delle ditte ha coinvolto anche il mondo animale per ricordare gli innamorati: la gattina, con lo sguardo languido, sussurra al suo gattone: «Anamì»; mentre la rana, abbraccia il suo ranocchio e con fare ammiccante, «Baciami», gli dice, «Sarò tua». Ma anche nel settore dei pelouche, il simbolo degli innamorati si sbizzarrisce; I «comodosi», due pupazzetti seduti su un divano sorridono, si guardano negli occhi, felici di stare vicini.

L'omaggio floreale rimane, in ogni caso, l'emblema della passione amorosa. Le rose rosse, (il numero dispari è d'obbligo) esprimono il massimo del sentimento. «Chi ricerca l'originale non trascura di completare un mazzo di fiori con almeno una rosa - rileva Caterina De Matteis, fiorista -. Prevalgono i bouquets con fiori di colore rosso, impreziositi da lilium bianchi e avvolti in confezioni del tutto particolari».

Il vero amore non conosce confini, abbatte le difficoltà e raggiunge l'altra metà del cuore ovunque. Affida ad un telegramma le parole «Ti amo, ti desidero», accompagnate da una foto con una dedica e, non è raro per molti innamorati, ricevere messaggi ispirati a personaggi dei fumetti, con musica di sottofondo.

Per molti, San Valentino è un'occasione propizia per regalare oggetti preziosi considerano un pegno d'amore vero, . «I ciondoli fatti a forma di cuore spezzato sono la novità-regalo di San Valentino '95 - è sapere Anna Berriat, oreficeria in via Gramsci.

Un cuore composto da due anelli, la cui metà rimane ad uno dei due innamorati. La scelta di targhette e medagliette con incisioni che esprimono parole non è in declino.

Portare attorno al collo o ad un bracciale «Sarai mia per sempre», oppure «La mia vita sei tu» è uno dei desideri più ambiti da chi ama e vuole ricambiato.

Sandra Lucchini

L'Asso di Fiori

SAN VALENTINO

E' forse l'unico giorno dell'anno in cui un uomo e una donna possono fare sapere quanto amano il proprio partner! Se non vuoi impegnarti troppo regala un fiore... è sempre ben accetto!

Fate esplodere i vostri cuori comprandolo all'Asso di Fiori

- Consegne a domicilio faxiflora: fiori in tutto il mondo
- Fiori nel pallone - Vendita piante - Fiori d'appartamento
- Distributore di fiori automatico 24 h.
- Addobbi per tutte le occasioni, vendita piante e fiori artificiali

Sede: via Sant'Anselmo, 76 - Telefax 0165/45.773
Nuova sede: via Mont Emilius, 20 - Tel. 0165/23.56.84
Valtournenche: via Roma, 33

SAN VALENTINO

«... in un attimo, un giorno qualunque diventa un grande giorno...»

CONCESSIONARIA

VALCAR Loc. Amérique QUART (AO) Tel. 0165 765.008

Autorizzati:
SUPERCAR - St-Vincent
SEMERARO - Brusson
SAMAR - Pont-St-Martin
PEUGEOT

DoDo Pomellato

San Valentino:
Dodo dice amore.
E lo dice con tenerezza,
con forza, con desiderio,
con freschezza,
con coraggio, con allegria.
Con tutto l'amore
che vuoi tu.

WWF Il prezzo di Dodo è piccolo piccolo, perché parte da 80.000 lire ma può fare tanto perché Pomellato devolve parte del ricavato al WWF Italia.

PICCOLI ANIMALI IN VIA DI ESTINZIONE

Crossello Gioiellerie
AOSTA - Via De Tillier, 39
COURMAYEUR - Via Roma, 34

giuseppe gianoglio
camini
lavorazione marmi
graniti - cementi
11026 [redacted] (Aosta)
Telefono: 0125/80.72.39

LA STAMPA
VALLE D'AOSTA

giuseppe gianoglio
arte funeraria
lavorazione marmi
graniti - cementi
11026 PONT-SAINT-MARTIN (Aosta)
Telefono: 0125/80.72.39

Domenica 12 Febbraio 1995 n. 39 — Redazione: Rue Jean de la Pierre, telefono 23.52.97

Le previsioni del tempo indicano un peggioramento nella giornata di oggi

Attesa per la neve di febbraio

Traffico intenso l'altra sera e ieri sull'autostrada per l'ormai consueto «assalto» di sciatori. Venerdì in Val Ferret è caduta una piccola valanga dal Dente del Gigante, nessun pericolo per case e turisti

AOSTA. Ancora un fine settimana all'insegna dello sci in Valle.

Venerdì sera e ieri mattina sull'autostrada Torino-Aosta è stato registrato traffico intenso. A differenza di altre occasioni, non ci sono state però code e rallentamenti, il traffico è stato sempre scorrevole. Anche ai caselli l'attesa per gli automobilisti in uscita non è stata lunga.

Ieri mattina, nelle prime ore, è nevicato sopra i mille metri, in città è piovuto. Per Cervinia era obbligatorio il transito con catene. La temperatura era di meno 8 ad Aosta, a Plateau Rosa meno 11.

Il cielo era coperto, nubi basse, ma in giornata si sono state schiarite. In serata però è aumentata la nuvolosità, per oggi sono previste precipitazioni scarse, ma la temperatura è in aumento. A 2000 metri il manto nevoso va da 90 a 110 centimetri.

Il pericolo di valanghe è considerato «moderato» in tutta la Valle, «marcato» nel settore nord occidentale, dove l'innevamento è maggiore. Da evitare comunque le sci lungo i pendii soleggiati nelle ore di maggiore esposizione perchè è possibile il distacco naturale di valanghe.

La Val Ferret oggi è stata aperta, nonostante la nevicata nelle prime ore del mattino e la valanga che si è staccata venerdì pomeriggio dal Dente Gigante. Una lingua di neve di piccole proporzioni, che si è fermata dopo un breve tratto, senza costituire pericolo per le case e per le persone.

Se la situazione del tempo rimarrà stabile, si potrà fare fondo anche oggi in Val Ferret. «Ma le previsioni del tempo francesi indicano un peggioramento. Vedremo.» dice Oscar Talola, responsabile del soccorso alpino di Courmayeur.

Buono l'innevamento in tutte le stazioni sciistiche della Valle. Ayas-Antagnod (minima 50, massima 80, 7 impianti aperti); Ayas-Champoluc (50-150; 10); Breuil Cervinia (80-250; 24); Brusson (30-50; 5); Chamois (40-90; 5); Champorcher (30-140; 4); Cogne (60-80; 4); Colle Joux (30-30; 3); Courmayeur (80-210; 25); Etroubles (20-30; 1); Gressoney-La-Trinité (30-150; 12); Gressoney Saint-Jean (30-50; 2); La Magdeleine (20-30; 2); La Thuile (50-320; 15); Ollomont (40-50; 1); Pila (70-110; 12); Rhemes Notre Dame (40-60; 3); Saint-Barthelemy (20-35; 1); Saint-Oyen (30-70; 3); Saint-Rhemy (40-150;); Torgnon (30-80; 7); Valgrisenche (60-80; 3); Valtournenche (40-180; 9); Valsesia-Alagna (25-300; 6).

In Valle aperti in totale 184 impianti di risalita.

Domenica stazioni sciistiche della Regione erano state prese d'assalto dagli sciatori: erano state registrate 70 mila presenze.

E il rientro diventa sempre più problematico, nonostante il nuovo tratto di tangenziale. I guai degli automobilisti sono dovuti soprattutto alla mancata apertura del casello di Aosta verso sud sulla tangenziale. Puntualmente ogni domenica decine di migliaia di automobilisti rimangono imbottigliati sulla statale 26, bloccati per ore, prima di raggiungere il casello di Nus.

Antonella Torra

L'impianto della cabinovia che collega Plan Chècrouit con il Colle delle Chècrouit sulle piste di Courmayeur

MALAVITA IN BASSA VALLE

Il problema dei furti

Ladri in azione a Pont-Saint-Martin, anche nel municipio. «Questa è un'offesa morale», dice il sindaco Alberto Crétaz (nella foto).

SERVIZIO A PAGINA 41

GRAN FONDO A COGNE

In mille alla «Marcia»

Si corre questa mattina a Cogne la 17ª Marcialpran-paradiso di fondo. Al via un migliaio di persone. In pista tra i residenti la «Grolla d'oro».

SERVIZIO A PAGINA 45

IL TEMPO IN PIEMONTE E VALLE D'AOSTA

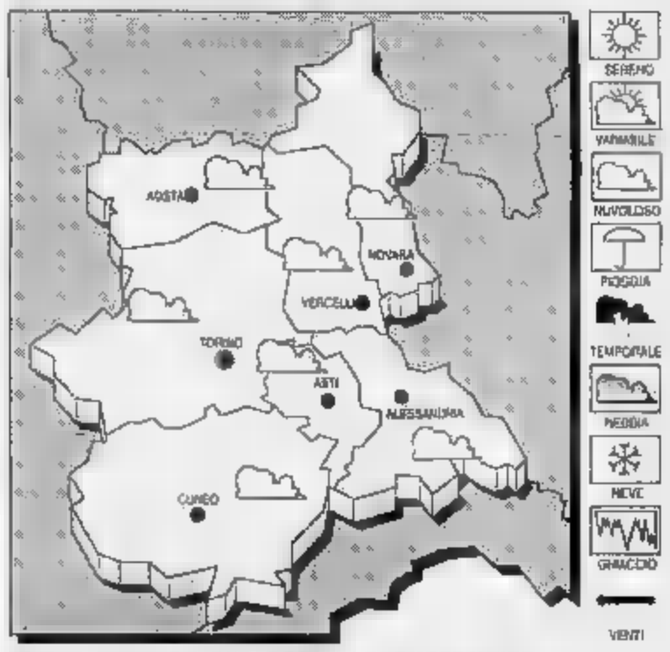

PER OGGI. Parzialmente nuvoloso con nevicate sui rilievi al di sopra dei 1200 metri.

TEMPERATURA. Stazionarie.

VENTI. Deboli variabili.

VISIBILITA'. Riduzioni foschie.

TENDENZA DEL TEMPO. Poco nuvoloso.

LE TEMPERATURE DI IERI AD AOSTA
Max: 13; min: 2; media: 7

UN ANNO FA
Max: 11; min: -1; media: 5

TEMPERATURE IN PIEMONTE
Torino 7,5; Alessandria 9; Asti 8; Cuneo 8; Novara 7; Vercelli 8.

Il giovane, di Ivrea, guarirà in 90 giorni per traumi e fratture

Arnad, operaio si ferisce precipitando da una scala

ARNAD. Un giovane operaio di Ivrea è rimasto ferito venerdì nel tardo pomeriggio in un incidente sul lavoro accaduto ad Arnad. Gualtiero Valle, 25 anni, ha riportato traumi e fratture guaribili in giorni. E' caduto da una scala, mentre stava lavorando alla Modulgranito di Arnad.

La dinamica sull'accaduto è ancora molto confusa. L'allarme è stato dato intorno alle 17 di venerdì. Il giovane eporediese che abita in via San Michele, era impegnato in alcuni lavori all'interno dell'azienda.

Per cause non ancora accertate ha perso l'equilibrio ed è caduto, battendo con violenza sul terreno. A dare l'allarme sono stati i suoi colleghi di lavoro, che hanno avvertito l'ambulanza dell'Usl.

Il ragazzo forse ha perso l'equilibrio, oppure è stato colto da un malore e non è riuscito a evitare la caduta. Subito soccorso, è stato trasportato all'ospedale di Aosta.

I medici lo hanno sottoposto ad esami radiologici, le condizioni di Gualtiero Valle sono gravi, ma la prognosi è di 90 giorni. Dopo i primi interventi, i medici hanno trasferito il giovane eporediese nel reparto di ortopedia, dov'è stato ricoverato. Sull'incidente stanno indagando i carabinieri di Verres.

La Modulgranito è una ditta che ha sede in via Nazionale, nell'area industriale. Si occupa della lavorazione del marmo grezzo verde. **[s. ser.]**

VIGILI DEL FUOCO

Fino a Cogne per un gatto

Cinquantasei chilometri per andare a salvare un gatto, arrampicatosi su un albero. E' accaduto ieri pomeriggio, a Cogne. Sono stati costretti a intervenire i vigili del fuoco di Aosta. Dalla stazione turistica, affollata di gente per la Marcia Gran Paradiso in programma oggi, sono arrivate telefonate a ripetizione, fatte molta probabilità da turisti a passeggio nelle vie del paese. Su un albero del centro, vicino al municipio, si era arrampicato un gatto. «Dal tono delle telefonate, sembrava un pino di venti metri - hanno raccontato i vigili del fuoco -, poi siamo arrivati a Cogne e ci siamo trovati di fronte ad un frassino di quattro metri». Ma nessuno, dei tanti turisti e atleti presenti a Cogne, ha pensato di arrampicarsi per far scendere il felino, che era impaurito e riusciva più a muoversi. Una squadra di vigili del fuoco è intervenuta intorno alle 16,45 e, in pochi minuti, ha riportato a terra il gatto.

Giovane di «Piloto io»

Arrestato per oltraggio ai carabinieri

AOSTA. Un inseguimento nella notte per le vie della città, poi l'arresto. Paolo Fucini, 31 anni, abitante ad Aosta, in via Marmore 1, è stato arrestato per guida in stato di ebbrezza, resistenza e oltraggio a pubblico ufficiale dai carabinieri del nucleo radiomobile di Aosta. Il giovane è un esponente del gruppo anarchico «Piloto io», che anni fa aveva occupato l'ex cinema Splendor e la Torre dei Balivi. Ieri mattina, alle 4,30, Fucini era alla guida della sua Fiat 128. In via Festaz si è imbattuto in una pattuglia del nucleo radiomobile dei carabinieri che gli ha intimato l'alt. Per tutta risposta il giovane avrebbe accellerato, dandosi alla fuga. I carabinieri si sono messi all'inseguimento. Lo hanno raggiunto e bloccato dopo un chilometro. Ma a questo punto Fucini avrebbe cercato di fuggire a piedi e poi avrebbe aggredito i carabinieri che lo avevano bloccato. E' stato portato in carcere a Brissogne.

Tamponamento sull'autostrada Montjovet

Il questore di Aosta coinvolto nell'incidente

MONTJOVET. Attimi di paura per il questore di Aosta, Fausto Acierno, coinvolto ieri mattina in un tamponamento accaduto sull'autostrada Torino-Aosta. Ne è uscito illeso e poco dopo lo scontro ha potuto riprendere il viaggio, ma per lui e per il suo autista poteva finire peggio.

Il funzionario era sull'auto di servizio, un'Alfa «75» del ministero dell'Interno, dotata di lampeggiante blu laterale e guidata da un agente della questura aostana. I due tornavano da un servizio svolto fuori Valle. Intorno a mezzogiorno, lo scontro. L'auto su cui viaggiava il questore ha imboccato la prima delle due gallerie di Montjovet, direzione Aosta.

Davanti all'Alfa «75» del ministero viaggiava un'altra auto, che ha cambiato corsia per poter sorpassare. Ma pochi istanti dopo ha fatto la manovra opposta, rientrando nella corsia normale di marcia a causa di un'altra auto che sopraggiungeva a forte velocità. La manovra ha colto di sorpresa l'autista del questore, che non ha potuto evitare il tamponamento. L'incidente si è risolto con danni alla carrozzeria delle due auto. L'Alfa «75» aveva un fanale e il paraurti rotti. Sul luogo dell'incidente è intervenuta la polizia stradale di Pont-Saint-Martin. Pochi minuti dopo il questore è ripartito sull'auto danneggiata, raggiungendo Aosta. **[s. ser.]**

Fausto Acierno questore di Aosta è coinvolto in uno scontro sull'autostrada

Prime decisioni della Federghiaccio dopo Bolzano

Sconfitta a tavolino per l'Hc CourmAosta

AOSTA. Prime conseguenze per l'Hockey club CourmAosta, dopo i fatti di giovedì sera nella partita sulla pista del Bolzano. La commissione tecnica hockey della Federazione italiana sport del ghiaccio si è riunita ieri mattina a Baselga di Pinè e ha discusso il caso, sulla base «del rapporto arbitrale e della documentazione disponibile». In seguito al temperamento della squadra deciso dal coach Jimmy Boni, la commissione ha inflitto partita persa al CourmAosta per 0-5 e ha «sospeso da ogni attività in seno alla squadra nazionale» Pierangelo Cibien. Ma soprattutto ha stabilito che «l'omologazione delle gare che l'Hockey club CourmAosta andrà a disputare, in attesa di ulteriori accertamenti degli organi competenti, deve intendersi sospesa».

Ora l'incartamento passa alla commissione disciplinare della Federghiaccio, che dovrà riunirsi per decidere eventuali squalifiche, multe e altri provvedimenti previsti dal regolamento. Insomma, sopra la testa della società giallonera è stata appesa una spada di Damocle invisibile, della quale si conosce il peso e il momento in cui cadrà. Alle punizioni seguiranno i ricorsi della società e nuove decisioni federali. Ma tutto dovrebbe risolversi entro la fine della «regular season», prevista per il 4 marzo. Altrimenti potrebbe essere sfalsato tutto il campionato.

E' probabile che il ricorso del CourmAosta si baserà sul «giallo» dei due minuti, periodo entro il quale il regolamento prescrive che la squadra che ha abbandonato la pista debba rientrare. Secondo l'arbitro Manfroi, quando il CourmAosta è tornato sul ghiaccio i 2 minuti erano già passati; secondo la società giallonera non erano trascorsi più di secondi. Inoltre la CourmAosta contesta che il conteggio del tempo non è apparso sul tabellone del palazzo del ghiaccio. **[gio. mac.]**

Record di candidati al concorso per diventare insegnanti elementari di ruolo

In 400 per sostituire 10 maestri

Verrà anche stilata, in base ai risultati, una graduatoria di merito da cui verranno scelti i sostituti di chi andrà in pensione nei prossimi tre anni. Il 21 febbraio ci sarà lo scritto, il giorno dopo l'orale

Alcuni bambini all'entrata di una scuola elementare di Aosta

AOSTA. Quasi quattrocento candidati per più di dieci posti. Sono questi i dati del prossimo concorso per maestri elementari che si terrà ad Aosta il 21 e 22 febbraio. Un rapporto fra aspiranti e candidati al posto fisso di insegnamento che è di circa 40 a 1. In altre regioni italiane si arriva però anche a 2-300 a 1. E' un elemento però che non incoraggia più di tanto i candidati valdostani, in questi giorni impegnati negli ultimi ripassi prima degli scritti.

Un cambiamento che potrebbe migliorare la situazione, nel futuro, è l'attesa riforma delle pensioni. Se la situazione si sbloccherà, vi saranno nell'arco di uno-due anni in Valle da venti a trenta nuovi posti di ruolo per maestri elementari. L'aspirazione dei candidati è quindi, in prima istanza, di piazzarsi nei primi posti e poi di essere almeno inclusi nella graduatoria di merito, che vale tre anni. Da quella graduatoria verranno presi i maestri per sostituire chi andrà in pensione.

Martedì 21 febbraio nel salone del palazzo regionale di Aosta si terrà la prova scritta di francese. Invece mercoledì 22 vi sarà, all'istituto tecnico «Manzetti» per ragionieri di Aosta, la seconda prova scritta, quella di pedagogia.

Dopo la correzione degli elaborati, cominceranno le prove orali, prevedibilmente a marzo. Il giorno 22 al «Manzetti» i cadidati i cui cognomi cominciano con le lettere dalla A alla G entreranno da via Piave, mentre quelli con le lettere dalla H alla Z da via Festaz. A partire da venerdì 17 febbraio verrà comunque affisso un foglio illustrativo nell'atrio del palazzo regionale di Aosta.

Un particolare importante del prossimo concorso è che, a differenza dei precedenti concorsi magistrali, l'esame di piena conoscenza della lingua francese superato non elimina i candidati, ma permette loro, se positivi in pedagogia, di essere iscritti in una speciale graduatoria di «idonei». In altre parole, viene considerata «buona» se positiva la prova di pedagogia e il candidato deve poi soltanto mettersi a posto, in un secondo tempo, con la prova di francese. Una soluzione che i sindacati scuola, che l'hanno voluta, giudicano «più equilibrata» rispetto a situazioni del passato quando chi non superava il francese veniva subito eliminati anche se era bravissimo nelle altre materie.

Per i candidati valdostani però il concorso prevede anche un altro «incontro» con la lingua francese. La prova orale di pedagogia, a cui si accede se si ha superato lo scritto, consiste infatti anche una parte dedicata alla particolare situazione scolastico valdostana e al bilinguismo che potrà essere chiesta in francese. Così come altri argomenti. I risultati finali del concorso si avranno a fine marzo.

Bruno Baschiera

I libri

Assegnazioni gratuite

AOSTA. L'assegnazione gratuita dei libri di testo è prevista anche per gli studenti valdostani che frequentano istituti superiori di tipo non esistente nella regione.

Con un comunicato dell'assessorato della Pubblica Istruzione, viene precisato che l'assegnazione avverrà sotto forma di rimborso delle spese sostenute, con presentazione di adeguata documentazione. Le domande per ottenere il rimborso dovranno essere presentate entro venerdì 3 marzo. Per informazioni gli interessati si possono rivolgere all'Ufficio diritto allo studio dell'assessorato regionale della Pubblica Istruzione.

I studenti valdostani che frequentato scuole superiori fuori dalla regione si rivolgono soprattutto ad istituti tecnici e professionali. Per esempio, in Valle d'Aosta non vi sono corsi di diploma nel settore della chimica oppure dell'odontotecnica.

Contributi

Le borse di studio

AOSTA. Scadrà venerdì 3 marzo il termine per presentare le domande di partecipazione al concorso, indetto dall'assessorato regionale della Pubblica Istruzione, per l'attribuzione di borse di studio a favore degli studenti del Liceo linguistico di Courmayeur e delle scuole superiori esistenti in Valle d'Aosta.

Il Liceo linguistico di Courmayeur è una scuola privata legalmente riconosciuta. Al bando di concorso possono partecipare studenti residenti in Valle d'Aosta da almeno un anno dalla data di presentazione della domanda, che possano dimostrare di essere regolarmente iscritti e di frequentare gli istituti scolastici ai quali si riferiscono le sovvenzioni.

Gli studenti interessati, per poter ricevere i contributi che saranno erogati dalla Regione Valle d'Aosta dovranno dimostrare di non essere beneficiari di analoghi contributi erogati da altri enti.

NOTIZIE DALLA VALLE

PONT-SAINT-MARTIN

Lo «Juventus club» festeggia 30 anni di attività

Grande festa per centinaia di tifosi juventini valdostani domani sera a Borgofranco d'Ivrea. Lo «Juventus club» di Pont-Saint-Martin celebra i suoi 30 anni di attività. Il presidente Sergio Clapasson ha ottenuto, per la festa, la partecipazione dei giocatori Carrera, Torricelli e degli ex Altafini, Castano e Marocchino. L'appuntamento è alle 19,30 nel salone dell'Olmetto di Borgofranco d'Ivrea.

AOSTA

Incontri di Forza Italia per le elezioni

Il direttivo valdostano di Forza Italia, formato da Maurino Betaind, Henry Bionaz, Armildo Chiattone e Claudio Dalle, avvierà da domani colloqui con tutte le forze politiche in vista delle elezioni amministrative di primavera. In settimana il direttivo, guidato dall'europarlamentare Riccardo Garosci, andrà ad Arcore per un primo incontro con Silvio Berlusconi.

COURMAYEUR

Settimana bianca, sci e bridge

Da oggi a Courmayeur all'Hôtel Pavillon si svolge una settimana bianca abbinata al bridge organizzata dalla sezione bridge della «Famiglia Meneghina», maestro Giancarlo Astore già campione italiano. I 60-70 partecipanti passeranno la mattinata sulle piste di sci; al pomeriggio ci saranno le lezioni di bridge con la partita-gara in serata.

DONNAS

Riunioni per presentare l'Unione dei Progressisti

Pds, verdi alternativi e verso l'alleanza del progresso, forze politiche impegnate nella realizzazione dell'Unione dei Progressisti, inaugurano domani nella sala polifunzionale di Donnas un ciclo di incontri per illustrare il progetto. I confronti con la popolazione, tutti programmati per le 21, continueranno martedì 14 a Villeneuve nella sala Apt Gran Paradiso, mercoledì 15 a Quart nella sala della comunità montana e venerdì 17 a Verrès nella sala comunale al campo sportivo.

AOSTA

I sindacati incontrano i dipendenti comunali

Per esaminare il nuovo contratto di lavoro, le organizzazioni sindacali del personale dipendente degli enti locali hanno organizzato una serie di incontri con i dipendenti comunali. Il primo appuntamento è per lunedì alle 15 presso il salone della biblioteca di Morgex, un altro incontro è previsto per le 9 di martedì in Comune a Rhêmes e l'ultima riunione è in programma giovedì prossimo nella sala comunale di Aosta.

Centro d'ascolto

Progetto per studenti

AOSTA. «Ragazzi, serve aiuto?». Con questo titolo il distretto scolastico numero uno lancia un nuovo progetto a favore dei ragazzi e adolescenti che frequentano l'ultimo anno delle scuole inferiori e i superiori.

Ines Mancuso, coordinatrice del progetto, dice. «L'idea non è solo nostra. Nasce da uno serie di incontri che il distretto ha avviato, durante questa legislatura, con ragazzi, genitori e insegnanti. Sono stati gli stessi ragazzi a segnalare la necessità di poter contare su una struttura di appoggio alla quale rivolgersi per esporre eventuali loro problemi. Ma ci pareva di aver capito che non volevano una cosa istituzionalizzata. Avrebbero preferito qualcosa di neutro rispetto agli interventi già programmati dalla scuola. Così è nata l'idea di un centro di ascolto al quale i ragazzi si potranno rivolgere gratuitamente, nei giorni e negli orari fissati, in virtù di una convenzione che il distretto ha stipulato con operatori seri e specializzati».

L'iniziativa partirà domani. Lo studio è in via De Tillier, dove ha sede la società Aris. Vi si potranno rivolgere tutti gli adolescenti dai 13 ai 20 anni, dalle 15 alle 18. I viene ascoltati immediatamente. Non è necessario prendere appuntamento e i colloqui resteranno assolutamente riservati.

Ma non si rischia di sovrapporsi a dei servizi che già sono previsti con la presenza degli psicologi nelle scuole? «Direi di no - risponde Ines Mancuso -, perché è emerso che quei servizi vengono recepiti quasi sempre come un intervento tardivo e già medicalizzato. Il nostro obiettivo, invece, è favorire un incontro tra ragazzi e professionisti, non mediato da nessuno, in un momento della loro vita in cui certamente possono conoscere delle crisi evolutive. Ci piace pensare cioè a un servizio inteso più come "vocearnica" che "soccorso-psicologico"».

Parlare con qualcuno può in effetti, servire a evitare che problemi ordinari si complichino eccessivamente. Il centro di ascolto attivato dal distretto scolastico avrà una durata sperimentale di tre mesi. «Un posto dove si può tirare il fiato - c'è scritto nel volantino distribuito in tutte le scuole - essere ascoltati e ossigenarsi un po'». (en. bl.)

Il Comune ordina la demolizione, ma il Consiglio di Stato sentenzia che ha torto

«Bidonvilles» nel quartiere Dora

Nell'area vivono, ai limiti dell'emergenza sanitaria, cani, cavalli, polli, conigli. Ora la struttura dovrebbe essere abbattuta ma i proprietari hanno fatto ricorso a Roma e hanno avuto ragione

AOSTA. Lo Stato approva le «bidonvilles»? Così sembrerebbe, dal momento che una sentenza del Consiglio di Stato avalla una realtà da terzo mondo in città, nel villaggio Dora. Di fronte a via Berthet, a pochi metri dalla palestra e dall'arena «Croix Noire», è sistemata una baraccopoli al limite dell'emergenza sanitaria, con una trentina di 300 metri quadrati, dove vivono cavalli, maiali, cani, polli, conigli, circondati da cumuli di immondizie che emanano odori nauseabondi.

Il regolamento comunale stabilisce, tra l'altro, il divieto di sistemare stalle, anche private, nell'aggregato urbano, ad eccezione di quelle dell'esercito.

La vicenda risale al 1987. I proprietari delle baracche, Giuseppe Donato e la moglie Ida Mauro inoltrarono domanda al Comune per la demolizione delle baracche, in prospettiva della costruzione di garage sotterranei e campi da tennis. L'amministrazione comunale respinse la richiesta perchè in contrasto con il Piano regolatore che prevede, in quella zona, «un'area verde, con gioco-sport» e ordinarono l'abbattimento della baraccopoli. I coniugi Donato ricorsero al Tribunale amministrativo regionale, che bocciò la domanda. Quindi si rivolsero al Consiglio di Stato, ottenendo l'approvazione.

La baraccopoli che si trova in villaggio Dora, di fronte a via Berthet

Nella sentenza favorevole si legge che le baracche dei coniugi Donato erano state sistemate in quella zona nel 1958, prima dell'elaborazione del Piano regolatore. «Erroneamente - si legge nella sentenza - il Comune di Aosta e il Tar hanno letto la disposizione come se l'esistenza di un piano di recupero sia condizione per il rilascio di autorizzazione ad allinearsi alla normativa. L'appello è, quindi, fondato e va accolto».

L'amministrazione comunale deve anche pagare 4 milioni per entrambi i giudizi. Dicono Egidia Pittet e Maurizio Graioni, dell'ufficio tecnico del Comune di Aosta: «E' consenso determinato dall'invio di disegni non corrispondenti alla realtà. Il progetto inviato a Roma illustra un fabbricato rurale costruito nel rispetto della normativa sanitaria, urbanistica e architettonica, in perfetta sintonia con l'ambiente circostante. La verità è sotto gli occhi di tutti». La sentenza del Consiglio di Stato, però, spiega che le «eventuali deficienze igieniche della struttura non hanno nulla a che fare con la sanatoria edilizia della stessa». (s. l.)

LETTERE AL GIORNALE

Il pericolo valanghe nella Val Ferret

Ho letto con molta attenzione quanto ha espresso il signor Louis Bionaz di Aosta, dell'Ufficio valanghe, sul pericolo delle valanghe in Val Ferret durante la stagione sciistica. Lo scritto del signor Bionaz m'ha fatto riflettere moltissimo e sono giunto alla conclusione che il pericolo valanghe in Val Ferret è sempre incombente ed è reale, interessando anche chi, come me, è un grande appassionato di sci di fondo, disciplina sportiva nordica che viene praticata nella vallata in questione ai piedi del Monte Bianco. Chi scrive ha avuto modo di vedere parecchie valanghe in Val Ferret, specie quella che si abbatte quasi sempre ogni anno prima degli ultimi tornanti che portano a Planpincieux e, nonostante l'inquietante presenza della massa di neve gigantesca e impressionante vista, ha un poco sottovalutato il grandissimo pericolo che simili masse di neve e ghiaccio rappresentano. Ma ora, dopo quanto espresso da un esperto in materia qual è il signor Bionaz, mi sono reso maggiormente conto del rischio che si corre lassù ed è sorta in me la convinzione che la Val Ferret è pericolosa durante la stagione sciistica, invernale ovviamente, e che le valanghe quando precipitano a valle hanno conseguenze devastanti e non perdonano. Quindi deve dare retta agli esperti e regolarsi di conseguenza. La Val Ferret, che io frequento ormai da anni e che amo tantissimo, è una delle più belle valli delle Alpi, ma è interessata dalla caduta delle valanghe e bisogna allora, specie dopo quanto espresso sull'argomento da un esperto in materia, incrementare e agevolare l'afflusso turistico invernale in Val Ferret, ma semmai regolamentarlo e disciplinarlo ulteriormente. Con quelle colossali e enormi valanghe che si staccano in taluni casi da 4000 metri di quota e che precipitano a valle con un dislivello di 2400-2500 metri le conseguenze immaginabili non c'è nulla che tenga e non si scherza. La montagna va amata, ammirata e rispettata, ma anche conosciuta e temuta.

Lettera firmata, Aosta

NUMERI UTILI

NUMERI UTILI

Vigili Urbani Aosta: 238.238/300.458
Vigili del fuoco: 115
Protezione civile: 238.222
Ospedale: 30.41
Pronto Soccorso: 304.256 / 304.260
Percorrib. strade: 303.754 / 35.655
Soccorso

FARMACIE DI TURNO

Ad **Aosta** oggi è di turno, con orario 9-22 (a porte aperte) e 22-9 di domani (a porte chiuse) la farmacia Comunale 1, corso Battaglione Aosta. Per gli altri Comuni della regione le farmacie osservanno i turni di notte secondo lo schema

Distr. 1: *Courmayeur*, La Thuile (entro 15 minuti dalla chiamata)
Distr. 2-3: *Villeneuve*, Cogne (entro 15 minuti dalla chiamata)
Distr. 4: *Valpelline* (entro 15 minuti dalla chiamata)
Distr. 5: *Nus* (entro 15 minuti dalla chiamata)
Distr. 7: *Valtournenche*
Distr. 8-9: *Chambave*
Distr. 10: *Champoluc*
Distr. 11-12-13: *Pont-Saint-Martin*
Distr. 14: *Grassoney-Saint-Jean*

BENZINAI DI

Domenica 12 Febbraio 1995
Aosta: *Agip*, via P.S. Bernardo; *Fina*, corso Battaglione; *IP*, via Carrel; *Agip*, via Paravera; *IP*, via St-Martin de Corléans; *Fina*, via Parigi; *Agip*, Avise (Morelio)
Aymavilles: *IP*, *Agip*.
Châtillon: *Esso*, *Fina*. **Gressan:** *Tecnopia*. **Hône:** *IP*. **Nus:** *IP*. **Pont-St-Martin:** *Agip* (via Chanoux); *Agip*. **Quart:** *Montesholl*. **Sarre:** *Agip*. **St-Pierre:** *Agip* (S. N. 26). **St-Vincent:** *IP*. **Verrès:** *Fina*; *Erg*.

Aosta: tel. (0165) 361.221/262 260
Courmayeur: tel. (0165)
Châtillon/St-Vincent: tel. (0165) 61.360/61.357
Donnas: tel. (0125) 807.054

STATO CIVILE

AOSTA

Nati. Eleonora Curta; Francesca Bovolenta.
Morti. Giovanni Thébat, 61 anni, pensionato, Montjovet; Anna Maria Sech, 82 anni, pensionata, Nus; Maria Anna Cagninay, anni, pensionata, Verrès; Maria Fumagalli, anni, pensionata, Aosta; Angelo Carello, anni, impiegato, Aosta; Emma Morise, 81 anni, pensionata, Saint-Vincent.

GIUNTA AMMINISTRATIVA.

La giunta regionale ha stanziato finanziamenti per 1 miliardo 20 milioni, destinati all'acquisto, durante il 1995, di materiale didattico, attrezzature e mobili per le scuole della Valle **Aosta.** Nella sua ultima riunione, la giunta ha approvato la partecipazione della Regione al Salone del libro e della stampa di Ginevra, che si svolgerà dal 27 aprile al 1° maggio. La Valle d'Aosta sarà incaricata di coordinare gli stand italiani aderenti alla manifestazione.

RINGRAZIAMENTI

La famiglia Bus-Rosso ringrazia sentitamente tutti coloro che hanno partecipato al loro dolore, per la perdita del caro

Oscar

— **Aosta**, 11 febbraio

GLI APPUNTAMENTI

ARTE

Strumenti costruiti dagli allievi

Oggi alle 18 il salone delle manifestazioni di palazzo regionale ospiterà la presentazione degli strumenti musicali costruiti dagli allievi del corso di liuteria, organizzato nel biennio 1992/94 dall'assessorato regionale all'Industria, Commercio e Artigianato. Con il maestro Dario Cremaschi e gli allievi, ci sarà l'orchestra giovanile di Aosta e il duo di chitarre formato da Margherita Vallomy e Joachim Geissler. I brani saranno realizzati con gli strumenti costruiti dagli allievi.

CHATILLON

Bocce al bocciodromo

Il «Grand prix» di bocce oggi la tappa alle 15 al bar del bocciodromo comunale. Le iscrizioni sono aperte dalle 14,15.

AOSTA

Conferenza su Picasso

Domani alle ore 21, nella sede dello Alliance française in via Porta Pretoria 19, si svolgerà una conferenza sul tema «Picasso e l'Italie». Parlerà Hélène Lassalle, «Conservateur en chef» del museo Picasso di Parigi.

AOSTA

Si conclude «Domani sposi»

Si conclude questa sera nel salone dell'albergo Hostellerie du Cheval Blanc all'ingresso di Aosta, la seconda edizione della manifestazione «Domani sposi». Nel pomeriggio e in serata sono in programma due sfilate di moda. Sono esposte le più attuali proposte per l'abito da cerimonia sia per lo sposo sia per la sposa.

AOSTA

Pomeriggio per i disabili

Domani alle 14,30, nella sede dell'associazione valdostana paraplegici in località Grand Chemin di Saint Christophe, è in programma il terzo appuntamento con i «Pomeriggi - incontro». Ci sarà l'illustrazione, da parte di don Ferruccio Brunod parroco di Saint-Etienne, del progetto di realizzare una casa famiglia per disabili in corso Saint-Martin de Corléans.

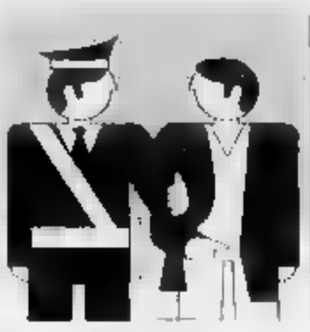

Pont-St-Martin, l'amministrazione denuncia l'aumento della criminalità

Allarme furti in Bassa Valle

L'ultimo colpo a casa di un assessore. Il sindaco Alberto Crétaz: «Ci vogliono più carabinieri». Dicono i militari: «Nella caserma non c'è spazio. I reati non sono aumentati». Lunedì prossimo un incontro

Gli agenti della Polstrada di Pont-Saint-Martin di fronte alla caserma

PONT-SAINT-MARTIN. La pubblica sicurezza è di nuovo al centro dell'attenzione in Bassa Valle. «Troppi furti» dicono i cittadini, «Meno dell'anno scorso» rispondono i carabinieri. E come sempre, soprattutto in periodo pre-elettorale, si torna a parlare di commissariato di polizia, di nuovo caserma di carabinieri, di rinforzi a quella già esistente a Donnas.

A far tornare alla ribalta il problema, è stato il furto fatto l'altra sera a casa di Sergio Dell'Uomo, assessore comunale. I ladri, approfittando dell'assenza dei proprietari, hanno forzato una porta, mettendo a soqquadro la casa e rubando argenteria, una pelliccia e un videoregistratore. Un «colpo» fatto con pochi scrupoli, intorno alle 20: i proprietari sarebbero potuti rientrare in ogni momento. I ladri potrebbero aver tenuto sotto controllo l'abitazione, che è a pochi passi del centro di Pont-Saint-Martin. «Per fortuna soldi e oggetti preziosi erano in cassetta di sicurezza, - dice amareggiato Dell'Uomo - vista la situazione della Bassa Valle ormai simile al Far West».

Qualche giorno fa i ladri entrarono in municipio, nel centro storico del paese, poi in casa di Pierino Regge, mentre i proprietari guardavano la televisione. Quasi una presa in giro, la spregiudicatezza preoccupa la gente. Quando fu svaligiata la profumeria Olga, un cittadino vide i ladri: «Torna a casa» gli urlarono.

«E' un'offesa morale - dice il sindaco Alberto Crétaz -. C'è un'organizzazione che osserva le abitudini degli abitanti e poi ne approfitta. Il "colpo" a casa dell'assessore Dell'Uomo è solo l'ultimo della serie. Da noi soprattutto agenti o carabinieri inseriti nel contesto sociale del paese, con la famiglia qui, altrove».

E lo scarso numero di carabinieri a Donnas non è una novità. Ma i militari dicono che non ci sono spazi per ospitare rinforzi, servirebbero altri locali». Fondi statali per nuove non ce ne sono più. I carabinieri spiegano comunque che nel 1994 Donnas ha fatto 1161 servizi esterni, contro i 792 del 1993. E i furti sono diminuiti del 27 per cento».

Mauro Veuillaz, presidente dei commercianti, dice: «Il problema dei furti non è stato abbandonato. Ci riuniremo tra breve, punteremo su un commissariato di polizia o su una caserma dei carabinieri più ampia, per un servizio di controllo continuo. Continueremo a lottare su questo fronte».

E Giampietro Villa, comandante della Polstrada della Valle, spiega: «La nostra sezione della Bassa Valle fa continui servizi sulla statale 26. Non è che la Stradale può uscire dall'autostrada, anzi invito la popolazione a segnalarci ogni episodio sospetto, garantiamo un immediato intervento». E lunedì prossimo amministratori, commercianti e forze dell'ordine, con il prefetto Dino Viérin, discuteranno ancora di criminalità.

Stefano Sergi

Una pattuglia dei carabinieri durante un posto di blocco in Bassa Valle

EDITORIA LOCALE

I piccoli cestisti

DUECENTOSETTANTA pagine dedicate ai piccoli cestisti. Un libro scritto da uno che di basket per ragazzi ne ha visto tanto, E' Raffaele Romano, che ha ultimato il suo volume «**Mini basket in Valle d'Aosta**», stampato dalla tipografia Testolin di Saxe. Prima allievo allenatore di pallacanestro nel '77, poi istruttore nazionale di mini basket è ora formatore nazionale. Raffaele Romano ha inoltre frequentato corsi e stage di specializzazione, diventato una figura di riferimento per il panorama del mini basket valdostano e nazionale.

Una decisione «conseguenziale» quindi, la sua, di dedicare un libro ai piccoli costisti valdostani. Un volume che racconta come e perché avvicinare i bambini al mondo del basket. La prima parte del libro è quindi dedicata al mini basket nella scuola elementare e, in particolare, in quella valdostana.

Poi i programmi e i suggerimenti forniti da Romano e da altri istruttori nazionali per l'insegnamento della pallacanestro nel primo e nel secondo ciclo delle elementari. Un capitolo è inoltre dedicato al passaggio dal mini basket al basket.

Il libro di Raffaele Romano non è in vendita, viene distribuito dal comitato regionale della Federazione italiana pallacanestro e lo si può chiedere direttamente all'autore.

In copertina una tavola a colori di Salvatore Fiume. Poi la prefazione di Attilio Bertolucci per «una storia di uomini, di soldati veri presi in un'avventura fantastica». E' l'ultimo romanzo di Carlo Brizzolara, morto ad Ivrea nell'ottobre dell'86, autore, tra le varie opere, di «Temporale Rosy», da cui è stato tratto l'omonimo film di Mario Monicelli con Gérard Depardieu. Il titolo è «**Compania Zappatori**» ed è stato curato e revisionato da Francesco Brizzolara alla morte del padre. Francesco Brizzolara, attualmente direttore de «La Sesia», è un personaggio molto noto in Valle d'Aosta per aver diretto la prima televisione regionale privata, Rai.

«Compania Zappatori» racconta la storia di tre soldati semplici e un sergente, abbandonati su un'isola per preparare una base militare per altri soldati.

Non arriverà però nessuno, come nel film di Gabriele Salvatores «Mediterraneo».

La guerra è finita, ma non ci sono comunicazioni per i quattro soldati che trascorrono la vita tra avvenimenti banali e «fantastici», in un'isola selvaggia popolata soltanto da strani animali. Molti i dialoghi. Segno della grande voglia di comunicare dei quattro soldati.

Elemento caratteristico della vita militare. In guerra di parla per ricordare, per dimostrare a se stessi di essere vivi.

Il libro sarà in libreria i primi giorni di marzo.

SANITA'

Il primario di chirurgia vascolare spiega perché da quattro anni ha chiesto un locale specifico per le operazioni del suo reparto

«La nuova sala non toglie soldi per altre iniziative»

Fondi Cee per la macchina cuore-polmone utile anche alla cardiologia

Il dottor Domenico Palombo

AOSTA. «Ma perché sparare su chiunque si muova?». Domenico Palombo, primario di chirurgia vascolare all'ospedale di Aosta, è amareggiato per le polemiche sulla nuova sala operatoria, la «sua». Non nasconde le ambizioni, nè i problemi che ha anche il suo reparto (per essere operati di varici occorre aspettare un anno), ma non comprende perché molti vogliano ostacolare la costruzione della sala per la chirurgia vascolare.

«Mi batto da quattro anni per averla, potevano farlo anche altri. Abbiamo chiesto una sala per noi perché abbiamo particolari esigenze di sterilità». Costerà un miliardo e 200 milioni e comunque risolve problemi di spazio. «E' bene chiarire che questa nuova sala non porta via fondi ad altre iniziative, ha un finanziamento ministeriale specifico e di cui anche altre unità avrebbero potuto far richiesta e beneficiare. La nuova sala libererebbe poi quella che oggi serve noi della chirurgia vascolare e che resterebbe a disposizione delle urgenze. Oggi per poterle fare bisogna sospendere una seduta operatoria. Le sale non sono sei, ma quattro in viale Ginevra, unico presidio dove si possono fare le urgenze generali».

Il sindacato parla dell'impossibilità di aprire nuove sale o nuovi servizi per problemi di personale. «Non è così, il personale rimane quello di adesso perché non si tratta di aumentare il numero di sedute, ma di avere una sala a disposizione delle urgenze».

In ospedale alcuni medici sostengono che la nuova sala è stata provista per fare anche i bypass coronarici, insomma la cardiochirurgia «E' falso perché 4 anni fa nessuno parlava di cardiochirugia. Se poi come ci auguriamo si potrà, è ovvio che tutta la patologia di interesse chirurgico cardio-vascolare verrà trattata in questa sala, ma è surrettizio e falso dire che questa è stata creata per la cardiochirurgia».

Per poter fare questi interventi occorre la macchina per la circolazione extracorporea (si arresta il cuore e lo si sostituisce con questa attrezzatura). Ma anche per altri, come quelli dell'arco aortico di stretta competenza del chirurgo vascolare. «Per questo - spiega Palombo - vogliamo questa macchina. Ed essendo uomini e attrezzature le stesse per fare anche gli interventi di bypass coronarici è pensato di poter sviluppare anche questa branca con beneficio dei pazienti valdostani ora inviati fuori valle per lo più a pagamento».

Un nuovo servizio ospedaliero? «No, al contrario, vogliamo evitarlo, sviluppando questa attività nell'ambito di mezzi, uomini e strutture esistenti. Aggiornamento e acquisto della macchina per la circolazione extracorporea finanziati dalla Cee. Operare questi pazienti in Valle costituirà un risparmio, mandarli fuori, anche nelle strutture pubbliche costa all'Usl valdostana, perché dallo scorso anno è l'unità di provenienza che paga».

Lei ha detto che il nuovo ospedale è un falso problema. «Nel senso che i fondi destinati alla ristrutturazione non hanno alternative. O si spendono così o si perdono e ci sono reparti che vivono in situazione di grave disagio». [e. mar.]

Risposta al primario e al reparto

Riceviamo e pubblichiamo la lettera del responsabile del servizio assistenza ospedaliera, professor Stefano Laugeri.

Il comunicato del Collegio dei Primari, è complesso, bello e struggente, illuminante e evocatore di immagini. Dovremmo poter leggere più spesso simili scampoli di prosa. Anche se devo dire che il comunicato per i contenuti evoca piuttosto l'idea dell'odissea - narrata - di un popolo miracolato (nel senso di salvato da una sorta di estinzione, temuta, dei propri valori). Avrei anche qualche perplessità per i toni usati e per l'enfasi: mi hanno fatto venir alla mente le lamentazioni e i pianti delle prefiche: insufficienti a riportare in vita il compianto, ma idonee a accreditare il dolore dei sopravissuti. Per l'obiettività, devo invece essere più severo, nel giudizio, per quanto riguarda il razionale del comunicato, la struttura logica del pensiero autorevole che lo sottende. La mia mente è andata diritta a una riflessione di Jonesco: "Si prende un circolo, lo si accarezzi a lungo, diventerà vizioso". Perché, dubito seriamente che i lettori del giornale abbiano intuito quale sia il dramma che il comunicato vorrebbe scongiurare; quale sia la sobria realtà sottrarre alla strumentalizzazione politica; e per quale oscuro nesso la figura del direttore generale e quella del dirigente sanitario, facente funzione, sarebbero accomunate in questa sordida speculazione. Continuo a credere che i problemi giuridici debbano essere affrontati e risolti sul terreno del diritto; e che il modo migliore di evitare la strumentalizzazione politica sia ancora quello di sottrarre agli avversari le occasioni per farla. Poi vengano pure i comunicati a stigmatizzare, auspicare, ecc., ecc., nel consueto linguaggio del bla-bla consociativo. Chiaramente al di sopra di ogni sospetto». «Alla vincenda dell'U. O. di medicina e dell'affidamento della direzione al dottor Cardellino e poi al responsabile dell'U. O. di medicina di emergenza, non sono stato di certo estraneo; sono un coautore delle determinazioni assunte dall'amministrazione e lamentate dal collega. Con il quale non voglio polemizzare in relazione agli aspetti giuridici della vicenda, e men che meno vorrei farlo sulle pagine di un giornale. E' vicenda complessa le cui soluzioni sono state esenti - tutte - da critiche fondate. La pronuncia, attesa, del giudice amministrativo farà chiarezza e insegnerà a tutti qualche cosa. Ma ero (e l'interessato lo sa) e sono del parere che il dottor Cardellino sia vittima non tanto di una determinazione amministrativa, quanto di una situazione di tipo Kafkiano: all'inseguimento di opinabili vocazioni (non sue) e "coprire" un fantomatico posto vacante, se si rendono vacanti uno e mezzo. Lasciando sul terreno - morto stecchito - il buon diritto. Il dottor Cardellino è solo un contuso».

Stefano Laugeri

St-Vincent, all'hotel Billia il congresso del sindacato autonomo Snalc

Casinò, i croupier in assemblea

Il rinnovo del contratto e le nuove case da gioco

SAINT-VINCENT. Il centro congressi del Grand Hotel Billia ospiterà martedì il congresso regionale del sindacato autonomo lavoratori case da gioco (Snalc). L'organizzazione è nata a livello nazionale nel 1979 ed è arrivata in Valle tre anni dopo. Al Casinò di Saint-Vincent lo Snalc ha circa 200 iscritti e il congresso dovrà nominare il nuovo segretario, il vice e gli addetti dell'ufficio di segreteria.

Temi centrali del dibattito il rinnovo del contratto nazionale e aziendale, la futura gestione del Casinò, la legge sull'apertura di nuove case da gioco. Quindi saranno rinviati gli incarichi di segretario, vice-segretario e di segreteria.

Segretario uscente è Vincenzo Governale, croupier, membro del consiglio nazionale. «Sarà un congresso di fondamentale importanza - dice Governale - perché preliminare a due anni che si preannunciano decisivi per la vita del Casinò valdostano».

Vincenzo Governale croupier e il segretario uscente dello Snalc regionale

La proposta di legge per l'apertura di nuovi Casinò. «Dopo le elezioni politiche la legge verrà varata. L'impressione di chi vive i problemi della casa da gioco dall'interno è che Saint-Vincent si stia attrezzando per affrontare una concorrenza che sarà spietata». Il rinnovo della . «La questione ha praticamente paralizzato le iniziative. C'è stato un peggioramento nel modo di trattare i clienti - dice Governale - e sono stati penalizzati i giochi "francesi" a vantaggio di quelli 'americani", dimenticando che la clientela migliore è quella tradizionale».

La gestione straordinaria. «Non ha migliorato la situazione. Siamo per ripristinare in tempi rapidi una gestione privata che tolga ogni possibilità di ingerenza della politica nella gestione del Casinò».

Il rinnovo del contratto. «Abbiamo gli stipendi base più bassi di ogni altro Casinò italiano. La mia sensazione è che l'amministrazione regionale voglia legare il nostro contratto a quello del personale regionale. E' un errore madornale - dice Governale - perchè le posizioni sono completamente differenti. C'è il rischio di impantanare la trattativa e di costringerci a reagire con lo sciopero». [a. c.]

A SAINT-VINCENT

Oggi comincia il «Carnevale dei piccoli»

Oggi cominciano le manifestazioni del «Carnevale dei piccoli» di Saint-Vincent. Alle 15, in piazza Cavalieri di Vittorio Veneto, ci sarà l'investitura ufficiale del «piccolo sindaco» Matias Rosso, 10 anni, classe 5ª elementare. Seguirà il tradizionale lancio di palloncini, messaggi di pace e solidarietà e un rinfresco. Le manifestazioni continueranno fino a domenica prossima.

Evoluzione nell'informazione.

Dalla scienza all'attualità, un universo di notizie.

Aggiornare gli strumenti del sapere scientifico e storico: è quanto ha fatto La Stampa con la realizzazione di Tuttoscienze Compact e Tutto La Stampa Compact.

Dall'astronomia alla matematica, dall'ecologia all'informatica: i 13.061 articoli di Tuttoscienze pubblicati dall'81 al 92 sono stati raccolti in due compact disc Windows riuniti in cofanetto. Un'enciclopedia **tutto scienze Compact** della scienza senza rivali per ampiezza, aggiornamento, comprensibilità, immediatamente a disposizione sul vostro computer.

Dalla scienza alla storia. Tangentopoli, Maastricht, Clinton, Bosnia: i 115.000 articoli **tutto LA STAMPA Compact** della Stampa che hanno raccontato il 1992 e il 1993, registrando l'attualità italiana e internazionale, sono stati concentrati in due CD-Rom, operativi in ambiente sia Dos che Windows. "Gli anni che hanno cambiato l'Italia" sono così disponibili sul vostro computer grazie a una coedizione La Stampa-Hypersystems, che offre il testo completo di tutto il giornale e un potente software per rispondere facilmente a ogni richiesta. Con queste due iniziative, La Stampa si distingue ancora una volta per le sue scelte volte a un'informazione sempre più evoluta e innovativa.

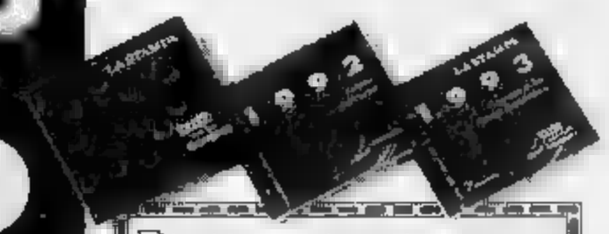

- ☐ Desidero ricevere ulteriori informazioni.
- ☐ Desidero acquistare Tuttoscienze Compact (L. 365.000).
- ☐ Desidero acquistare Tutto La Stampa Compact 1992 (L. 300.000).
- ☐ Desidero acquistare Tutto La Stampa Compact 1993 (L. 300.000).
- ☐ Desidero acquistare Tutto La Stampa Compact 1992 e 1993 (L. 500.000).
- ☐ Desidero acquistare Tuttoscienze Compact e Tutto La Stampa Compact 1992 e 1993 **in offerta speciale** (L. 600.000)

I prezzi sono comprensivi di Iva e spese postali.

Scelgo il pagamento:

- ☐ contrassegno
- ☐ con unico assegno non trasferibile intestato a "Editrice La Stampa Spa".

Nome ...

Cognome ...

Società/Ente ...

P. IVA o cod. fiscale ...

Via ... N. ...

C.A.P. ... Città ...

Tel. ...

Firma ...

Distribuzione Ing. Piero Migli & Partners Srl Milano (tel. 02/29525198)

Ritagliare e spedire questo coupon a: La Stampa - Ufficio Marketing - Via Marenco, 32 10126 Torino

Per ulteriori informazioni: 1678

LA STAMPA

La «sete» del Canavese scatena polemiche fra cittadini e Comuni, a Rivara manifesti di protesta

Pavone, caccia all'acqua

E anche Castellamonte resta a secco

Per quasi 20 ore, tra venerdì e sabato, Pavone è rimasta all'asciutto. Dai rubinetti delle case della periferia del paese non è uscita una sola goccia d'acqua potabile.

Una situazione ai limiti della sopportazione tanto che, ieri mattina, una delegazione di cittadini si è presentata dai carabinieri: volevano denunciare l'amministrazione comunale per interruzione di pubblico servizio. Alla fine, tra telefonate incrociate, richieste di spiegazioni e intervento degli amministratori comunali la situazione si è risolta. Alle 11 l'acqua è tornata a sgorgare regolarmente e le code di con taniche e bottiglie alla fontana di piazza del municipio sono finite.

Il sindaco Giuseppe Malizia dice che si è trattato di un problema alle pompe di aspirazione. «Una di queste - spiega il primo cittadino - non si era in moto. Un guaio da nulla risolto nel giro di pochi minuti. Resta il problema dell'approvvigionamento idrico. Pavone ha pozzi e sorgenti sue e il fabbisogno di acqua potabile viene fornito dall'acquedotto di Ivrea.

E' passato c'erano già stati guai e qualche problema. «Siamo arrivati al punto - aggiunge Giuseppe Malizia - di minacciare di non pagare più le bollette. Ogni volta c'era qualche problema ai pozzi il nostro restava all'asciutto per . Tutto dipendeva dalla carenza d'acqua nelle sorgenti, ipersfruttate anche nei periodi di siccità.

Ma in Canavese non c'è soltanto Pavone costretto a fare i conti con servizio acquedotto che sembra andare in crisi non appena diminuiscono le piogge. Castellamonte e Rivara sono due centri «a rischio» che, in questo periodo, sono alle prese con gravi carenze idriche.

A Castellamonte un pozzo trivellato appena pochi anni fa è completamente all'asciutto. «Avrebbe dovuto servire per risolvere i problemi del paese - dicono in municipio - ma ormai eroga quantità minime di acqua potabile: appena 5 litri al secondo».

Un bel guaio per la giunta guidata dal sindaco Alberto Massucco, costretta a correre ai ripari soluzione d'emergenza. Tra le ipotesi al vaglio degli amministratori c'è anche quella di rimettere in funzione vecchi pozzi, ormai abbandonati da tempo. Tra questi quello Cab e quello «Sibac». «Faremo fare controlli dai tecnici dell'Usl - spiega Lorenzo Rolle, assessore responsabile dell'acquedotto - ci saranno impedimenti li attiveremo al più presto. Questo è un periodo molto delicato, non piove ormai da troppo tempo il disgelo è ancora lontano. E' nor quindi, che le falde si abbassino. E poi c'è da ricordare che Castellamonte ha sempre avuto problemi di approvvigionamento; non è mai stata trovata una sorgente in grado di risolvere la questione una volta per tutte».

A giorni partirà l'ennesimo tentativo: cinque geologi effettueranno analisi e controlli del territorio, per individuare le zone migliore dove trivellare un altro pozzo. Il progetto giudicato più consono alle necessità del paese verrà applicato.

«Abbiamo bisogno di una fonte - conclude Rolle - che abbia una buona resa. Il pozzo di regione Trinità, quello ormai esausto, ha sempre avuto una portata ridotta, ben lontana dal livello ottimale».

E da qualche settimana, alle prese con i problemi idrici, c'è anche il comune di Rivara. Nella zona Sud del paese l'acqua arriva con il contagocce e soltanto durante certe ore del giorno. Qualcuno già minaccia di formare un comitato spontaneo: «Per far valere i propri diritti alla fruizione di questo servizio». La questione è diventata anche oggetto di una vivace polemica sollevata dalla sezione locale di «Forza Italia». Sui muri del paese sono stati affissi manifestini in cui si spiega che da oltre 20 anni, Rivara, deve fare i conti con una cronica carenza d'acque.

«E' una vergogna!» scrivono i forzisti. Che spiegano: «L'acqua potabile è un sogno; passate amministrazioni hanno fatto solo promesse elettorali, senza occuparsi seriamente del problema». Negli ultimi anni, la giunta guidata da Roberto Andriollo, ha tentato diverse strade. Ma la carenza d'acqua potabile non è stata superata: Rivara è in una zona collinosa. Sorgenti in grado di garantire un'ottima e costante resa sono pressoché impossibili da reperire.

Lodovico Poletto

CANDIA

Canottieri senza impianti

E' stata annullata l'altra sera dal Consiglio comunale di Candia la convenzione stipulata nel 1983 tra la Regione, il Comune e la Federazione italiana canottaggio, per l'utilizzo dell'impianto sportivo di proprietà comunale e l'area circostante in uso alla Società Canottieri Candia. Il provvedimento è stato adottato su esplicita richiesta della Federazione, presidente Gian Antonio Romanini, in quanto «non sussistono più le condizioni ideali per il suo mantenimento». «Stipuleremo una nuova convenzione con la Federazione - afferma il sindaco Giovan Battista Gamerro - che possa consentire alla Società canottieri di fruire ancora dell'impianto».

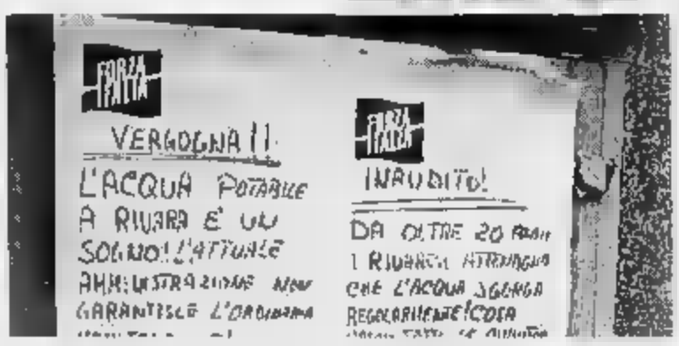

I manifesti comparsi a Rivara e il sindaco Pavone Giuseppe

Rivarolo

Polemiche sul trasloco della Salp

Soluzione ancora distante per la questione Salp, l'azienda di Rivarolo specializzata nella concia e lavorazione delle pelli che vorrebbe traslocare alla periferia della città, trasformando l'area che occupa adesso in una zona residenziale e commerciale.

«La proprietà - spiega il sindaco di Rivarolo, Edoardo Gaetano - ha sollecitato una soluzione. Ma per ora la giunta non è ancora in grado di decidere. Intanto abbiamo chiesto all'azienda di rendere pubblici i suoi progetti, in modo che anche la popolazione possa rendersi conto di ciò che vogliono fare dove adesso ci sono i capannoni».

Decisamente smentita l'ipotesi che l'azienda possa trasferirsi nell'area dell'ex azienda avicola di frazione Argentera. «La Salp - spiega ancora il sindaco Gaetano - è fermamente intenzionata a spostare gli impianti da tutt'altra parte, in località Vercellino. Le altre ipotesi sono soltanto fantasie di qualcuno».

La questione Salp, comunque, è diventata oggetto di un'interpellanza presentata dai gruppi di minoranza. «Ci sono - spiegano - voci insistenti sia su questa sia su altre questioni. Il sindaco ci deve anche spiegare quali sono le intenzioni della giunta su un'altra area industriale ormai inutilizzata, cioè quella del Cotonificio Valle Susa».

IN BREVE

FARMACIE

Farmacie aperte oggi per turno

Oggi sono di turno le farmacie Gaida (a Ivrea, corso Cavour 44), Mazzini (Castellamonte, in via Martinetti 2), Benso (Forno, via Levone 2 bis), Negri (Locana, via Roma 9) e Fabbi (Strambino, via Piemonte 13).

PENDOLARI

Pendolari discutono bozza d'orario ferrovie

L'associazione «Utenti Ferrovia Chivasso-Aosta» incontra pendolari viaggiatori della linea, per discutere insieme la bozza del prossimo orario estivo presentata dalle Fs. Domani, alle 21, i responsabili dell'associazione sono a Montanaro, alla locanda Regina in via Prono 3.

LUTTO

Stroncato da infarto trovata morta in

Pierina Ronco, 80 anni, pensionata, che viveva da sola a Montanaro in un alloggio di via Garibaldi 13, ieri verso le 15,30 è stata trovata morta in casa, stroncata da infarto. A fare la macabra scoperta è stato il figlio, Giovanni Corongiu, 53 anni, residente a Foletto in via Bossi 20, venuto a fargli visita.

CALCIO

Rivarolese battuto in casa dal Bra

Nell'anticipo della terza giornata di ritorno del campionato di Eccellenza che si è giocato ieri, la Rivarolese è stata superata sul proprio terreno dal Bra con il risultato di 4-3. Il primo tempo si era concluso sul 3-1 in favore dei braidesi

LA CAMPAGNA ANTI-VIOLENZA

Ivrea, il vicequestore contesta l'intromissione del Comune

«All'ordine pensiamo noi»

Ancora polemiche sulla sicurezza

Il Generale durante la sfilata

C'è chi parla di semplici incomprensioni e malintesi, chi invece lo considera un vero e proprio incidente diplomatico: le più alte cariche del commissariato e del Comune, ammettono l'attrito creatosi nei giorni scorsi, ma preferiscono considerare chiusa la vicenda e guardare all'immediato futuro.

A dividere poliziotti e amministratori è stato il problema dell'ordine pubblico durante i giorni di Carnevale: una questione che aveva visto assessori e funzionari impegnati nell'ideazione di una massiccia campagna anti-violenza, ma senza che venisse chiesto neppure un parere alle forze di pubblica sicurezza. «Comprendo l'entusiasmo e la voglia di fare bene da parte della giunta - afferma il vicequestore Maurizio Celia, dirigente del commissariato eporediese -, ma ci piacerebbe comunque dire la nostra, in materia è l'ordine pubblico».

Per il sindaco Giovanni Maggia c'è alcuna intenzione di prevaricare la polizia. «Semplicemente - dice - ci è sembrato giusto lanciare messaggi alla città, in modo che chiunque possa godersi il Carnevale in tutta tranquillità».

Pur condividendo le preoccupazioni del sindaco, però sulla campagna antiviolenza Celia nutre alcune perplessità: «Ritengo che il problema sia stato eccessivamente enfatizzato, anche con il contributo degli organi d'informazione».

L'iniziativa degli amministratori, che avevano dichiarato «a Ivrea non deve succedere quello che, recentemente, è altrove», sarebbe quindi eccessiva rispetto alla realtà? Per il vicequestore resta encomiabile il fatto che il Comune non si sia trincerato, come avveniva in passato, dietro il «non è mai successo nulla». La questione dell'ordine pubblico, però, è da collegarsi direttamente al Carnevale e alle sue componenti: «Da parte nostra - dice - valutiamo con maggior attenzione il problema interconnesso, cioè la sicurezza globale in città. Nei giorni della manifestazione aumentano i furti, gli scippi, i casi di molestie: è qui che vogliamo intervenire con decisione».

Sindaco e vicequestore assicurano che l'intesa, oggi, è ottima. «Abbiamo chiarito i malintesi - dice Celia -, il nostro rapporto è avviato una schietta collaborazione». «Con la polizia - aggiunge Maggia - lavoriamo in piena armonia. Le differenze di vedute sono il normale effetto della diversità ruolo che occupiamo».

Mauro Revello

GLI APPUNTAMENTI

Fagiolate e «Prise du drapeau»

Il primo appuntamento carnevalesco di oggi è con le fagiolate: alle 9 inizia la distribuzione nei quartieri Bellavista e San Giovanni. Alle 10,30, in sala Santa Marta s'inaugura la mostra «Maschere, burattini e burattinai», in collaborazione con il Comune e l'Apt di Bergamo. La rassegna resterà aperta fino al febbraio insieme a «Una festa lunga sette secoli», la mostra itinerante sul Carnevale di Ivrea (orari: dalle 10 alle 12 e dalle 17 alle 22 fino mercoledì 22, dalle 11 alle fino a martedì 28). Alle 11, in piazza Municipio, cerimonia della «Prise du drapeau» e parata dello Stato Maggiore e del gruppo Piffari e Tamburi al Generale Renzo Sabolo. Alle 11,30 il Gran Cancelliere, notaio Ezio Lioro, consegna il libro dei verbali al Sostituto Gran Cancelliere, Gianni Colleghin. Alle 12 s'inaugura la nuova sede dello Stato Maggiore in corso Re Umberto. Si riprende alle 14,30 con la tradizionale «Alzata» dei piccoli Abbà. Alle 20,45 all'Auditorium La Serra, presentata la musicassetta «Musiche dello storico Carnevale di Ivrea».

DOVE & QUANDO

CARNEVALI. Oggi, Canavese. A Piverano alle 9 si distribuiscono i fagioli grassi, segue alle 11 la rottura delle pignatte e, nel pomeriggio, la sfilata allegorica. La giornata si conclude con le danze al padiglione. A Caravino alle 9 è in programma la tradizionale distribuzione di grissini e fontina, alle 11 il corteo per il paese; alle 14,30 la sfilata allegorica, che termina il palo della cuccagna l'abbruciamento dello scarto. Alle 21, ballo in maschera. A Borgomasino si distribuiscono i fagioli al mattino; nel pomeriggio è prevista la sfilata con la «battaglia della farina», alle 21 le danze. A Burolo alle 12 la fagiolata, alle 15 la sfilata allegorica, alle 17 la festa dei bambini e alle 21 le danze. A Ozegna, nel pomeriggio è in programma la sfilata di carri e maschere. A Salasso, alle 10 si svolge il corteo e l'investitura dei Reggenti (impersonati da Ugo Nuretto e Manuela Serena); alle 15 la sfilata allegorica. A Rivara è in programma il «Carnevale dell'avventura», alle 14,30, con giochi e divertimenti per i bambini, alle 21, serata danzante.

CASOLA E . I lavoratori del settore edile celebrano oggi a Ivrea il patrono san Giulio, con la tradizionale festa «Casola e Sparvel». Ritrovo alle 10,45, in piazza di Città; segue la messa, il pranzo al ristorante l'Arcadia di Scarmagno e alle 15,30 la visita alla cripta del Duomo di Ivrea.

RAZZISMO. Si conclude oggi, alla biblioteca di Castellamonte, la mostra «Nero su bianco, bianco su nero: satira e illustrazione su razzismo e antirazzismo». E' aperta dalle 9 alle 12 e dalle 15 alle 18,30.

CINECLUB. «Condannato a nozze», di Giuseppe Piccioni, è il film che si proietta domani e martedì a Ivrea, al cinema Politeama, nell'ambito della rassegna organizzata dai Servizi culturali Olivetti. Orari: 17.10, 19,20 e 21,30. L'ingresso è riservato ai soci

DISEGNA IL LOGO. E' aperta fino a martedì alla biblioteca comunale di Rivarolo (dalle 15 alle 19) la mostra degli studenti del liceo d'arte Faccio di Castellamonte dal titolo «Disegna il logo».

ANFITEATRO. Sono in vendita i biglietti per il concerto dell'orchestra sinfonica del Teatro Regio di Torino, in programma mercoledì 15 all'Anfiteatro di Montalto. Il costo è di 35 mila lire, rivolgersi alla videoteca Carillon di Ivrea, tel. 0125-425 133.

FEBBRAIO FORD: Grandi Affari a TORINO

Nuovo Transit 2.5 D VAN Tetto Rialzato

Ford

Euromotor

netto di iva detraibile — AUTOSYSTEM riservato a clienti con partita iva.

FIESTA WINDOW VAN
1.8 ECOLOGICO
15,5 Km/ litro (CUNA)
Listino L. 15.193.000
NOSTRO
L. 13.176.000
Autosystem L.193.000
Compreso 3 anni di garanzia

COURIER VAN
1.8 Diesel ECOLOGICO
Volume m. cubi 2.8
Listino L. 17.386.000
NOSTRO PREZZO
L. 15.150.000
con Autosystem L.
Compreso 3 anni di garanzia

TRANSIT Tetto Rialzato
VAN 100 - 2.5 Diesel
ECOLOGICO Iniezione diretta
Stile - Affidabilità - Sicurezza
L. 27.285.000
PREZZO
L. 23.465.000
con Autosystem L. 344.000 al
Compreso 3 di garanzia

TRANSIT Gran Volume
VAN 100 con Servosterzo
2.5 Diesel ECOLOGICO
iniezione diretta
L. 31.796.000
PREZZO
L. 27.663.000
Autosystem L.405.000 mese
Compreso 3 anni di garanzia

TRANSIT Gran Volume
VAN 150 - 2.5 TURBO DIESEL
100HP con Servosterzo
Portata utile Q.li 15
Listino L. 37.339.000
PREZZO
L. 32.858.000
con Autosystem L.481.000 al mese
Compreso 3 anni di garanzia

TRANSIT Gran Volume
VAN 190 - Portata q.li 16,70
2.5 Diesel iniezione diretta
Servosterzo
Listino L.36.181.000
L. 31.486.000
con Autosystem L.461.000 al mese
Compreso 3 anni di garanzia

TRANSIT AUTOCARRO
Gemellato - Servosterzo
Cassone da m. 3,5 4,2
Portata utile da Q.li 16,90
Listino L. 33.030.000
L. 28.736.000
con Autosystem L. 421.000 al mese
Compreso il anni di

TRANSIT RIBALTABILE Trilaterale
Gemellato - Servosterzo
Cassone in ferro - Protezione cabina
Portapali anteriore
Listino L. 33.250.000
NOSTRO PREZZO
L. 28.927.000
Autosystem L. 423.000 al mese
Compreso 3 anni di garanzia

GRUPPO COMMUNICATION — Autoveicoli

C.so GROSSETO, 318 - TORINO - Tel. 011/ 739.53.53 SABATO APERTI 9.00-12.30 / 15.00-19.30

Convegno ad Asti per indicare soluzioni dopo i disastri causati dall'esondazione del Tanaro

Operazione fiume sicuro

Le risorse dell'ingegneria naturalistica

ASTI. Argini «saltati» in più punti, alvei ingombri di detriti: i segni dell'alluvione di tre mesi fa sono ancora visibili lungo numerosi [illegible] d'acqua piemontesi, a partire dal Tanaro.

Come ripristinare lo stato di sicurezza dei fiumi e, più in generale, programmare interventi sul territorio nel rispetto dell'ambiente e a protezione delle comunità? Alla domanda ha cercato di rispondere il convegno tenutosi ieri a Palazzo Ottolenghi sul tema: «Tecniche di ingegneria naturalistica per la gestione del territorio». A confronto, invitati da Comune, Wwf Italia e Legambiente, tecnici italiani e stranieri, amministratori locali e regionali.

«La recente alluvione - ha ricordato il sindaco Alberto Bianchino - ha sottolineato in modo drammatico come gli effetti devastanti di una calamità naturale possano amplificarsi per effetto di negligenze, incuria e leggerezza nella gestione del territorio». Un'esperienza che l'Astigiano, [illegible] duramente colpito, non vuole ripetere. Di qui la decisione del Comune di organizzare un convegno «come momento di riflessione su quanto accaduto - ha sottolineato Bianchino - per ripartire con una ricostruzione e una pianificazione del territorio più oculate e fondata sulla massima considerazione della risorsa ambientale». In attesa che il piano di bacino del Tanaro diventi realtà, Mercedes Bresso, assessore alla Pianificazione territoriale nella Giunta piemontese, ha ricordato la necessità operativa, per la Regione, di gestire l'intera fase della ricostruzione nei centri alluvionati. Autorizzazioni, controlli celeri per accelerare al massimo le procedure.

Esperti di sistemazioni idrauliche, l'ingegner Virgilio Anselmo ha giudicato opportuno, da parte dei Comuni «includere obbligatoriamente, fra gli elaborati richiesti nella redazione dei piani regolatori, anche [illegible] relazione con la descrizione degli effetti degli eventi alluvionali che hanno interessato il territorio e una relazione idrogeologico-idraulica» per i corsi d'acqua, soprattutto nei tratti interessati dal centro abitato e dalle zone di nuova urbanizzazione». [illegible] esempi forniti dal tecnico Helgard Zeh hanno indicato l'efficacia dell'ingegneria naturalistica nel recupero e la rinaturalizzazione dei corsi d'acqua. Un fatto che ha bene impressionato la numerosa platea. Per non ingenerare false aspettative, tuttavia, Giuliano Sauli, presidente dell'«Alpina» (l'associazione specializzata in materia) ha precisato che «nel rifacimento degli argini [illegible] si può sostituire tutto il cemento con gli alberi». «Entro certi limiti le opere rigide [illegible] necessarie», ha precisato.

In ogni ca[illegible] l'Astigiano attuerà in futuro due interventi di ingegneria naturalistica: lungo il Tanaro e in un'area boschiva (Valmanera) alla periferia del capoluogo per trattenere [illegible] collina franosa.

Laura Nosenzo

Le campagne dell'Astigiano [illegible] dal Tanaro. Sotto: l'assessore Mercedes Bresso

Lo sport alluvionato 6 miliardi per i mutui

TORINO. In un incontro tenutosi l'altro giorno a Torino a cura del Comitato locale del Coni, sono stati definiti gli interventi economici a favore delle società sportive colpite dall'alluvione dello scorso novembre.

Com'è noto, il presidente del Coni nazionale Mario Pescante e la giunta avevano stabilito di devolvere a favore delle zone sinistrate l'equivalente dell'incasso di una giornata di Totocalcio, quantificato in 16 miliardi di lire. In [illegible] primo tempo la dirigenza romana aveva stabilito di concedere i contributi soltanto per il recupero degli impianti compresi nei comuni dichiarati «alluvionati», ma l'intervento dei Comitati provinciali del Coni ha fatto sì che venissero prese in considerazione anche le strutture che, per il fatto di sorgere in riva a fiumi o laghi, erano state danneggiate dalle acque esondate in seguito alle continue piogge dei primi giorni di novembre.

In seguito ai tempestivi sopralluoghi da parte di architetti, ingegneri, geometri e tecnici contattati dai comitati locali del Coni, si è così potuta tracciare una mappa degli interventi più urgenti, tenendo presenti alcuni principi di massima: classificazione dei danni a seconda che siano stati arrecati ad impianti, attrezzature fisse, indumenti o attrezzature mobili; esclusione dai contributi di quegli impianti che non siano (o fossero) in regola con le vigenti norme comunali, accertamento che le società danneggiate siano effettivamente affiliate a federazioni sportive e svolgano (o svolgessero prima dell'alluvione) regolare attività.

Questo [illegible] sintesi l'elenco dei contributi. Provincia di Torino: lire 2384 milioni [illegible] 67 interventi in 32 comuni; provincia di Alessandria: lire 2083 milioni per 36 interventi in 12 comuni; provincia di Asti: lire 990 milioni per 29 interventi in 9 comuni; lire 1628 milioni per 44 interventi in 15 comuni. Sono circa 7 miliardi che, insieme con quelli destinati ad altre province non piemontesi (liguri, lombardo, emiliane e toscane), raggiungono la somma complessiva [illegible] circa 10 miliardi. Rispetto [illegible] 16 varati dal Coni, restano quindi 5-6 miliardi non assegnati, che serviranno per abbattere gli interessi per i mutui che le società potranno chiedere (a tasso zero) al Credito sportivo. I contributi Coni alle singole società non possono infatti superare i 150 milioni per ogni intervento e, comunque, non potranno per statuto coprire più dell'80 per cento dell'ammontare dei danni.

Va infine precisato che gli aiuti economici del Coni varr[illegible] versati alle società soltanto dopo che gli impianti recuperati saranno riconosciuti nuovamente funzionali e agibili: prima di allora, ai destinatari dei finanziamenti verrà consegnata una lettera di credito che servirà da garanzia per ottenere prestiti e procedere quindi ai lavori di ristrutturazione.

Giorgio Viberti

RASPELLI

Tagliatelle all'agliata con lo stufato d'asino

CASTELNUOVO SCRIVIA (AL)

NE' fuori né dentro i motivi di interesse sono tanti: fuori, a parte le belle vie del centro storico [illegible] Castelnuovo (rimaste abbastanza intatte) l'Antico Piemonte si presenta [illegible] facciata anonima di casa anonima. Anche dentro, poi, l'ambiente [illegible] quello che è: un ingresso comune poi, a destra, la hall dell'alberghetto di paese e, a sinistra, oltre a una porta a soffietto, la squadrata sala da pranzo, [illegible] po' tristanzuola.

[illegible] ci [illegible] altre [illegible] sulle quali avremmo da ridire: uno dei soci che serve a tavola in abito troppo casual, [illegible] i [illegible] pelli sale e pepe [illegible] coda di cavallo, qualche sigaretta accesa ogni tanto al posto (e per fortuna fumata altrove), con troppo oro addosso. Avrei anche da ridire sulla mancanza di un menu scritto, sul fatto che se chiedo acqua non fredda non mi si può portare quella che «la prendo fuori» visto che fuori, a fine dicembre, c'erano 5 gradi.

[illegible] detto questo, la buona volontà c'è ed anche i risultati (pur se con qualche titubanza) [illegible]. Innanzi tutto l'arredamento: qua e là pezzi recuperati con passione, come i vetusti bellissimi bonconi da macelleria o da bar, con [illegible] base di marmo rosso e con i frontali raffiguranti animali da allevamento o da caccia.

E poi c'è [illegible] proposta di piatti locali, della tradizione che, evidentemente, non solo incontrano il gusto dei forestieri che escono dall'autostrada per Genova, ma anche di quello della gente del posto che ama mangiare come una volta.

Sono buoni gli affettati locali, come il lardo e il salame (anche se troppo fresco), ghiotto il cotechino caldo con lenticchie, [illegible] buona volontà la terrina di anitra (anche [illegible] ruspante era però gustosa). Al primo io ho assaggiato due buoni [illegible] gli agnolotti al sugo di stufato e la grande classicità delle tagliatelle all'agliata, [illegible] salsa alessandrina fatta mescolando e tritando pane ammollato nel latte, noci ed aglio... una odorosa leccornia.

Anche [illegible] il cappone lessato aveva ancora qualche parte fredda (segno di precotture e riscaldamenti), era buono [illegible] succulento; altrettanto lo stufato di carne d'asino. Al dessert, una leggerissima casalinga panna cotta ed [illegible] panettone di Maina di Fossano, cosparso di zabaglione caldo fatto al momento. Abbuffata di qualità buona, in una cornice semplice, [illegible] ingenuità di qua e di là, per 60.000 lire a testa (compresa una buona bottiglia di vino da dividere in due).

Edoardo Raspelli

(Provato il 30 dicembre 1994)

Castelnuovo Scrivia
(Alessandria)

ANTICO PIEMONTE

Via Dante 76
Tel. (0131) 85.57.64
Chiuso martedì.

Fascia di prezzo: C

Voto: 11,5/20

SCRITTI 10/20
DA PESSIMO A MEDIOCRI
DA 10 A 12/20
DA SUFFICIENTE A DISCRETO
DA 13 A 14/20
BUONO, CURATO E ORIGINALE
DA 15 A 16/20
GRANDE CUCINA, OTTIMI VINI
DA 17 A 20/20
SEMPLICEMENTE IMBATTIBILI

Gli AudioLibri di tuttolibri

i tuoi nuovi compagni di viaggio e del tempo libero

Gli AudioLibri di tuttoLibri. Un prodotto insolito, una novità paraeditoriale: lo spettacolo della voce. Basta collocare le audiocassette nel registratore e ascoltare. Alle orecchie non giungono note musicali ma voci al cui suono si intrecciano le trame dei testi più famosi e più interessanti della letteratura.

I "lettori". L'iniziativa potrà interessare moltissime persone. Gli automobilisti, che attraversano l'Italia in autostrada, [illegible] che percorrono ogni giorno lo stesso tragitto casa-lavoro-casa. Chi si occupa dei lavori domestici e trascorre molte ore cucinando, rassettando, stirando o cucendo. Gli studenti che, walkman nello zaino e cuffie sulle orecchie, vanno [illegible] tornano da scuola a piedi, sugli autobus e sui tram. Chi, influenzato o costretto a letto per qualche malanno, può trovare una compagnia avvincente, pronta, secondo il [illegible] desiderio, [illegible] parlare o a tacere. Chi riesce a ritagliare novanta minuti per rilassarsi e vivere una realtà nuova e diversa. E chi vuole fare un dono intelligente, capace [illegible] valorizzare il suo denaro [illegible] di rafforzare affetto [illegible]. A loro volta, le scuole e le biblioteche potranno costituire un interessante settore audioteca, a disposizione di quanti vorranno trascorrere qualche tempo con i seducenti personaggi che escono dalle pagine della letteratura.

I contenuti della collana.

Le audiocassette [illegible] tuttoLibri presentano due diverse proposte: 1. Testi letti dagli interpreti [illegible] intervallati da stacchi musicali. Si tratta di Anton Cechov, ***La signora col cagnolino*** e [illegible] ***monaco*** [illegible]; di Edgard Allan Poe, ***I misteri della Rue Morgue*** [illegible] ***La lettera rubata***; di Tama Janowitz, ***Schiavi di New York***. 2. Testi letti dagli interpreti, orchestrati da tre giovani compositori e ambientati in diverse città italiane. Si tratta di tre romanzi brevi: ***Le notti bianche***, di Fedor Dostoevskij; ***I dolori del giovane Werther***, di Goethe; ***La Malora***, [illegible] Beppe Fenoglio.

Gli AudioLibri di tuttolibri in offerta speciale ai lettori de LA STAMPA

Ritagliare e spedire in busta chiusa al seguente indirizzo: "La Stampa" AudioLibri Casella Postale 601 - 10100 Torino Centro

Desidero ricevere in contrassegno al seguente nominativo ed indirizzo al prezzo speciale di L. 14.900 cad. gli AudioLibri richiesti

Cognome Nome

Via n°

C.A.P. Città

Contrassegnare con [illegible] X i titoli richiesti, oppure l'intera [illegible]

1 [illegible] CECHOV — La signora col cagnolino - Il monaco nero
2 EDGARD ALLAN POE — I misteri della Rue Morgue - La lettera [illegible]
3 TAMA JANOWITZ — Schiavi di New York
4 J. W. GOETHE — I dolori del giovane Werther
5 BEPPE FENOGLIO — La malora
6 F. DOSTOEVSKIJ — Le notti bianche

1+2+3+4+5+6 al prezzo speciale di lire 65.000

TEKNES M&A

Domani sera il gruppo genovese allo «Sweet rock café»

Arrivano i New Trolls

I quattro musicisti riproporranno motivi che li hanno resi famosi «Quella carezza della sera», oppure «Senza orario senza bandiera»

Il gruppo genovese dei New Trolls in concerto domani allo Sweet Rock Café

AOSTA. Era gli Anni Sessanta quando da Genova quattro giovani musicisti e cantanti cerca[illegible] di sfondare nel panorama musicale italiano. In pochi anni il successo. E l'eco degli applausi rimbomba ancora negli Anni Novanta, dove imperversa la tecno e l'underground. Ma certe melodie ritornano sempre. Così come ritornano i New Trolls.

Oggi saranno ospiti di «Domenica in» pe raccontare i loro progetti futuri. Domani saranno invece ospitati da Aurora e Palmiro allo «Sweet rock cafè» di Aosta per riproporre vecchi successi. Uno sforzo notevole per un piccolo locale come lo Sweet. Un punto in più per i gestori che stanno cercando di mantenere alto il livello della qualità delle loro proposte musicali [illegible] lunedì sera.

Vittorio De Scalzi, Alfio Vitanza, Massimo Gori e Ricky Belloni saranno quindi oggi ad Aosta per riproporre i motivi che hanno costellato il loro cammino musicale e che negli Anni Sessanta e Settanta hanno contribuito al rinnovamento della canzone italiana. Motivi come «Quella carezza della sera» e «Senza orario senza bandiera» hanno fatto sognare tante generazioni. E il «Concerto grosso numero 1» e il «Concerto grosso numero due», che hanno riunito i brani più belli dei loro venticinque anni di musica, hanno ottenuto riconoscimenti dalla critica italiana e straniera.

Tra i ricordi dei New Trolls anche quelli legati all'album uscito nel '90 e dedicato alla Sampdoria, squadra del cuore.

Alle canzoni «mitiche» i New Trolls affiancheranno anche motivi-anticipazione del loro prossimo disco, che dovrebbe uscire prima dell'estate. E' in preparazione anche il «Concerto grosso numero tre», che sarà pronto entro la fine dell'anno.

Per la serata dedicata ai New Trolls in calendario allo «Sweet rock cafè» si suggerisce di prenotare un tavolo. Allo Sweet però dalla scorsa settimana non solo musica. Ha funzionato molto bene l'«esperimento» di cabaret con Marco & Mauro, nelle intenzioni dei gestori quindi di dedicare una [illegible] al mese alla comicità. [sa. b.]

Stasera nell'auditorium dell'Ipr

A Saint-Vincent musica bretone

Alain Pennec protagonista con Soig Sibéril del concerto di musica bretone

SAINT-VINCENT. La musica bretone torna protagonista nella cittadina termale, all'auditorium dell'Ipr di via Monsignor Alliod 5. Sul palcoscenico oggi e il 10 marzo è in programma la mini-rassegna intitolata: «Magica musica, dalla tradizione bretone alla sonorità new age», organizzata dalla biblioteca comunale in collaborazione con l'associazione culturale «True music». S[illegible] suonerà il duo formato da Alain Pennec e Soig Sibéril. Musicisti bretoni, proporranno le affascinanti melodie della [illegible] della loro terra. Alain Pennec ha cominciato la sua attività artistica negli [illegible]ni Settanta, imparando a suonare la bombarda e piccole cornamuse. Poi ha cominciato lo studio dell'accordéon, che è diventato il suo strumento tradizionale. Il compagno Soig Sibéril è un chitarrista considerato di grande talento, interprete di musiche che uniscono alla perfezione la tradizione bretone e l'influenza contemporanea.

Il concerto comincerà alle 21,30. Ingresso libero. «Magica musica» continuerà il 10 marzo, con il gruppo italiano Ogam, costituito nel 1988, che proporrà melodie di radice celtica ed orientale. [s. ser.]

STASERA AL CINEMA

AOSTA

Corso — Tel. (0165) 35.686 — [illegible]: 17; 19,30/22 — L. 10.000
Stargate — di R. Emmerich, con K. Russell, J. Spader, J. [illegible] (Usa '94) — Un archeologo decifra una misteriosa iscrizione egizia e varca un portone che lo conduce in un mondo antico e parallelo N. V. 2h 08' — **Fantarcheologia**

Giacosa — Tel. (0165) 262.220 — Ore 16; 18; 20; 22 — Ingresso libero
I visitatori — di J.-M. Poiré, con J. Reno, C. Clavier, V. Lemercier (Fra. '93) — Un guerriero medievale e il suo scudiero bevono un [illegible], sono catapultati dal 1123 al 1992 e restano sconvolti da tecnologia e costumi. N. V. 1h 45' — **Comm.**

CHAMPOLUC

S. [illegible] — Tel. (0125) 307.463 — Ore 21 — Lire 10.000
CHIUSO

COURMAYEUR

Monte Bianco — Tel. (0165) 841.206 — Or.: 21,30 — L. 10.000
Frankenstein — di K. Branagh, con K. Branagh, R. De Niro, H. Bonham Carter (Usa '94) — Uno scienziato «costruisce» una creatura dotata di vita che poi sfugge al suo controllo. Dal classico di Mary Shelley M. N. V. 2h 10' — **Horror**

CERVINIA

Des Guides — Tel. (0166) 949.473 — Or.: 20/22 — Lire 13.000
Kika - Un corpo in prestito — di P. Almodóvar, con V. Forqué, V. Abril, P. Coyote (Spagna '93) — Una donna-telecamera filma per la tv ciò che vive e vede. Nel suo mirino urbano c'è di tutto: orrori, nefandezze, vizi privati[illegible]. V.M. 14 1h 56 — [illegible]

COGNE

Gran Paradiso — Tel. (0165) 841.206 — Or.: 17/20/22 — Lire 10.000
CHIUSO

CINEMA NEL CANAVESE

IVREA

Boaro — Tel. (0125) 641.[illegible] — Or.: [illegible], 18; 20; 22 — Lire [illegible]
Il fiume della paura — di C. Hanson, con M. Streep, K. Bacon, D. Strathairn (Usa '94) — Una famiglia in gita sulle rapide di un fiume s'imbatte in una pericolosa banda di rapinatori che cerca di sfuggire alla polizia N. V. 1h 52 — **Thriller**

Politeama — Tel. (0125) 641.571 — Or.: 15,10; 17,30; 19,50; 22,10
Stargate — di R. Emmerich, con K. Russell, J. Spader, J. Davidson (Usa '94) — Un archeologo decifra una misteriosa iscrizione egizia e varca un portone che lo conduce in un mondo antico e parallelo N. V. 2h 08' — **Fantarcheologia**

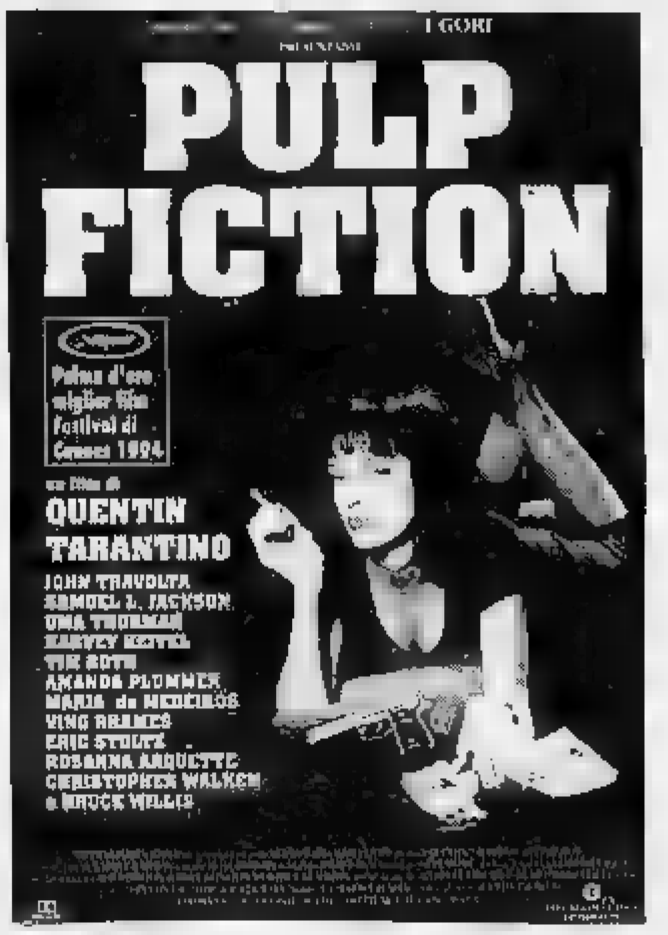

GIORNO [illegible]

SAINT-VINCENT

Teatro per ragazzi

Mattinata teatrale dedicata ai ragazzi. Al Teatro Giacosa di Aosta prosegue questa mattina alle 11 la rassegna «Enfanthéâtre», organizzata dall'assessorato dei servizi socio educativi e culturali del Comune di Aosta. Lo spettacolo in programma per oggi è «Merlino e la spada nella roccia», portato in scena dalla compagnia teatrale «La baracca di Bologna». L'ingresso è di lire 5 mila.

AOSTA

Pomeriggio in discoteca

La domenica pomeriggio alla discoteca «Joy's» è dedicata alle nuove tendenze musicali e alla dance più gettonata. Per il pomeriggio musicale dedicato ai giovanissimi alla consolle ci sarà il dee-jay Maurizio.

AOSTA

Carnevale dei bimbi

Alla discoteca «Divina» è in programma per questo pomeriggio il carnevale dei bambini. In programma musica e animazione con giochi e brevi sketc dedicati al mondo dei piccoli.

AOSTA

Cambiamenti per il cineclub

Variazioni di programma e di calendario per «Il giro del mondo in ottanta ore». Il cineclub proseguirà martedì [illegible] tre orari speciali. «Pulp fiction» di Quentin Tarantino sarà in programma alle 18 e alle 22,30. Mentre per le 20,40 è in calendario «Il tuffo» di Massimo Martella. Le variazioni di film per il cineclub sono causate dalla mancanza di copie di alcuni film, in ritardo nella loro uscita italiana.

[illegible]

Pomeriggio in discoteca

La commerciale più richiesta, le nuove tendenze dell'underground e la discomusic Anni Settanta. Sono queste le proposte musicali che la discoteca «Joy's» lancia la domenica pomeriggio. Alla consolle del locale c'è il dee-jay Maurizio. Durante il pomeriggio anche l'animazione dei ballerini «Jumbo» e il gioco della posta.

Documentari storici, naturalistici tra i programmi delle tivù francofone

Su F2 la «marcia» delle aragoste

Il dramma di uno scrittore morto di Aids su Tsr

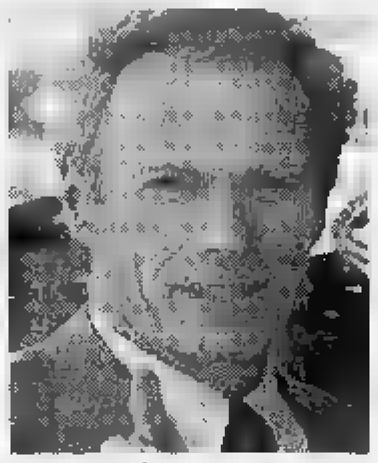

L'attore Clint Eastwood

Reportage e telefilm nel pomeriggio delle televisioni francofone. Alle 14,44 Tsr trasmette *«Hongkong et le Vietnam»*, quarto episodio della serie documentario *«Croisières à la découverte du monde»*. Alle 15,45, sempre sulla stessa rete, segue la prima puntata di *«Walker Texas Ranger»*, un film televisivo interpretato da Chuck Norris, che racconta le avventure di un ranger del Texas, sulle tracce di una banda di malviventi che ha rapinato un furgone blindato. Alle 17,25 **France 2** presenta *«La marche des langoustes»*, un documentario della serie *«Cousteau»*, che mostra un avvenimento fino ad ora sconosciuto: una volta all'anno le aragoste di una zona dei Caraibi si mettono in marcia in formazione militare e percorrono centinaia di chilometri in fondo all'oceano.

In serata, alle 20,50 **France 2** manda in onda *«L'inspecteur ne renonce jamais»* (Usa, 1975, 95'), un film di James Fargo con Clint Eastwood. E' il terzo episodio della serie che vede l'ispettore Callaghan come protagonista. Qui il duro di San Francisco interviene contro una banda di terroristi che ha rapito il sindaco della città e chiede un forte riscatto per liberarlo. Pena la sua morte.

Alle 22,25 Tsr propone invece *«Hervé Guibert, l'image fantôme»*, un filmato di Michel Dni. E' un ritratto intimo di uno scrittore ucciso dall'Aids qualche anno fa, nel fiore della giovinezza. Alle 22,25 France 2 presenta *«Les nouveaux barbares»*, un documentario di Edward Porembny, che analizza il fenomeno degli «squatters», una nuova razza di emigranti in seno al loro stesso paese.

Domani sera alle 20,10 Tsr trasmette *«Medicine Man»* (Usa, 1991, 102'), un film di John McTiernan con Sean Connery e Lorraine Bracco. E' la storia di un'etnobiologa inviata nella foresta amazzonica per assistere un medico nella sua ricerca di un vaccino anti-cancro. [l. b.]

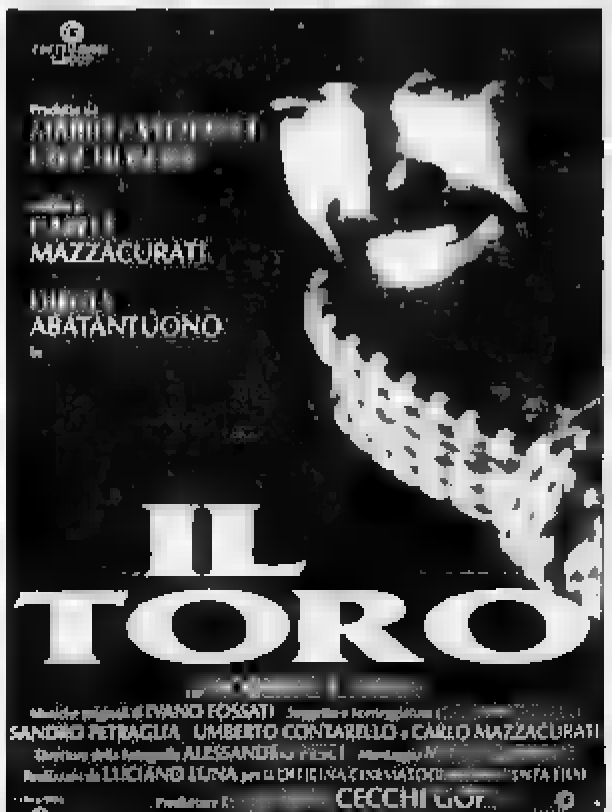

PRIME VISIONI A TORINO

ADUA 200 c.so G. Cesare 67. T. 856.521. **Fran[illegible]stein.** Col. [illegible]: 15,30; 17,50; 20,10; 22,30. [illegible] **400**[illegible] Cesare 67. **Pulp Fi[illegible]** Ore 22. V. M. 18.
[illegible] V. C. Saluzzo 77, tel. 210.985. Vedi teatri.
[illegible] **MULTISALA** c. V. Emanuele II, 52, tel. 547.007. Sala 1. **Stargate.** Or.: 14,45; 17,20; 19,55; 22,30. Sala 2. **Forrest Gump.** Or.: 14,30; 17,10; 19,50; 22,30. Sala 3. **Sotto il segno del pericolo.** Or.: [illegible]; 17,10; 19,50; 22,30.
ARLECCHINO c. Sommeiller 22. t. 581.7190. **The River [illegible]d - Il fiume della paura.** Or.: 15,45; 18; 20,15; 22,30.
CAPITOL via San Dalmazzo 24. **Omicidio nel vuoto.** Or.: 15,45; 18; 20,15; 22,30.
CENTRALE v. C. Alberto [illegible], tel. 540.110. **Clerks (Commessi).** Or.: 15,30; 17,15; 19; 20,45; 22,30.
C. CHAPLIN 1 v. Garibaldi 32/e. **Tre vedove e un delitto.** Or.: 15,10; 17; 18,50; 20,40; 22,30. Ingr. L. [illegible].
C. CHAPLIN 2 v. G[illegible] **4 matrimoni e un funerale.** Or.: 15,30; 17,50; 20,10; 22,30.
CRISTALLO v. Gallo 5, tel. 650.7190. **Timecop - Indagine dal futuro.** Or.: [illegible] 16,30; 18,30; 20,30; 22,30.
[illegible] via Gramsci 9. **Il colonnello Chabert.** Or.: 15,45; 18; 20,15; 22,30.
ELISEO GRANDE piazza [illegible] **Frankenstein.** Or.: 15; 17,30; 20; 22,30.
ELISEO BLU piazza Sabotino. **Uomini sull'orlo di una crisi di nervi.** Or.: 15,30; 17,50; 20,10; 22,30.
ELISEO ROSSO p. Sabotino. **Il re Leone.** Or.: 15,10; 17; 18,50; 20,40; 22,30.
EMPIRE p. V. Veneto 5. **The mask - Da zero a mito.** Or.: 15,10; 16,55; 18,45; 20,35 - [illegible].
ERBA c. Moncalieri 241. **Pulp fiction.** V. M. 18. Or.: 16,30; 19,15; 22,15.
ETOILE via Bruno Buozzi ang. v. Roma. **Il mostro.** Or.: 15,15; 17,40; 20,10; 22,30.
FARO v. Po 30. T. [illegible] **Omicidio nel vuoto.** Or.: 16; 18,15; 20,25; 22,30.
FIAMMA corso Trapani 57. **Polizdotti.** Or.: 14,50; 16,45; 18,40; 20,35; 22,30.
IDEAL c. Beccaria 4. **Stargate.** Or.: 15; 17,30; 20; 22,30.
[illegible] Po 21, tel. 812.5996. **Sirene - Sirens.** Or.: 15; 16,50; 18,40; 20,30; 22,30.
[illegible] Teresa 5. T. 534614. **Occhi nelle tenebre** Or.: 16,30; 18,30; 20,30; 22,30.
LILLIPUT v. XX [illegible] 15 bis. **Forrest Gump.** Or.: 14,45; 17,20; 19,55; 22,30.
LUX Gall. San Federico. **Polizdotti.** Or.: 15,10; 17,05; 19; 20,55; 22,50.
MASSIMO UNO v. Montebello 8. **Pulp Fiction.** Viet. 18. Or.: 16,45; 19,30; 22,15.
NAZIONALE 1 v. Pomba 7. **Frankenstein.** Or.: 15,30; 17,50; 20,10; 22,30.
[illegible] v. Pomba 7. **Il profumo di Yvonne.** Or.: 15,30; 17,15; 19; 20,45; 22,30.
OLIMPIA 1 v. Arsenale 31. **Le ali della libertà.** Apertura ore 16; Or.: 16,20; 19,15; 22,10.
OLIMPIA 2 v. Arsenale 31. **Belle al bar.** Or.: 14,30; 16,30; 18,30; 20,30; 22,30.
REPOSI via XX Settembre 15, tel. 531.400. **Rivelazioni.** Viet. 14. Or.: 15; 17,30; 20; 22,30.
ROMANO [illegible] Subalpina. **Camerieri.** Or.: 14,30; 16,30; 18,30; 20,30; 22,30.
[illegible] **RITZ** via Acqui 2. **Uomini sull'orlo di una crisi di nervi.** Or.: 16; 18,10; 20,20; 22,30.
VITTORIA via Roma 336. **Kika.** Or.: 15,45; 18; 20,15; 22,30.

TEATRI A TORINO

TEATRO REGIO. Domani ore 21 **Amii Stewart** in concerto. «Con l'aiuto della musica» a favore della Croce Rossa Italiana. Comitato di Torino. Fabrizio Marglia pianoforte. Posti a L. 70.000 e 100.000 in vendita alla bigl. (ore 10-12 e 13-18,30). Tel. 8815.241/242.
CARIGNANO. Piazza Carignano 6. Stag. [illegible] T. Stab. di Torino. Ore 15,30 il T. Stab. del Veneto Car[illegible] presenta **Zeno e la cura** [illegible]o, di T. Kezich, da Italo Svevo. Regia di M. Sciaccaluga, con G. Bosetti e M. Bonfigli. Bigl. del T.S.T., via Roma 49 (ore 12-19, lun. riposo). Tel. 5[illegible]6 - 544.562. Ult. r[illegible].
[illegible]. C.so Moncalieri 241. T. 661.5447. Ultima recita. Oggi ore 16 **C. Leone e S. Malino in La [illegible] del negro**, di D. Canquini. Regia di W. Lupo. Stag. 1994-95 in abb. 7 spett. a scelta: commedie brillanti, teatro contemp., cabaret, [illegible], teatro in piem. Inf. e pren. 15-23.

RADIO E TELEVISIONI

Raitre
14; 19,30 **Tgr della Valle d'Aosta**
19,50 **Tgr sport**

Radiodue
12,10 **La voix de la Vallée**

Suisse Romande
8 — **Capitaine Fox!**
8,10 **La famille Twist**
8,35 **Spirou**
10 — **Culte**
10,45 **Sur le parvis**
11,20 **Pot aux roses**
12,45 **Tj-midi**
13,05 **Beverly Hills**
13,50 **Potes à potins**
14 — **Arabesque**
14,55 **Croisières à la découverte du monde**
15,45 **Walker Texas Ranger**
17,15 **MacGyver**
19,30 **Tj-soir**
20,10 **Le système Navarro**, policier
21,40 **Rick Hunter**
22,25 **Viva**
23,15 **Tj-Nuit**

[illegible] 7 [illegible]
18; 19; 20; 22,40; 23,40 **Informasette**

Primantenna Supersix
12,30; 19,15; 24 **Cronache regionali**

Radio Club
8 — **Buon giorno**
9 — **Musica melodia**
10,15 **Radio club nostalgie**
11,30 **384610. «La [illegible] musica preferita»**
12 — **Disco club**
15 — **Hit club para[illegible]**
17 — **Disco dance club music**
18,15 **Radio club nostalgie**
19 — **Le più belle musiche di tutti i tempi**

Top Italia Radio
9 — **Sportissimo**, notiziario sportivo
11; 12,10; 21 **News locale**
14 — **Magic line**
17 — **Club Italia**, musica italiana
18 — **Liscio doc**
[illegible] **Musica non stop**

Tele Alpi
11 — **L'alpin valdôtain**
11,30 **Le mine roice**
[illegible] — **Video Top**, programma musicale
12,40; 19; 22,15; 24 **Container**, rassegna avvenimenti
13 — **Controluce**, attualità
15,30 **Vediamoci al bar**
17,30 **Eco news**
18,30 **Fauna selvaggia**, documentario
20,30 **La vecchia fattoria**
22,50 **World cross**, rubrica sportiva

[illegible] Valle d'Aosta 101
8,25 **Perle classiche**
9 — **Liscio in libertà**
10,30 **Top 60, 70**
11,30 **Folk calabrese**, con Ciccio
13 — **Pomeriggio in musica**
14 — **101 [illegible]end** con Fabio Stalli
19 — **La tua serata centounica...**

Radio Aosta Stereo Italiavera
9,30; 12,30; 15,30; 18,30 **Notiziario**
[illegible]; 2[illegible] **[illegible] party**
24 — **Italia Doc**

[illegible] Bianco
7 — [illegible] **gata Anni 60**
7,30; 9,15; 15,15 **Gli annunci di Aladino**
9; 10; 12; 15; 16; 17 **Il globo**, notiziario
9,30 **100% di grandi successi**
11,30; 15,30; 16,30; 17,30 **News Radio Suisse Internationale**
14,30 **Pomeriggio giovane**
21 — **Night white**

[illegible] Reporter
8,30 **Linea diretta**, notizie locali
8; 14,25; 18,35 **News, notizie dell'ultima ora**
9,15 **L'occasione**
13 — **Pomeriggio [illegible] Reporter**
19 — **Musica non stop**, di Luca Attucci

Radio St-Vincent
7,15; 14; 17; 18,40; 22 **Infovallée news**
10 — **Contatto radio**, con S. Mondoni
12; 15,15 **Meteo/viabilità**
14,20 **Novità discografiche**
20,30 **I tarocchi**, con Ango

[illegible] Monterosa
7,08; 7,47; 10,50; 11,55; 17,50 **Radio Traffic**
8; 18,25 **Digit news locali**
9; 11; 13 **Car News**
9,10 **Liscio in allegria**, con Manuela
15,30 **[illegible] Cafè**, [illegible] Alessandro Mensa
20,10 **Ballando appassionatamente**

Rete Saint-Vincent Cinque Stelle
12,30; 19,30; 22,30 **Telegiornale**
12,15 **Superpass**, programma musicale
17 — **Film**
19,25 **Telenews**, [illegible]
20,30 **Film**

● **Eventuali errori e variazioni nei programmi sono causati dalla non tempestiva comunicazione da parte delle emittenti.**

CHIEDETELO A LA STAMPA
...COSA SI DICE DI QUEL FILM: le recensioni di Lietta Tornabuoni sui film in prima visione
[illegible] AL 144 66 6619 (lire 952 al minuto + iva)

Fondo, successo di partecipazione alla classica gara di oggi a Cogne

In 1000 alla Granparadiso

Grazie ai volontari che hanno trasportato la neve, gli organizzatori non hanno dovuto eliminare il villaggio di Epinel dal percorso. I premi e le curiosità. La lotta tra residenti per la «Grolla Tano»

COGNE. Uno sparo darà il via questa mattina alle 9,30 alla 17ª edizione della Marciagranparadiso. Le iscrizioni hanno raggiunto un numero inatteso. I concorrenti ieri sera, alla chiusura dell'ufficio gara, superavano di gran lunga le 800 unità. Si prevede di raggiungere il limite di partecipanti ammessi alla gara, mille concorrenti, prima della chiusura dell'ufficio iscrizioni, aperto anche questa mattina dalle 6 alle 9,10.

Senza l'apporto del volontariato locale, la manifestazione non potrebbe sopravvivere per gli alti costi di gestione a cui andrebbe incontro. Senza contare gli spalatori, sempre pronti a rendersi disponibili, e [illegible] i quali quest'anno tutta la parte di percorso di Epinel sarebbe stata tagliata, girano intorno alla Marciagranparadiso più di 150 persone che lavorano senza alcuna retribuzione.

La Marciagranparadiso ha conservato un fascino particolare per diverse caratteristiche che durante la sua storia ha saputo mantenere tra tutte quelle che ha sperimentato. Come la scelta coraggiosa di mantenerla a tecnica classica in anni in cui sembrava che il nascente passo pattinato avrebbe escluso il classico gusto atletico dello sci nordico. Vi è però un'altra caratteristica molto apprezzata dagli atleti, soprattutto quelli meno bravi, quella di rifornimenti abbondanti.

Il cognein Giuseppe Ouvrier

Poi i premi. Tra i più prestigiosi che saranno sorteggiati quest'anno tra tutti i partecipanti, una Fiat «Panda», soggiorni in Costa Azzurra, varie vacanze o settimane bianche a Cogne, 10 prosciutti crudi, piumini, portasci, attacchi da sci, trapani e [illegible] iscrizioni omaggio alla Granparadiso bike, la competizione in mountain bike che si svolgerà il 17 settembre, abbinata alla classica di fondo Marciagranparadiso.

Tornando alla gara [illegible] oggi si prevede una bella lotta per la contesa del podio. Tra i nomi più prestigiosi ci sono Gianfranco Polvara, Mario De Santa, Volfgang Holzner, Fabio Giacomel, Giuseppe Pulis, Luciano Fontana, Faustino Bordiga, Silvano Barco, lo svizzero Daniel Bandoz e i russi Mikhail Kolo[illegible], Danil Khassanov, Nonna Abakoumova e Irina Songuerlainen.

Per quanto riguarda il prestigioso premio messo in palio al miglior cognein classificato, la «grolla Tano», sono molti i potenziali vincitori anche perchè nella bagarre non potranno controllarsi bene come invece si farà in testa alla gara. Tra questi sono favoriti Massimo Boretaz e Giuseppe Ouvrier che già hanno vinto una volta.

Alcune curiosità. Sono rimasti in tre i cognein che hanno partecipato a tutte le edizioni della Marcia: Adolfo Gerard, Bruno Zanivan e Valter Guichardaz. Il concorrente più anziano è per l'ennesima volta Giovanni Vecchio, classe 1908 di Torino, il più giovane Alessandro Oria classe 1976 anche lui di Torino. Tra le donne la più anziana iscritta a ieri sera è Maria Gamuta, di Cogne, mentre la più giovane è Federica Buschino di Aymavilles.

Diego Abram

Le gare tricolore juniores

A Brusson sesta Joelle Cuneaz e quarto Christian Saracco

BRUSSON. L'Alto Adige ha fatto poker a Brusson dopo aver vinto a tecnica classica l'altro giorno, Saskia Santer di Dobbiaco e il finanz[illegible] Freddy Schwienbacher si sono ripetuti nell'inseguimento a tecnica libera della combinata sui 10 e 15 chilometri nei campionati italiani juniores. La manifestazione si chiude oggi con le staffette; per la squadra valdostana c'è qualche speranza in campo femminile (finora nessuna vittoria [illegible] questa manifestazione); più complicata [illegible] strada per i maschi (che non vincono dal 1973 quando [illegible] imposero Vidi, Blanc, Venturini e Cavagnet).

La Santer ha battuto in volata la torinese Lara Peyrot staccandola di 7 decimi; [illegible]° a 50" la trentina Antonella Confortola; quarta la cortinese Anna Santer e quinta la trentina Mara Elpinger. Tra le valdostane ha guadagnato due posizioni Joelle Cuneaz di Cogne, 6ª a 2'08"; 8ª Josette Berlier di Gressan a 2'27"; 10ª Arianna Follis a 2'39" (dopo [illegible] risalita a metà gara dall'undicesimo al sesto posto); 13ª Nicoletta Pagliero a 3'40" e 21ª Veronica Conta a 5'05".

Freddy Schwienbacher ha conquistato tutti i quattro titoli juniores del suo palmares. [illegible] Valle d'Aosta (nel [illegible] a Flassin vinse [illegible] gara individuale e la staffetta).

L'atleta ha staccato i carabinieri Fabio Santus [illegible] (1'11" e Pietro Broggini di 1'31". Molto bella la lotta per il 4° posto con bravissimo il finanziere di Brusson Christian Saracco a chiudere a 2'18" battendo di un soffio il cortinese Mariotti, il bergamasco Carrara e un ottimo Valerio Theodule, alpino [illegible] Verrayes, 7° a 2'22".

La buona giornata della squadra maschile valdostana nella gara di ieri è stata completata dal 9° posto di Emanuel Conta, dal 14° di Carlo Christille, dal 16° di Yuri Jerusel e [illegible] 26° di Aldo Berard. **(r. s.)**

Correrà con una «Yamaha» 600

Moto ufficiale per Pellissier

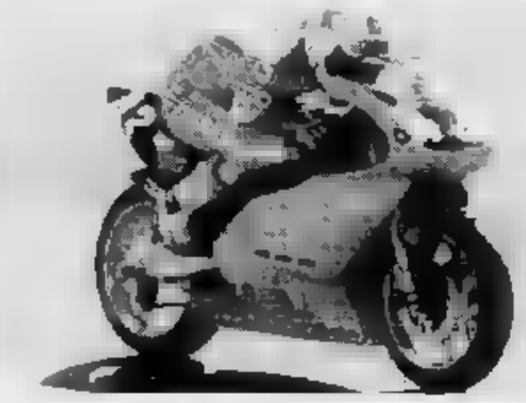

Il pilota di Saint-Vincent Paul Pellissier correrà con una Yamaha ufficiale

SAINT-VINCENT. Una Yamaha [illegible] ufficiale per Paul Pellissier, che gareggerà in due campionati [illegible] italiani classe 600, categoria [illegible] e sport production. Il giovane pilota di Saint-Vincent, dopo una sfortunata stagione nella classe 500 con la scuderia privata Paton, ha scelto di «retrocedere» perchè le opportunità future sembrano nettamente migliori. «Ho ricevuto una buona offerta, [illegible] otterrò buone risultati ci sono prospettive [illegible] accedere a categorie superiori, nel Mondiale e con [illegible] to ufficiali» dice Paul. «Devo dire grazie a Mario Besana e Claudio Consonni, della scuderia Belgarda, che mi hanno proposto impegni a lunga scadenza. Non era più opportuno continuare a gareggiare in un Mondiale 500 con una scuderia privata, il divario era troppo grande con le moto ufficiali».

Il centauro di Saint-Vincent, 22 [illegible], tesserato per il Moto club Augusta Pretoria di Aosta, è stato protagonista di una stagione all'insegna degli incidenti: due caviglie [illegible] una mano fratturato a Le Mans, clavicola rotta [illegible] America, mignolo [illegible] in una gara con la Ducati 600. «Chiedere [illegible] fortuna è troppo, [illegible] accontento di [illegible] avere più sfortuna», scherza il pilota. Venerdì [illegible] a Monza, per le prime prove con la Yamaha. Il 19 marzo, prima gara di Supermono, il [illegible] esordio nella Sport Production, poi lo attendono gare di campionato europeo. **(s. ser.)**

SPORT FLASH

FONDO

Marco Albarello 11° in Coppa del Mondo

Marco Albarello si è piazzato 11° e 2° degli italiani (Fauner 7°) nella durissima 50 km a tecnica classica di Coppa del Mondo di Holmenkollen in Norvegia con un ritardo di 6'. La gara è stata dominata da Smirnov. Ventisettesimo Gaudenzio Godioz a oltre 9 minuti.

[illegible]

Le gare [illegible] oggi [illegible] programma il [illegible]

Oggi sono [illegible] prop[illegible] gare di sci alpino. [illegible] giovani faranno [illegible] fido per la Coppa [illegible] Châtillon. A Valto[illegible] sci club locale orga[illegible] gante cuccioli e bal[illegible] lio la coppa Ausalo[illegible]

[illegible]

La qualificazione [illegible] sul tracciato [illegible] C[illegible]

A Combasse, a me[illegible] dagli Europei junio[illegible] gramma la qualific[illegible] le Coppa sci club C[illegible]

CALCIO

Le partite [illegible] oggi [illegible] Prima categoria

Un confronto casalingo e 4 in trasferta oggi per le squadre valdostane nel torneo di Prima categoria. Il Pont Donnaz affronta al «Crestella» l'Ivrea Bellavista, l'Aymavilles/Gressan gioca sul campo dello Spolina, l'Olimpique Châtillon rende visita al Viverone, il Quart è ospite del Villaggio Lamarmora e lo Charvensod/Sant'Orso è di scena a Gaglianico.

SECONDA [illegible]

Si gioca il derby tra St-Pierre [illegible] Valdigne

Derby [illegible] St-Pierre oggi per il Valdigne Mont Blanc, capolista del campionato di Seconda categoria. Gli altri incontri: Corrado Gex/Avise/Arvier/Introd-Aglié, Champdepraz/Montjovet-Bollengo, Lornzese-Courmayeur Freide, Anpi Elter-Hône/Arnad, Tavagnasco-St-Christophe e Lega Dora Burolo-San Grato.

TERZA CATEGORIA

La Nitri Renault gioca [illegible] Chambave

Attenzioni rivolte al derby [illegible] Chambave e Nitri Renault oggi nel campionato [illegible] Terza categoria. Le altre partite della giornata: Valle del Lys-Caluso, Valle d'Aosta-Vischese, Foglizzese-Villeneuve, Samone-Borgofranco, Chiaverano-Lessolo e Montaltese-Settimo.

GAGLIANICO - (BIELLA)
STRADA TROSSI (autostrada MI-TO uscita Carisio a [illegible] km.)
S.S. 230 BIELLA

nicolasport
ABBIGLIAMENTO e ATTREZZATURA SPORTIVA

DAI NOSTRI MAGAZZINI INGROSSO
Per tutto Febbraio a META' PREZZO
INNUMEREVOLI OFFERTE
• SCI • ATTACCHI • BASTONCINI
• TUTE • GIACCHE VENTO • PILE ecc... ecc...
CONTINUANO GLI SCONTI SU TUTTI GLI ARTICOLI IN SALDO!
MQ. 1000 di esposizione - MQ. 2500 di parcheggio
ORGANIZZAZIONE VENDITE STRAORDINARIE E LIQUIDAZIONI - TEL. (0173) 281613

Comunicazione al Sindaco effettuata VENDITA DI [illegible] DAL 07/01/95 AL [illegible]

MARAZZATO SPURGO SERVICE
SERVIZI ECOLOGICI
Tel. 0165/235.779
per urgenze 0337/204.733

BONOLDI GINO e C.
Segheria
Fraz. Chevenni 11015 LA SALLE (Ao)
LAMPARQUETS PAVIMENTI TRAVATURE
Tel. [illegible] - 86.22.06
Fax 0165 - 86.10.77

VAL INFISSI
SERRAMENTI IN ALLUMINIO
CARPENTERIA IN FERRO
Reg. Autoporto, 6 - Pollein
Tel. 0165/235511 - 0336/236702

Aosta Giochi
«Giochi di società giocattoli e giochi di ruolo»
Corso Lancieri, 13/B - Aosta
Tel. 0165 363.301

[illegible] POLO
Orientamento e formazione gratuiti [illegible] ragazzi dal 15 [illegible] 20 anni
Laboratori tirocini aziendali
scambi formativi con l'estero
Per informazioni telefonare al 0165/23.92.31

GIARDINAGGIO
Prenotatevi
Potatura alberi da frutta cespugli decorativi, rose
Manutenzione e sistemazione aree verdi:
condominii, aziende, cimiteri, parchi
Numerosissime referenze
TEL. 0165/44.220

SARRE
Affittansi per brevi e lunghi periodi
nuovi
MONO-BILOCALI
completamente arredati
Tel. 0165/257433-257866

C.P.E.M.
Scuola Professionale Estetico Massoterapico
IVREA - Via Jervis, 3 (50 mt. Stazione).
Per appuntamento o iscrizioni Tel. [illegible] 425034
SONO APERTE LE ISCRIZIONI
[illegible] CORSI DI QUALIFICAZIONE PROFESSIONALE DI ESTETICA
autorizzati [illegible] Regione Piemonte e [illegible] d'Aosta
[illegible] DIRETTO CON [illegible]
SEGU[illegible] PERSONALE [illegible]
CORSI DI SPECIALIZZAZIONE [illegible] ESTETICA - MASSOTERAPIA
LINFODRENAGGIO - SHIATSU - RIFLESSOLOGIA PLANTARE
AURICOLOTERAPIA - REIKI - REBIRTHING

Calcio, prima partita di campionato al «Puchoz» per la squadra di Mazzola

La nuova Aosta debutta in casa

Oggi, oltre al tecnico, esordiranno davanti ai tifosi rossoneri Ildebrando Stafico, Paolo Stringara e Giovanni Sorce. L'allenatore: «Anche se il Novara è al secondo posto, il pareggio non ci basterà»

L'attaccante Giovanni Sorce oggi dovrebbe giocare almeno un tempo

AOSTA. Torna al «Puchoz» dopo quasi due mesi l'Aosta (l'ultimo confronto interno dei rossoneri è datato 18 dicembre 1994) e si ripresenta rinnovata in tutti i reparti e a livello tecnico. Sono quattro gli esordi casalinghi: l'allenatore Ferruccio Mazzola, il difensore Ildebran[redacted] Stafico, il centrocampista Paolo Stringara [redacted] l'attaccante Giovanni Sorce. I tifosi sperano, con i nuovi arrivi, di dimenticare le amarezze e di raggiungere la salvezza, evitando la lotteria dei play out.

Il compito odierno di Ferretti e compagni [redacted] però tra i più delicati, visto che arriva [redacted] Novara, secondo in classifica e ben deciso a proseguire la caccia al tandem di testa formato dal Brescello [redacted] dal Lecco. Sono dunque in palio punti pesanti, con la formazione di Colombe alla ricerca del colpaccio per rimane[redacted] nella lotta per la serie C1 e con l'Aosta vogliosa di recuperare [redacted] prezioso per avvicinare il traguardo della permanenza [redacted] i professionisti.

«Basta la classifica [redacted] testimo[redacted] la forza del Novara - dice l'allenatore Ferruccio Mazzola -, ma anche se abbiamo [redacted] massimo rispetto dei piemontesi, siamo convinti di poter imporre l'alt agli azzurri. Se sottoscriverei un pareggio? No, perchè siamo cresciuti sotto tutti i punti di vista e perchè dobbiamo puntare al successo per cominciare la risalita verso posizioni più consone al nostro potenziale. Può anche darsi che a fine partita la divisione della posta [redacted] possa star bene, ma adesso penso soltanto a conquistare i tre punti».

«Conosco bene tutti i giocatori novaresi - aggiunge [redacted] tecnico aostano - e sono perfettamente conscio delle difficoltà che incontreremo, però abbiamo le armi giuste per creare problemi agli ospiti. Dovremo fare molta attenzione agli sganciamenti del libero Casabianca, all'abilità a centrocampo di Armanetti e al fiuto del gol di Borgobello. Sarà [redacted] sfida appassionante, che cercheremo di fare nostra puntando sul ritmo e sull'agonismo».

Qualche problema in [redacted] rossonera per le condizioni fisiche non ottimali di Chiappara, Cocca, Degioz, Gargani e Lessio. Anche Sorce non è ancora al cento per cento ed è probabile il suo impiego nella ripresa, anche se Mazzola potrebbe presentare una formazione di chiara matrice offensiva con tre punte.

L'Aosta dovrebbe giocare con Buda tra i pali, Stafico e Gargani in marcatura, Colnaghi fluidificante sulla sinistra, Mascheroni libero, Stringara a dirigere le operazioni davanti alla difesa, Danelutti tornante. Guida [redacted] Ferretti a completare il centrocampo, Chiappara e Lenta in attacco. [redacted] Sorce scenderà subito in campo toccherà a Danelutti sedersi in panchina, con Chiappara spostato a destra.

I tifosi si aspettano molto [redacted] Sorce, la punta giunta dal Par[redacted]. «Anche se ho fatto tutta la preparazione estiva e mi [redacted] sempre allenato con l'Akragas - dice Giovanni Sorce - [redacted] sono ancora in grado di reggere 90'. Certo mi piacerebbe esordire con un gol, [redacted] la cosa più importante è che [redacted] riesca a superare il Novara. Sono arrivato ad Aosta soprattutto per l'amicizia che mi lega a Mazzola».

«La situazione di classifica è delicata - aggiunge l'attaccante -, però nei pochi giorni che ho potuto allenarmi con i compagni ho subito intuito che c'è una grande voglia di riscatto. Ad Aosta voglio dimostrare le mie qualità: il mio sogno è quello [redacted] tornare a giocare in serie A. Se in rossonero riuscirò a far bene, il Parma potrebbe richiamarmi».

Sigfrido Beneyton

IL FUTURO

Tre partite decisive

AOSTA. Sfruttare il fattore [redacted]po per risalire la corrente. Dopo una lunga assenza dal «Puchoz», l'Aosta avrà l'opportunità di conquistare punti pesanti proprio nello stadio [redacted]. Dopo la [redacted] odierna contro il Novara, i rossoneri giocheranno altre due volte consecutivamente davanti ai propri tifosi: domenica prossima nel recupero contro il Valdagno e [redacted] 26 febbraio contro il Trento. Mazzola vuol vivere alla giornata, pensando a un avversario per volta, però è indubbio che i prossimi 270' [redacted] decisivi per le sorti della formazione del presidente Pavan. L'Aosta è penultima in classifica, a quota 13, con alle spalle soltanto il Trento (12 punti). Davanti ai rossoneri ci sono il Pavia (18), la Centese (21), il Valdagno (23) e l'Olbia (24). Per evitare i play out bisognerà lasciarsi alle spalle cinque squadre. Attualmente sono dunque 11 i punti che dividono la compagine [redacted] Mazzola dalla salvezza. [s. b.]

Per il tecnico dell'Aosta Ferruccio Mazzola primo impegno di campionato casalingo

SERIE D

Il St-Vincent/Châtillon ha perso sul campo del Borgosesia con il punteggio di 1-0

Sconfitti per un rigore dubbio

In una partita molto combattuta e nervosa, l'arbitro ha punito uno degli interventi meno evidenti. Il portiere piemontese ha salvato il risultato al 91' su tiro di Gattuso. Joske Bonaldi è stato tra i migliori giocatori

BORGOSESIA. E' finita 1-0 [redacted] rete di Fabio Scienza: un risultato che è servito a interrompere [redacted] tradizione sfavorevole. Al quinto tentativo [redacted] pochi anni, il Borgosesia supera così lo St-Vincent/Châtillon che [redacted] aveva lasciato ai piemontesi solo le briciole (un pareggio e tre sconfitte). La vittoria è giunta su rigore, [redacted] la supremazia del Borgosesia [redacted] evidente. Con i valsesiani all'offensiva per quasi un'ora di gioco, il St-Vincent/Châtillon (privo di Pisasale e Santoro) ha badato a difendersi, con il solo Montalto isolato in avanti.

E' stata soprattutto una partita atleticamente vissuta e molto [redacted]rvosa: lo dimostrano i 7 cartellini gialli (D'Herin, Caponi, Pietro Rubino, Biscaro, Riva, Vitillo, Carettoni) e l'affrettata espulsione di Biolcati. Il primo tempo è tutto all'insegna dei padroni di casa: l'undici di mister Rosa accumula una serie di occasioni, ma per errore (clamorosa [redacted] palla gol sciupata da Cotti allo scadere) e sfortuna il risultato non viene sbloccato. Il St-Vincent/Châtillon risponde di rimessa, ma solo una volta impensierisce l'estremo Pagani. La ripresa [redacted] segnata dalla rete decisiva, giunta al 59' per un calcio di rigore decretato per fallo su Scienza; e qui il discorso va a toccare inevitabilmente l'arbitro Iannotta, protagonista negativo dell'incontro, che ha deciso [redacted] massima punizione dopo l'intervento forse meno evidente, lasciando invece correre altre tre infrazioni commesse sempre in area aostana.

[redacted] furore agonistico del Borgosesia prende consistenza dopo i primi venti minuti: p[redacted] due volte Cotti viene contrato in area [redacted] un difensore, Brogi riesce [redacted] chiudere su Scienza lanciato a rete [redacted] Biolcati (30'), [redacted] punizione [redacted] Mattavelli sorvola la traversa, Scienza conclude a lato un invitante tocco di Riva. L'unico «break» concesso ai valdostani è al 28' quando su angolo [redacted] Bonaldi (il migliore dei suoi) Sanfedele colpisce di testa: la palla, deviata dalla schiena di un avversario, fini[redacted] sulla traversa. [redacted] tempo, prima dell'errore di Cotti al 45' liberato da Scienza solo davanti a Brogi, si chiude con due proteste dei locali: su una punizione calciata da Scienza, un uomo della barriera devia la sfera con [redacted] braccio, mentre al 37' l'arbitro annulla [redacted] rete di Rocca (forse per fallo di Cotti) che raccogliendo [redacted] corner aveva centrato l'angolino giusto.

Il tecnico Francesco Caviglia

La ripresa si apre con una occasione di Montalto, che conclude a lato. Il Borgo passa, non [redacted] 3' dopo l'ingresso in campo di Caruso: il fallo [redacted] su capitan Scienza che dal dischetto centra [redacted] 12° sigillo stagionale. Potrebbero raddoppiare i granata con le incursioni di Lavelli e Caruso, mentre il St-Vincent/Châtillon si affida alla punizione di De Tommaso; al 91' Pagani è costretto a salvare la vittoria con una strepitosa parata sul neo entrato Gattuso.

BORGOSESIA: Farinoli (1' D. Pagani), Riva, Carettoni, Biscaro, Rocca, Vitillo, F. Pagani (46' Lavelli), Mattavelli, Cotti (55' Caruso), Scienza, Biolcati.

ST-VINCENT: Brogi, G. Rubino, D'Herin, Caponi, Zoppo (53' Gattuso), [redacted] Rubino, Vannucci, De Tommaso, Montalto, Bonaldi, Sanfedele (62' Cavaglieri).

Arbitro: Iannotta di Salerno.

NIZZA: [redacted] PER [redacted] (NON ARRIVANO I RIMBORSI)

[redacted] / **CHATILLON SV**	1 / [redacted]	s.t.: 14' Scienza (B)
CERTALDO / **RAPALLO**	1 / 0	s.t.: 47' Ghizzani (C)
CUNEO / **COLLIGIANA**	0 / 0	
F. SESTRESE / **BIELLESE**	1 / 0	p.t.: [redacted]' Miell (F)
MONCALIERI / **VOGHERESE**	2 / 0	p.t.: 16' Rubino (M); s.t.: 37' Barison (M)
PIETRASANTA / **GROSSETO**	1 / 1	p.t.: 45' Bindi (G); s.t.: 45' Lorieri (P)
SAVONA / **NIZZA MILL.**	0 / 0	
TORRELAGH. / **CAMAIORE**	0 / 0	
VALENZANA / **PINEROLO**	0 / 0	

CLASSIFICA

SQUADRE	P	PARTITE V	N	P	RETI F	S
GROSSETO	34	13	8	1	33	11
BORGOSESIA	30	13	4	5	26	18
SAVONA	27	8	11	3	22	13
F. SESTRESE	27	9	9	4	20	15
CAMAIORE	26	8	9	5	20	14
BIELLESE	25	8	[redacted]	5	21	[redacted]
VALENZANA	24	5	14	3	13	10
NIZZA MILL.	24	6	12	4	24	23
VOGHERESE	22	7	8	7	23	21
CHATILLON SV	22	8	6	8	22	21
PINEROLO	21	7	7	8	20	22
COLLIGIANA	19	5	9	8	14	18
TORRELAGH.	19	4	11	7	16	23
PIETRASANTA	17	3	11	8	11	19
CUNEO	17	2	13	7	14	23
CERTALDO	16	4	8	10	15	22
MONCALIERI	16	4	8	10	11	22
RAPALLO	11	2	7	13	10	24

I MARCATORI

13 reti: Pileddu (Savona).
12 reti: Scienza (Borgosesia).
10 reti: Santoro (Chatillon SV).
8 reti: Girelli (Biellese); B[redacted] (Camaiore); Costa (Grosseto); Frati (Torrelagh.).
8 reti: Nordi (Nizza Mill.); Specchia (Vogherese).
7 reti: Mosti (Camaiore); Ghizzani (C[redacted]; Labrozzo (Cuneo); Ferri (Grosseto).
6 reti: Mastacchi (Colligiana); Pannone (F. Sestrese).
[redacted] reti: Balboni (F. Sestrese); Fomo (Pietrasanta); Fabbrini (Pinerolo); Dadda (Valenzana).

PROSSIMO [redacted]

8ª DI RITORNO [redacted] FEBBRAIO - ORE 15

BIELLESE	CUNEO	(a. 0-0)
CAMAIORE	CERTALDO	(2-0)
CHATILLON SV	VALENZANA	(0-0)
COLLIGIANA	BORGOSESIA	(0-1)
GROSSETO	TORRELAGH.	(1-0)
NIZZA MILL.	PIETRASANTA	(0-0)
PINEROLO	SAVONA	(1-3)
RAPALLO	MONCALIERI	(0-1)
VOGHERESE	F. SESTRESE	(2-0)

PROMOZIONE

Riprende [redacted] torneo

Gli impegni di [redacted] Sarre/Cogne

AOSTA. Riprende [redacted] dopo rinvii e sospensioni, il campio[redacted] di Promozione con [redacted] squadre valdostane alla caccia di punti pesanti per avvicinare i rispettivi traguardi. Il Fenusma vuol sfruttare il fattore campo. A Nus arriva [redacted] Venaria (inizio alle 15), distanziato di una sola lunghezza dai blucerchiati. Una sfida che si preannuncia all'insegna dell'equilibrio, che i castellani devono però vincere per non perdere ulteriore terreno [redacted] altre formazioni che puntano [redacted] salto di categoria.

Il Sarre/Cogne punta in trasferta a Caselle alla conquista di un risultato utile per la salvez[redacted]. I torinesi precedono i biancoazzurri di 2 lunghezze. Loro punto di forza è l'attacco, ma la difesa è tra le più vulnerabili del girone. La compagine del presidente Sterpone spera proprio [redacted] mettere [redacted] crisi la retroguardia avversaria [redacted] l'abilità [redacted] pro[redacted] attaccanti.

MONFERRATO
Trattoria - CUCINA TIPICA PIEMONTESE AMBIENTE CLIMATIZZATO
Albergo** - CAMERE [redacted] TV [redacted] SERVIZI
Residence - TV COLOR [redacted] VIDEO, VANO FUOCO, TELEFONO, PARKING, FRIGO BAR
L'ospitalità della nostra terra è patrimonio da valorizzare, ma solo una lunga esperienza può riunire tradizione, genuinità ed ambiente internazionale. Se cerchi il meglio, per relax, incontri d'affari ecc., affidati alla nostra cordialità e professionalità.
Buon S. Valentino
IVREA - In Centro Città - Via Gariglietti 1
Tel. 0125 641012, fax 0125 40566

RISTORANTE "CASA VICINA"
BORGOFRANCO d'IVREA (To)
Via Palma 146/a
Tel. 0125 752180
Menù particolare per SAN VALENTINO
- gradita la prenotazione -

L'occasione per una cena a lume di candela ... festeggia SAN VALENTINO al ristorante
La Baracca
SETTIMO VITTONE
Frazione Carnalei, 68 - Tel. 0125 658109
Piatti nuovi nella tradizione
- Gradita [redacted] prenotazione - chiuso al lunedì -

NUOVA APERTURA
Il Castello

Birreria
... per un San Valentino un po' speciale
Aperto anche a mezzogiorno con menù a prezzo fisso £. 15.000
Al venerdì PIANO BAR con SILOTTO DOMENICO
Rivendita Tabacchi
Orari 19.30 - 02.00 • Domenica 15.00 - 02.00 • Chiuso il Lunedì
SETTIMO VITTONE (TO)
Fr. MONTESTRUTTO, 11 - Tel. 0125 658802

[redacted] - RISTORANTE
Nuova Dogana
Tanti auguri di buon San Valentino a tutti gli innamorati
Gradita la prenotazione. Chiuso il mercoledì.
CAREMA (To) - Via Provinciale 64 - Tel. 0125 811157

Indovinate quanto può costare un sorriso sano.

Milioni di dollari, migliaia di ore di ricerca ■ centinaia di uomini. Tutto per arrivare a tre nuovi sofisticati alleati dell'igiene orale. Certo, un gran bel-l'investimento, ma pensate ai milioni di persone che, in tutto il mondo, grazie a Colgate ■ qualche buona abitudine possono godersi una bella bocca sana. Ma chi si ferma è perduto: così Colgate continua ad investire. Con questo risultato: la creazione di tre prodotti all'avanguardia, tutti clinicamente testati.

Colgate Total Onda Fresca, il dentifricio: la protezione continua di Colgate Total, oggi nella nuova variante menta fresca.

Colgate Total, lo spazzolino: una pulizia più completa di denti e gengive, grazie alla tripla azione del suo esclusivo sistema di setole differenziate. **Colgate Plax, il collutorio:** da oggi rinnovato, protegge contro la placca per 12 ore.

Disponibili sul mercato dall'inizio dell'anno.

Colgate

Il leader mondiale dell'igiene orale.

ASSOCIAZIONE ASTI NUOTO '95

Perchè non vieni a far parte del gruppo ??

UN GRAZIE DI CUORE A GIGI DE AGOSTINI ED AI GIOCATORI DELLA REGGIANA CALCIO

dal 13 febbraio al 28 febbraio

Supermercati

super Gulliver

Ecco alcuni esempi:	1 pezzo	3 pezzi
Acqua naturale VERA cc. 1.500 x 6	L. 4.990	L. 9.980 (al litro L. 370)
Bibite SAN PELLEGRINO aranciata/chinotto - cc. 1.500 x 6	L. [illegible]	L. 3.460 (al litro L. 769)
Birra HENNINGER cc. [illegible]	L. 1.580	L. 3.160 (al litro L. 1.596)
Lambrusco [illegible] secco/amabile - cc. 1.500	L. 4.200	L. 8.400 (al litro L. 1.867)
Barbera [illegible] doc CACCIATORA cc. 1.500	L. 6.080	L. 12.160 (al litro L. [illegible])
[illegible] extravergine [illegible] COLLINE cc. 750	L. 7.990	L. 15.980 (al litro L. 7.183)
[illegible]o girasole OIO cc. 1.000	L. 2.480	L. 4.980
Pizza istantanea BARILLA gr. 450	L. 3.540	L. 7.080 (al kg. L. 5.245)
Tortellini secchi BARILLA [illegible] 250	L. 3.690	L. 7.380 (al kg. L. 9.840)
Polpabella STAR gr. 690	L. 2.140	L. 4.280 (al kg. L. 2.068)
Patatina iper PAI gr. 220	L. 2.250	L. 4.500 (al kg. L. 6.819)
Bocconi per cani SPECIAL DOG gr. 1.230	L. 2.480	L. 4.960 (al kg. L. 1.345)
Alimenti per gatti Riso tonno/carne LECHAT gr. 100	L. 895	L. 1.790 (al [illegible] L. 5.967)
Giardiniera SACLA gr. 560 - sgocc. 345	L. 2.880	L. 5.600 (al kg. L. 5.411)
Olive verdi giganti SACLA gr. 570 - sgocc. 320	L. 4.540	L. 9.080 (al kg. L. 9.459)
Antipasto Rex POLLI gr. 200	L. 4.500	L. 9.000 (all'etto L. 1.500)
Verdure peperlizia PONTI gr. 350 - sgocc. 210	L. 2.120	L. 4.240 (al kg. L. 6.731)
Miscela caffè mac. rossa SEGAFREDO gr. 250	L. 5.100	L. 10.200 (all'etto L. 1.360)
Biscotti vari gusti LA FORNERIA gr. 400	L. 2.670	L. 5.340 (al kg. L. 4.450)
Macedonia/pesche sciroppate DEL MONTE - gr. 420 - sgocc. [illegible]	L. 2.230	L. 4.460 (al kg. L. 5.327)
[illegible] d'acciughe [illegible] gr. [illegible]	L. 3.670	L. 7.340 (all'etto L. 3.437)
[illegible] classico CAMEO 50 filtri da gr. 2	L. 2.890	L. 5.780 (all'etto L. 1.927)
Passata Pomi PARMALAT gr. 700	L. 1.690	L. 3.380 (al kg. L. 1.610)

Ecco [illegible]	1 pezzo	3 pezzi
Formaggio grattugiato gran mix gr. 100	L. 3.580	L. 7.160 (all'etto L. 2.387)
Cappelletti prosciutto, ravioli brasato, tortelloni ricotta/ spinaci, tortelli funghi BUITONI - gr. 250	L. 4.390	L. 8.780 (al kg. L. 11.707)
Fruttolo gr. 50 x 6	L. 3.410	L. 6.820 (al kg. L. 7.578)
Agnolini, Tortellini, Tortelloni, Agnolotti freschi [illegible] - gr. [illegible]	L. 3.480	L. 6.960 (al kg. L. [illegible])
Philadelphia KRAFT conf. x 2 - gr. [illegible]	L. 2.630	L. 5.260 (all'etto L. 1.403)
Mozary INVERNIZZI gr. 125	L. 2.130	L. 4.260 (all'etto L. 1.186)
Burro optimus [illegible] gr. [illegible]	L. 2.890	L. 5.780 (al kg. L. 7.707)
[illegible] di montagna [illegible] - gr. 100	L. 4.360	L. 8.720 (al kg. L. 29.067)
Fettine [illegible] gr. 150	L. 2.490	L. 4.980 (al kg. L. 11.067)
Wurstel WUBER pz. 4 - gr. 100	L. 1.400	L. 2.800 (al kg. L. 9.334)
Patate fritte SURGELA gr. [illegible]	L. 2.200	L. 4.400 (al kg. L. 3.260)
Gelato CARTE D'OR vari gusti gr. 500	L. 6.250	L. 12.500 (al kg. L. 8.334)
Speedy pizza FINDUS [illegible]	L. 2.500	L. 5.000 (al kg. L. 9.260)
[illegible] SCOTTEX pz. 10 x 10	L. 2.380	L. 4.760
[illegible] a [illegible] gr. 360	L. 1.650	L. [illegible]
[illegible] ml. 1500	L. 3.350	L. 6.700
[illegible] pellicola mt. 25	L. 3.230	L. [illegible]
Sapone liquido [illegible] ml. 300	L. 3.800	L. 7.600
[illegible] AQUAFRESH ml. 75	L. 2.860	L. 5.720
Bagnoschiuma [illegible] ml. 400	L. 5.830	L. 11.660
Doccia CLEO ml. 250	L. 3.380	L. 6.760
Carta igienica FOXY pz. 4	L. 2.240	L. [illegible]

COERENZA - AL

Prezzi validi dal 13 al 28 febbraio 1995 salvo esaurimento scorte.

SUPER GULLIVER [illegible]:

• **ACQUI TERME** - Via Cassarogna - Via Alfieri • **ALESSANDRIA** - Via Casalcermelli, 49 - C.so Acqui - Via Dante • [illegible] - Via Cavour • **BRA** • **CANELLI** • [illegible] **LIGURE** - P.zza Repubblica - Via E. Raggio - Via dei Mille - Via Garibaldi • **OVADA** • [illegible] - Via Carducci - Via Emilia • [illegible] - Via Cavour, Via Don Minzoni, Via Emilia, Viale Repubblica, Via Verdi

Per la pubblicità su
LA STAMPA
PK
publikompass
Sig. PAOLO BELLE'
Agente Publikompass [redacted]
Asti Via Antica Zecca 3
Tel. (0141) 592.222

LA STAMPA
ASTI
E PROVINCIA
Domenica 12 Febbraio 1995 AT 30
Redazione: via De Gasperi 2, telefono 33.252 / 592.268 / Fax 530.224

UNA VERA
MONT BLANC
SI COMPRA SOLO
DA UN VERO
CONCESSIONARIO
ROSSO CARTOLERIA
«La Boutique della Penna»
Concessionario
[redacted]
MONT BLANC
Via Cavour, 142
Asti
Tel. 0141-530.090

Mario Palmiero è già a Roma

Da domani ad Asti il nuovo prefetto

La protesta degli alluvionati davanti alla Prefettura nelle settimane scorse

ASTI. Il nuovo prefetto Federico Quinto si insedierà domani nel Palazzo del governo di piazza Alfieri. Sostituirà, come aveva annunciato martedì [redacted] Consiglio dei ministri, il prefetto Mario Palmiero richiamato a Roma con l'incarico di capo dell'Ispettorato centrale per i servizi archivistici del ministero degli Interni.

L'avvicendamento [redacted] stato rapidissimo: Palmiero, che si era «messo a disposizione» del ministro Maroni dopo le polemiche seguite all'alluvione del 5 [redacted] 6 novembre, [redacted] già partito per la capitale (anch'egli prenderà servizio domani), senza il rituale saluto alla città. Era ad Asti da 17 mesi, dal 1° settembre '[redacted], aveva coordinato, tra l'altro, i servizi di sicurezza in occasione della visita del Papa ed aveva appena impostato la revisione del Piano provinciale di protezione civile.

Federico Quinto, 58 anni, sposato, due figli, originario di Vallo della Lucania in provin[redacted] di Salerno, assolverà per la prima volta ad Asti l'incarico di prefetto.

E' «in carriera» dal giugno del 1961. Le prime destinazioni sono state Verona e Matera, quindi Pavia, dove ha svolto dal [redacted] funzioni vicarie del prefetto di quella provincia.

La nomina gli [redacted] giunta il 7 novembre 1988, [redacted] la collocazione «fuori ruolo» presso la Presidenza del consiglio e l'incarico [redacted] Commissario del governo per la Regione Lombardia.

Due anni dopo, a dicembre del 1990, è passato all'ufficio del Garante per la radiodiffusione e l'editoria.

Nel settembre del '91 nuovo incarico «fuori ruolo» alla presidenza [redacted] Consiglio, dove ha assunto l'incarico (il 1° febbraio '93), di capo del Dipartimento del bilancio [redacted] dei servizi amministrativi [redacted] tecnici.

A ottobre dello [redacted] anno, la nomina a presidente della commissione di esperti [redacted] compito - precisa la biografia fornita dal ministero - dell'acquisizione e della prima valutazione dei diversi profili della gestione amministrativa ed economico-finanziaria della Regione Puglia». [b. g.]

Provvedimento del Csm per il magistrato astigiano sotto inchiesta

Massobrio è stato sospeso

La decisione è della sezione disciplinare e supera la richiesta già presentata dal gip
Martedì l'udienza preliminare per le accuse di atti di libidine, favoreggiamento e abuso

ASTI. La notizia d'agenzia è [redacted] confermata ieri. L'ex presidente di sezione del tribunale [redacted] Asti, Renzo Massobrio, dall'estate scorsa in forza alla corte d'appello di Genova, è [redacted] sospeso dalle funzioni [redacted] magistrato: la decisione è stata presa dalla sezione disciplinare [redacted] Consiglio superiore della magistratura.

[redacted] provvedimento è legato all'inchiesta avviata nei [redacted] scorsi dalla procura [redacted] Milano, competente in vicende legate a magistrati in servizio in Piemonte. Si indaga su Massobrio e su altri magistrati impegnati ad Asti.

La richiesta di rinvio [redacted] giudi[redacted] è già [redacted] presentata dal pm Giovanna Ichino: martedì si svolgerà l'udienza preliminare davanti [redacted] giudice Maurizio Grigo, il gip che aveva già firmato nelle settimane [redacted] un'ordinanza [redacted] sospensione dal servizio impugnata davanti al tribunale della libertà dai legale di Massobrio, Mirate e Viola. L'udienza era stata rinviata al 21 febbraio: il provvedimento del gip è stato superato [redacted] quello del Csm.

Massobrio, [redacted] magistratura da trent'anni, [redacted] accusato di [redacted] libidine, favoreggiamento personale e abuso d'atti d'ufficio. Archiviata invece nei suoi confronti l'ipotesi [redacted] reato di associazione a delinquere.

Oltre a prestare presunte «attenzioni particolari» verso un giovane dichiarato interdetto dal tribunale, [redacted] giudice avrebbe informato alcuni conoscenti dell'andamento delle indagini nei loro confronti. [r. gon.]

INCHIESTA LICEO NIZZA

Giovedì la sentenza

E' prevista per giovedì la sentenza del gip Franca Carpinteri nell'udienza preliminare per le presunte irregolarità legate alla realizzazione [redacted] liceo scientifico di Nizza. Le arringhe dei difensori si sono concluse con l'intervento dell'avvocato Aldo Mirate. Una decina le persone inquisite: nella vicenda [redacted] coinvolti l'ex presidente della giunta provinciale Guglielmo Tovo, gli assessori in carica fra l'85 ed il '90 [redacted] anche alcuni funzionari della Provincia. Per i politici, il pm David Monti ha proposto la condanna a sei mesi [redacted] reclusione ciascuno, chiedendo la modificazione del [redacted] abuso in omissione d'atti d'ufficio: l'accusa contestata è di non aver approvato il verbale di collaudo. Un [redacted] otto [redacted] reclusione ciascuno le richieste di condanna invece per i tecnici, accusati di aver istruito le pratiche quando le opere [redacted] state [redacted] realizzate. [r. gon.]

Il giudice Renzo Massobrio

Delitto di Nizza

Silvio Brè nuovamente interrogato

L'ex orefice Silvio Brè 63 anni e accusato [redacted] uxoricidio

NIZZA. Silvio Brè, 63 anni, domani sarà nuovamente interrogato dal sostituto procuratore Donatella Nova.

L'ex orefice astigiano, detenuto nel carcere di Alessandria, ha confessato di aver ucc[redacted] la moglie brasiliana Ivalcira Paim di 41 anni, per legittima difesa.

Il delitto nella tarda serata del [redacted] febbraio, nella villetta in via Mazzarello dove i Brè vivevano da due anni, con le giovani figlie Silvia e Daniela.

Ad un primo interrogatorio del sostituto acquese Nava (assistita nelle indagini dai carabinieri di Canelli, Asti [redacted] Nizza, con il capitano Nucera, il tenente Tarantino, i marescialli Dragone e Cocchiara), l'ex orefice aveva negato ogni accusa, affermando [redacted] aver trovato [redacted] moglie morta.

Il colpo fatale è stato esploso con una rivoltella «Smith & Wesson» calibro 38 special [redacted] il numero di matrice cancellato, che gli inquirenti hanno trovato accanto al cadavere. Brè continua a negare il possesso dell'arma, ma due giorni dopo l'arresto ha cambiato la sua [redacted] dei fatti, spiegando al giudice Gabriella Cappello, di aver sparato per legittima difesa, dopo una violenta lite con la moglie, che a suo di[redacted] l'avrebbe aggredito con la pistola.

Una versione sulla quale [redacted] sofferma Giuseppe Gallo, difensore di Brè: «Il mio cliente - spiega - ha rilasciato la dichiarazione di sua spontanea volontà e per sua scelta al giudice in sede di udienza preliminare».

Le indagini intanto proseguono e molti sono i punti da chiarire: fondamentale sarà l'esito della prova del guanto di paraffina e non si esclude, nei prossimi giorni, un nuovo sopralluogo degli inquirenti nella villa del delitto.

Nei primi giorni della settimana inoltre, sarà decisa la sorte delle due figlie del Brè, Daniela [redacted] 14 anni [redacted] Silvia di 9: per ora [redacted] entrambe provvisoriamente ospitate all'Istituto Nostra signora delle Grazie a Nizza in attesa di affidamento. [e. ce.]

Ieri, a palazzo Ottolenghi, il convegno promosso da Comune, Wwf e Legambiente

Come rendere sicuro il Tanaro

Si è discusso delle possibili tecniche di intervento sui corsi d'acqua, in seguito alla drammatica esperienza dell'alluvione. Presentata la proposta di ricreare l'ambiente naturale attorno al fiume

ASTI. Per tutto il giorno, ieri [redacted] palazzo Ottolenghi si è parlato di «Tecniche di ingegneria naturalistica per la gestione del territorio». Un [redacted] strettamente collegato alla messa in sicurezza del Tanaro e degli altri corsi d'acqua piemontesi coinvolti nell'alluvione di tre mesi fa.

Numerosi i relatori, invitati da Comune, Wwf Italia e Legambiente, alternatisi al microfono fino [redacted] tardo pomeriggio per parlare di pianificazione [redacted] programmazione territoriale e modalità d'intervento per la rinaturalizzazione dei fiumi attraverso [redacted] messa a di[redacted] di piante autoctone.

«Non si tratta di 'tornare indietro' - ha precisato Giuliano Cannata, docente universitario - ma di cercare nelle [redacted] tecniche offerte da una moderna sistemistica scientifica la [redacted] impossibile conciliazione tra difesa [redacted] delle risorse d'acqua e di terra».

SERVIZIO A PAGINA 44

IN UN LIBRO I RACCONTI DEL FIUME

ASTI. Venerdì [redacted] nell'ex sala consiliare del municipio è stato presentato [redacted] libro «Tanaro, il fiume amico-nemico» scritto dalle giornaliste astigiane Laura Calosso e Laura Nosenzo (collaborano rispettivamente a «La Nuova Provincia» e alla redazione astigiana de «La Stampa»).

I temi che compongono il volume (la ricostruzione della vita lungo il fiume dall'inizio del secolo agli Anni Sessanta [redacted] l'alluvione del 1994) sono stati tratteggiati rispettivamente da Domenico Quirico, giornalista de «La Stampa», [redacted] Massimo Marino, assessore regionale all'Ambiente. Il saluto dell'Amministrazione comunale, che ha patrocinato il lavoro, è [redacted] portato [redacted] sindaco Bianchino.

Brevi racconti ironici o suggestivi sull'infanzia trascorsa lungo [redacted] fiume sono stati portati, tra gli altri, da Emanuele Pastrone (è uno dei pescatori citati nel volume), il regista Livio Musso, i consiglieri comunali Miroglio e Bestente, il presidente della Camera di commercio, Garipoli. Il 19 febbraio il libro sarà presentato al castello di Costigliole da Giuliano Soria, segretario del premio letterario «Grinzane Cavour». [r. s.]

Da sinistra, il giornalista Domenico Quirico, il sindaco Bianchino, le autrici Laura Nosenzo e Laura Calosso e l'assessore regionale Massimo Marino

Travaglio a Nizza

[redacted] dimette il segretario della Lega

NIZZA. Fermenti in casa leghista: [redacted] segretario della sezione (raggruppa oltre cento iscritti ed ha [redacted]de in via D'Azeglio), ha dato ieri le dimissioni dal suo incarico. Gabriele Andreetta, di 33 anni, responsabile piemontese delle vendite per una multinazionale, era segretario del Carroccio nicese dal luglio '94. A quanto pare, a motivare l'abbandono di Andreetta, non sono stati gli attuali problemi che il partito sta affrontando [redacted] livello nazionale, quanto travagli «made in Nizza».

Afferma il giovane esponente della Lega: «Ci [redacted] state molte fratture e c'è aria di abbandono da parte [redacted] alcuni membri del direttivo. Lascio l'incarico per ragioni di democrazia interna». La sorte dei leghisti di Nizza sarà discussa lunedì sera ad Asti. Due le prospettive: il commissariamento della sezione oppure, se [redacted] raggiungerà un accordo, l'elezione di un nuovo segretario e direttivo. [e. ce.]

Inchiesta «Dolce notte»

Libero il [redacted] della Repressione frodi di [redacted]

ASTI. Ha ottenuto la libertà, Pietro Gusinu, il direttore dell'ufficio Repressione frodi di Asti, agli arresti domiciliari da un paio di settimane nell'ambi[redacted] dell'inchiesta «Dolce [redacted].

La revoca della custodia cautelare è stata firmata ieri dal gip Franca Carpinteri dopo le istanze presentate dai difensori, Mirate [redacted] Patrisso.

Al funzionario, sono conte[redacted] i reati di concussione, abuso e omissione d'atti d'ufficio [redacted] concorso in truffa ai danni della Cee. In precedenza [redacted] carcere, con l'accusa di aver intascato somme di denaro in cambio di controlli «morbidi» nelle aziende vinicole, [redacted] finiti inoltre cinque ispettori dell'ufficio astigiano, competenti nelle tre province del Sud Piemonte.

L'inchiesta (42 fino ad oggi le persone arrestate), partita da un giro di [redacted] zucchero di contrabbando, potrebbe avere ulteriori sviluppi nei prossimi giorni. [r. gon.]

«SPECCHIO [redacted]» E IL MONDO DELLO SPETTACOLO

Solidarietà dagli artisti presentati da Gerry Scotti

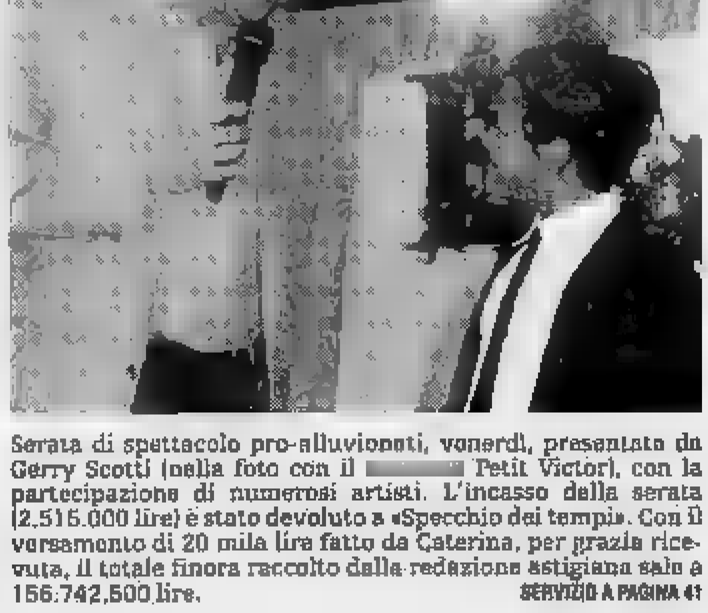
Serata di spettacolo pro-alluvionati, venerdì, presentata da Gerry Scotti (nella foto con il [redacted] Petit Victor), con la partecipazione di numerosi artisti. L'incasso della serata (2.515.000 lire) è stato devoluto a «Specchio dei tempi». Con il versamento di 20 mila lire fatto da Caterina, per grazia ricevuta, il totale finora raccolto dalla redazione astigiana sale a 156.742.500 lire.

SERVIZIO A PAGINA 41

FINANZIAMO UN SOGNO.
YAMAHA FZR 600 R

1 FINANZIAMENTO IN 12 MESI A TASSO ZERO:
[redacted] collaborazione con Findomestic)
2 FINANZIAMENTO IN 24 MESI A TASSO AGEVOLATO:
(In collaborazione con Findomestic)
3 anni di garanzia
OFFERTA [redacted] FINO AL 31 MARZO [redacted]
PRESSO
vignamoto
C.so Alessandria 89 - 14100 ASTI
Tel. [redacted] Fax 0141 27.40.4[redacted]
YAMAHA

La protesta di un centinaio di abitanti e commercianti di corso Torino

«Vogliamo il vigile [redacted] quartiere»

In una lettera al sindaco Bianchino si lamenta il crescere di episodi di microdelinquenza Preoccupazioni per furti e truffe. «Chiediamo più controlli, come avveniva fino a due anni fa»

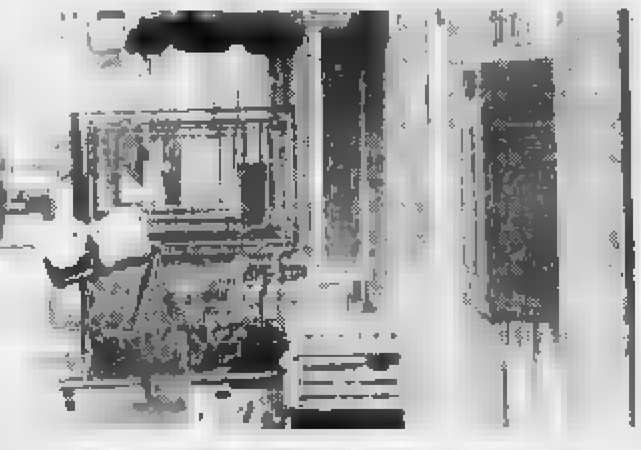

In alto [redacted] Torino: «Non è più vivibile» A fianco i commercianti Maria Colone e Giuliano Cesari

ASTI. «Siamo continuamente esposti a furti che avvengono ormai anche [redacted] pieno giorno, [redacted] scippi, a truffe da parte di chi, con tecniche sempre diverse e sistemi di raggiro sempre più sofisticati, [redacted] presenta nelle abitazioni di persone spesso sole e prive della possibilità di tutelarsi...».

Una denuncia inquietante, con in calce un centinaio di firme: lo scenario potrebbe ricordare la degradata periferia di una qualche metropoli, ma l'intestazione della lettera inviata al sindaco, porta più vicino: «Siamo un gruppo di commercianti e semplici cittadini di corso Torino».

Che cosa sta succedendo nel quartiere alla periferia Ovest della città, stretto tra insediamenti produttivi, grande distribuzione, e l'autostrada Torino-Piacenza?

«Non si vive più tranquilli, specie da un paio di anni a questa parte, da quando è stato tolto [redacted] vigile [redacted] quartiere» sostiene Maria Colone, titolare di una cartoleria al centro di corso Torino. Maria Colone parla per esperienza personale: in poco più [redacted] un anno è stata derubata due volte e pochi giorni fa è stata vittima di una truffa.

Ma a prendersi la briga di entrare in altri negozi o fermare abitanti del posto, si sentono raccontare altri episodi di microdelinquenza: fatti che non sempre trovano eco sulle cronache dei giornali, ma che uniti l'uno all'altro, in una catena che sembra non trovare fine, hanno creato un clima di tensione. Qualcuno, per la verità, dice di non essere a conoscenza di episodi particolari, [redacted] che il problema più grosso «è il traffico, passano troppe auto». [redacted] sono pochi casi.

«Io mio figlio non lo mando più in cortile a giocare - dice una signora che non vuole rilevare [redacted] il [redacted] nome - girano brutte facce per strada, [redacted] di furti qua vicino: no, non sono più tranquilla». Un giovane ricorda quando in una vecchia casa del corso, abitavano alcuni tossicodipendenti: «Una volta si devono essere picchiati, furono chiamati polizia e carabinieri, ma non [redacted]. Gio[redacted] Pace, contitolare della panetteria Salasco, si limita a commentare: «C'è da [redacted] paura, specie alla sera, all'ora di chiusura». Pochi giorni fa, un anziano, appena uscito da un negozio, è stato derubato del portafoglio, l'altro ieri i ladri hanno fatto «visita» in un bar di una traversa di corso Torino.

Nella lettera inviata al sindaco, si punta l'attenzione anche su un altro problema: «Nei negozi c'è una processione continua di mendicanti [redacted] venditori abusivi che pretendono, spesso con una insistenza brusca e sfrontata che supera i limiti di una tollerabile richiesta, di vendere la loro merce o di avere comunque dei soldi».

Poco alla volta si fa strada la sindrome da abbandono: «Qui non c'è nessuno che ci protegga[redacted] dichiara Giuliano Cesari, contitolare di un alimentari. E una più «convincente» presenza delle forze dell'ordine è la richiesta che viene fatta al sindaco: «Chiediamo misure di sorveglianza più continue, [redacted] non altro, almeno la presenza di un vigile [redacted] quartiere che, come [redacted] paio di anni fa circa, controlli quotidianamente la zona e che funzionerebbe da deterrente per tanti malintenzionati che si aggirano totalmente indisturbati».

Una richiesta che è accompagnata anche dalla possibile soluzione: «Riteniamo che [redacted] possa meglio distribuire nei quartieri di Asti, la presenza [redacted] vigili urbani, che ci risulta invece, abbondino nelle vie del centro. O forse noi della periferia non siamo neppure più astigiani e abbiamo solo il dovere di pagare le tasse comunali?».

Fulvio Lavina

Una mostra lo ricorderà a Torino

[redacted] 170 anni [redacted] Michelangelo [redacted] [redacted] se lo [redacted]

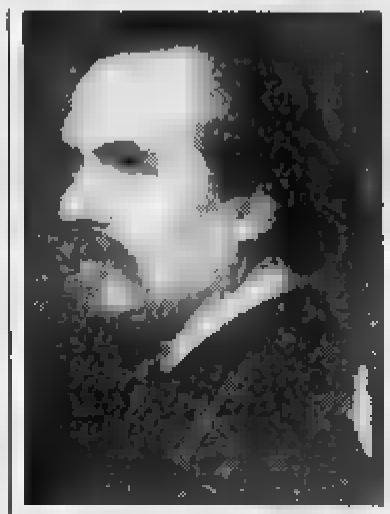

Un ritratto di Michelangelo Pittatore

ASTI. La raccolta [redacted] disegni del «Fondo Michelangelo Pittatore» sarà esposta a Torino, in maggio, in una grande mostra organizzata dalla Regione. La rassegna, curata da Gianni Carlo Sciolla, ospiterà [redacted] di proprietà dei musei del Piemonte: Asti sarà, quindi, rappresentata da uno [redacted] suoi artisti più grandi.

Vittorio Villani, direttore dei musei astigiani, spiega che il cospicuo materiale, parte del quale donato dallo stesso autore al municipio, comprende disegni di ricerca e di studio, annotazioni grafiche stese a mo' di appunti e disegni. Asti, nel 1983 aveva già dedicato al pittore, un'antologica a palazzo Mazzetti, corredata da un catalogo critico, per ricordare l'ottantesimo anniversario della sua morte.

E, nel parlare delle celebrazioni per il «Novecentesimo di Asti» (1095-1995) che caratterizzeranno le iniziative culturali del '95, c'è chi ricorda che, proprio oggi, cade [redacted] 170° anniversario della nascita del Pittatore (era nato nel borgo di San Pietro il 12 febbraio 1825). L'artista svolse la sua attività anche [redacted] Londra (dal '68 al '92), dove si recò con una lettera autografa di Giuseppe Mazzini (custodita all'Archivio storico di Asti), che lo raccomandava ad una famiglia londinese.

Molte sue opere si possono vedere nelle chiese astigiane (altre sono nella Pinacoteca civica). Visse gli ultimi anni dipingendo ed insegnando pittura, nel palazzo Roero di Monteu, in piazza San Martino, dove morì il [redacted] marzo del 1903.

Per Gian Marco Rebaudengo, assessore provinciale alla cultura, il novecentesimo «è un'occa[redacted] per valorizzare l'opera di uno dei protagonisti della nostra storia». Raffaella Caruso, della galleria Eidos, dice: «Includerlo nelle manifestazioni del nono centenario consente di trattare un periodo storico ricco [redacted] fermenti anche per la nostra città». Emiliano Serra, gallerista de «Il Platano», propone: «Si dovrebbe affiggere una targa sulla facciata [redacted] palazzo di piazza San Martino, dove Pittatore dipingeva». **[a. b.]**

CENTRO SOCIALE AUTOGESTITO

Torrerossa, riapre dopo [redacted] anni

Nella foto un gruppo dei giovani che hanno inaugurato, venerdì sera, il centro sociale autogestito Torrerossa, in via Carducci 84 (chiuso nel 1990). Capelli lunghi e look informale, sembra [redacted] la parola d'ordine di questi ragazzi che chiedono «una migliore condizione di vita ed un lavoro» e che credono nel centro sociale «per aiutarsi e ricreare situazioni di uguaglianza». All'assemblea è intervenuto anche un gruppo di Torino. Questa sera, alle 21,30, verrà proiettato il film «Sud» di Salvatores. **[d. cot.]**

Un'iniziativa a sostegno della candidatura dell'economista

«Noi, gli amici di Prodi»

«Asti democratica» ha presentato il suo programma per costituire un polo liberale «Vogliamo dare voce a chi non si sente più rappresentato dall'opposizione»

ASTI. La proposta politica [redacted] Romano Prodi trova sostenitori anche nell'Astigiano. Ne sono portavoce alcuni animatori, in passato, di Alleanza democratica, [redacted] riuniti sotto il nome di «Asti democratica». Ieri Francesco Trotta, Mauro Bolla, Ambrogio Artoni, Paolo Bagnadentro, Flavio Bosia e Pippo Leuzzi, hanno illustrato le loro posizioni.

«Nella scelta di Prodi - dice Ambrogio Artoni, ricercatore universitario - troviamo [redacted] conferma [redacted] un progetto avviato da tempo. Ovvero di un'alternanza basata sulla bipolarità fra centro-sinistra e centro-destra». Aggiunge Artoni: «Con i cambiamenti e [redacted] radicalizzazione degli schieramenti, una buona parte di cittadini [redacted] si sono visti rappresentati. Ora intendiamo proporre uno spazio per chi non trova nelle forze di sinistra tradizionali il proprio riferimento politico». [redacted] specifica: «Vorremmo [redacted] una sorta [redacted] 'Forza Italia progressista', ovvero un soggetto nuovo, un polo democratico».

Paolo Bagnadentro, avvocato, [redacted] alla Camera per i progressisti lo [redacted] marzo, indica: «Prodi ha scavalcato le segreterie dei partiti, e rappresenta forze di vario genere, dagli industriali al sindacato, al mondo cattolico. E' una [redacted] 'big bang' che darà origine a una svolta nell'ambiente liberal-democratico». Prosegue Bagnadentro: «Questa scelta darà spazio a molti che [redacted] si sentono costretti in etichette che trovano inadatte o inattuali. Ad esempio, dopo le elezioni un [redacted] di gente mi ha detto: 'Ti avrei votato [redacted] nei progressisti [redacted] ci fosse stato...'».

L'intento di Asti democratica è quello [redacted] sostere la campagna elettorale di Prodi. Ma tra i progetti c'è anche quello di costituire una sorta di federazione. «Invitiamo gli astigiani a farsi sentire, a rendersi protagonisti, e non solo a dare sostegno. Ci pare importante anche contribuire a [redacted] un nuovo modo di affrontare la politica, ragionando e non [redacted] scontri e polemiche». Il recapito è [redacted] numero telefonico 352.377. **[c. f. c.]**

[redacted]

[redacted] «insoddisfatta»

ASTI. La recente mozione [redacted]clusiva approvata al Consiglio nazionale del ppi a Roma non è piaciuta agli esponenti astigiani della sinistra del partito. La disponibilità a trattare [redacted] Berlusconi, chiudendo però la porta ad An, non pare soddisfacente agli esponenti più vicini alle posizioni «prodiane» tra i popolari astigiani.

Dopo una riflessione su quanto deciso all'assemblea nazionale del partito, l'ex segretario provinciale Francesco Leva, il bancario e pubblicista Maurizio Dania e l'ex assessore comunale Piero D'Adda, hanno annunciato un incontro che dovrebbe tenersi nei primi giorni della prossima settimana nella sede [redacted] viale alla Vittoria, per discutere dell'esito del congresso. **[r. s.]**

Bruno, oggi sarà festeggiata dai compaesani

Compie 100 anni [redacted] Pierina

Pierina Nasi, nella foto con i figli Caterina e Gianni, oggi compie cent'anni

BRUNO. Sarà festeggiata oggi da tutti i compaesani, la «non[redacted] di Bruno: Pierina Nasi, ottima salute e memoria di ferro, compie 100 anni.

Pierina è nata nel lontano 12 febbraio del 1895 [redacted] Roburent, in provincia [redacted] Cuneo. [redacted] anni vive [redacted] Bruno con la figlia Caterina ed il nipote Giuliano. Due giorni fa è arrivato da New York anche il secondo figlio, Gianni.

La «nonnina» ha un fisico invidiabile: «Ancora adesso mette in ordine [redacted] sua stanza da sola» - racconta la figlia Caterina. Una vita tranquilla in cui gli echi del mondo arrivano attutiti. «Non guardo la televisione - afferma la centenaria - mangio poco ed ho la pressione giusta».

Questa mattina, Pierina Nasi andrà a Messa nella parrocchia di Bruno [redacted] alle 15, con i familiari, sarà alla Casetta della Pro-loco, dove l'attende la festa dei compaesani. **[e. ce.]**

[redacted] DELLA PROVINCIA

[redacted]

Così scomparirà la caccia alla lepre?

Nell'ottobre 1993 ho cacciato in Polonia nei terreni attorno a Cracovia. La morfologia del terreno è del tutto simile a quella della nostra provincia, soltanto il clima d'inverno è più freddo. Un'agricoltura di stampo antico, molto stallatico, bestiame al pascolo, aratura con cavalli, si contano sulle dita i trattori e le falciatrici, ignoti i diserbanti, concimi chimici, un po' di nitrato in polvere. Lepri numerosissime delle quali nel «De Rustica» M.T. Varrone (I sec. a.C.) scriveva: «nella Gallia Transalpina e in Macedonia [redacted] lepri crescono smisuratamente», lepri tali e quali a quelle che vengono catturate nei nostri rifugi. Geneticamente sono le stesse in quanto la lepre nostrana, l'Italica di Varrone, è ormai estinta. [redacted] per incroci avvenuti prima degli anni '40 in seguito a lanci [redacted] lepri ungheresi da parte dell'allora Federazione fascista della caccia [redacted] per i successivi e continui ripopolamenti eseguiti dal Dopoguerra fino [redacted] nostri giorni.

L'alta moria [redacted] soggetti è dovuta parte allo stress di cattura ma soprattutto alla disidratazione, alla denutrizione, all'insorgere di diarree contagiose.

Troppo lungo è [redacted] tempo che intercorre tra la cattura [redacted] rimessa in libertà: dieci giorni ed oltre di calvario sono troppi. La mortalità non può dirsi fisiologica come del resto fisiologica non era la mortalità [redacted] deportati stipati nei carri piombati dai tedeschi.

Decimazione non solo [redacted] statata all'arrivo, ma stillicidio mortale che continua nei giorni seguenti ad opera delle volpi che predano facilmente g[redacted] animali fortemente defedati.

A questo stato [redacted] la sagra d[redacted] ripopolamenti con lo spreco di centinaia di milioni a fondo perduto deve cessare. E' un delitto che lepri alla partenza doc siano degli zombi all'arrivo. Rimedio: trasporto per via aerea, scalo [redacted] Torino, si eliminerebbero gli oltre due giorni di trasporto d[redacted] centro di raccolta di Perugia ad Asti, la mortalità sarebbe notevolmente ridotta.

Se la Provincia non diventerà autosufficiente in quanto le lepri dell'Est, per ovvie ragioni, diventeranno sempre più rare, la tradizionale caccia alla lepre scomparirà, come quella alla starna.

Antonio Gai, membro del Collegio dei probiviri della Libera Caccia, Rosatto

«Mi sia consentito [redacted] centrista»

Sulla «Stampa» del 10 febbraio, nell'articolo dedicato a Forza Italia, mi si definisce [redacted] personaggio chiave «di tutte le trattative che si [redacted] a destra in vista del voto del [redacted] aprile». Riconosco la corretta impostazione del pezzo [redacted] capisco l'esigenza di schematizzare gli scenari politici [redacted] destra e sinistra: mi sia però consentito di fare presente che fin [redacted] tempi del liceo (anni 1968-72), quando partecipavo a infuocate assemblee dominate dalla sinistra filosovietica o filo-maoista, mi sono sempre collocato su posizioni liberali e centriste, anche quando questi aggettivi, per i più, erano insulti. E liberale e centrista rimango anche oggi, giacchè ancora non mi sono pentito.

Luigi Florio, deputato europeo Forza Italia

NUMERI UTILI

[redacted]

AUTOAMBULANZE

CROCE VERDE
Asti: 593.345
Nizza: [redacted]
Castagnole Lanze: 878.348
Mombercelli: 965.333
Montemagno: [redacted].666
CROCE ROSSA
[redacted] 417.741
Canelli: 824.222
Castello d'Annone: [redacted]
Castelnuovo D.B.: (011) 98.76.468
Cocconato: 907.503, 907.602
Costigliole: 966.779
[redacted] **Bormida:** (0144) 88.290
Moncalvo: 921.313
Montegrosso: 953 176
[redacted] **Damiano:** 975.910
[redacted]: 943 777 - 943.081
[redacted] 948.445 - [redacted]
Moncalvo: 917.444
Montechiaro: 999.788
Montemagno: 63.263
Nizza: 78.21
Rocca d'Arazzo: 408.160
San Damiano: 975.910
Villafranca: 943.644
Villanova: 940.555

[redacted] pronto interv. 112

[redacted] 59.196
[redacted] (0144) 81.03
Canelli: 823.663
Castagnole Lanze: [redacted]
Castelnuovo D.B.: (011) 9876.152
Costigliole: 966.096
Moncalvo: 917.100
Montegrosso: 953.085
Nizza: 721.623
San Damiano: 975.[redacted]
Villanova: [redacted]

POLIZIA pronto interv. 113

[redacted]: Questura 418.111
Stradale: Asti: 212.256
Nizza: 721.704
Autostrada A21: (0131) 381.268

GUARDIA [redacted]

[redacted]: 353.558
Calliano: 928.444
Canelli: 832.525
Castelnuovo D.B.: (011) [redacted]
Cocconato: 907.503
Costigliole: 961.414
[redacted] **Bormida:** [redacted]

[redacted] **DI TURNO**

Asti: oggi sono di turno con orario [redacted] 8 alle 19,30 senza interruzione [redacted] farmacia *Nuova*, [redacted] Savona 136, [redacted] 530.263; con orario dalle [redacted] alle 12,30 e dalle 16,30 [redacted] giorno successivo (dalle 22 alle [redacted] 8 [redacted] rande abbassate dietro presentazione [redacted] ricette mediche urgenti) [redacted] farmacia *Don Bosco*, [redacted] Vittorio Veneto 9, tel. [redacted].
Canelli: *Bielli*, [redacted] Settembre 1.
Moncalvo: *Tardito*, piazza Garibaldi.
Nizza: *Bianchi*, via Pirro 1.

[redacted]

ASTI

I dati sul mercato del lavoro

L'andamento del mercato del lavoro astigiano sarà commentato domani [redacted] una conferenza stampa. L'appuntamento è per le 11 nella sede dell'Ufficio provinciale del lavoro, [redacted] piazza Medici. Parteciperanno la direttrice Ida Rossi, Vito Trusolino, che guida l'Ufficio regionale del lavoro a Torino, e Franco Viano, direttore dell'Osservatorio regionale sul mercato del lavoro.

MOMBERCELLI

Stamane in funzione centro Avis

Stamane resterà aperto il centro comunale Avis di Mombercelli. I prelievi saranno possibili dalle [redacted] alle 11,30. Alla [redacted] ora funzionerà [redacted] Montechiaro l'autoemoteca.

ASTI

Incontro sul buddhismo

«Buddhismo [redacted] buddhismi» è il tema dell'incontro che si terrà domani, alle 18, al Centro culturale San Secondo. L'appuntamento rientra nel programma della rassegna «Arte [redacted] cultura dell'antica India». [redacted] tema sarà trattato da Mario Piantelli, esperto di fama e docente all'università di Torino.

NIZZA

Medicina [redacted] lezioni Utea

Domani, all'Istituto Pellati, gli allievi dell'Università della terza età assisteranno alla confe[redacted] medica sul tema «Moderni orientamenti in campo ortopedico». L'appuntamento è fissato per le ore 15.

Ci ha lasciati nel suo ricordo il

geom. Lorenzo Ferrero

di anni 81

Lo annunciano: le figlie **Carmen, Anna e Pinuccia** con le rispettive famiglie e parenti tutti. Funerale: lunedì 13 febbraio alle ore 14,15 [redacted] Clinica [redacted] Giuseppe di Asti per la parrocchia di San Silvestro. Santo Rosario: domenica 12 alle ore 21 in parrocchia. Non fiori ma opere di bene.
— Asti, 11 febbraio 1995

[redacted] vicini a Carmen, Anna, Pinuccia: **Nino Ornella Bruno Luciana Teresio Anna** [redacted] **Giacco.**

Armando e Tina Nebbia partecipano

Rina Martinengo e mamma, Francesco e Carlotta Martinengo e famiglia, Alberto Grosso e Titti e famiglia, Gianna Martinengo e famiglia, partecipano al dolore della zia e cognata Anna per la perdita del **PAPA'**.

La proposta parte dal sindaco di Castello d'Annone

«Elezioni da rinviare nei Comuni alluvionati»

CASTELLO D'ANNONE. Alla dichiarazione del presidente del Consiglio, Lamberto Dini, circa la volontà di indire le elezioni amministrative in primavera, risponde con un appello il sindaco di Annone, Sandro Valanzano: «Ai centri alluvionati dia la possibilità posticipare le elezioni comunali». Spiega il primo cittadino: «Per votare ad aprile, a maggio, o comunque in primavera, significa rallentare enormemente tutte le operazioni della ricostruzione, conseguenti gravi danni per la comunità che amministriamo soprattutto per i cittadini, già provati».

Valenzano ha parlato della sua iniziativa con i colleghi di Rocchetta, Cerro, Nizza e Canelli: «Tutti noi la pensiamo allo stesso modo - conferma - ma ci rendiamo anche che il nostro peso politico è molto ridotto. Il fatto che Asti e Alessandria non interessate da questo turno elettorale penalizza la nostra richiesta; non per questo, comunque, ci perdiamo d'animo».

I cinque sindaci stanno quindi preparando un documento da inviare agli organi competenti: il perchè della necessità rinviare all'autunno le elezioni comunali nelle località colpite dall'alluvione.

Insiste Valenzano: «Per i nostri piccoli uffici comunali, mettere in funzione la macchina elettorale significherà togliere tempo e spazio alle pratiche del dopo-alluvione; tutto slitterà almeno di un paio di mesi, nel in cui riconfermata la stessa amministrazione». Decisamente peggiori le prospettive nell'ipotesi un avvicendamento alla guida del Comune: «In quel - conclude - i nuovi amministratori dovrebbero prendere in la monumentale pratica relativa all'alluvione per conoscerla al meglio i tempi diventerebbero ancora più lunghi».

Venerdì al Comune di Annone sono stati intanto accreditati i 1 miliardi e 700 milioni che serviranno per pagare ai privati l'acconto (30%) dei danni subiti. [r. s.]

Sandro Valenzano, sindaco di Annone

Cerro Tanaro

Bollette Enel con polemica

CERRO TANARO. Sala gremita, giovedì sera, alla riunione organizzata dall'Amministrazione comunale sulle modalità per l'acconto del 30% dei danni causati dall'alluvione. Al Comune di Cerro sono stati accreditati milioni, che serviranno a risarcire le circa cento famiglie che hanno denunciato danni. Da domani partiranno le prime lettere di convocazione. «Invieremo le lettere a scaglioni per evitare intasamento nel lavoro», spiega il sindaco Anna Maria Galletto. Durante la riunione di giovedì i cittadini hanno lamentato la scorsa attenzione dell'Enel confronti degli alluvionati. «Avevamo chiesto dilazioni di pagamento per le bollette, ma non siamo stati ascoltati. Dobbiamo pagare cifre altissime, perchè nel dopo alluvione il consumo di luce è stato consistente. Stesso discorso per la Somet che ci fornisce il metano». Il Comune, che gestisce l'acquedotto, ha invece deliberato facilitazioni per la bolletta dell'acqua. [bru. m.]

Trecento spettatori per la serata pro alluvionati al Symbol

Solidarietà con Gerry Scotti

Parata di piccoli cantanti, ballerini cabarettisti con il conduttore di Canale 5
Raccolti 2 milioni e mezzo per il coro «Amis dla canson» di Castello d'Annone

VIGLIANO. Il mondo dello spettacolo aiuta chi fa spettacolo. E' stato questo il senso della serata «Buona Domenica in solidarietà», svoltasi venerdì dancing Symbol.

Un gruppo di artisti, presentati da Gerry Scotti, conduttore della trasmissione «Buona Domenica» di Canale 5, ha presentato una carrellata di canzoni e scenette comiche, devolvendo il ricavato a «Specchio dei tempi», destinandolo agli alluvionati. Obiettivo della serata di sostenere al coro «Amis dla canson» di Castello d'Annone. Il gruppo, dal l'alluvione, ha perduto tutti gli spartiti e le altre«zature (scaffali, leggii), un patrimonio raccolto di di lavoro volontario. Il danno si è aggiunto quello subito dagli stessi componenti del coro.

Il ricavato, 2 milioni 515 mila lire, consentirà al coro di ricominciare la sua attività.

Non è stata una serata affollata (poco più di 300 persone sono ritrovate al Symbol). «E' un peccato per chi non è venuto - ha commentato Gerry Scotti - non su che cosa si perso. E ha mancato una buona occasione per dimostrare la propria solidarietà. Per fortuna comunque non tutti hanno dormito e una mano possiamo darla».

E' comunque stata una serata applaudita, nonostante delusione per il forfait di Gabriella Carlucci. La conduttrice titolare di «Buona Domenica» con Scotti, è stata trattenuta da impegni di lavoro a Livigno (Sondrio).

pubblico è rimasto buonumore solito di Gerry Scotti, che ha lesinato battute confidenziali presentando gli ospiti della serata. Al suo fianco il mini-cantante Petit Victor, esule dalla Costa d'Avorio che ora abita con la famiglia a Cocconato, promotore della serata. Era stato Petit Victor a invitare in trasmissione i conduttori, che avevano accettato.

Così, oltre a cantare, Victor ha presentato alcuni suoi piccoli amici, i cantanti Wilmer e Federica Dal Mastro, concorrenti di «Sanremo dei piccoli», Elisa Casile di Asti e Luca Fardella di Cocconato, entrambi di 10 anni. I ballerini «Buona Domenica» Mia Molinari Fabrizio Malnini hanno inoltre accompagnato Petit Victor in un suo brano.

Applauditi inoltre il cantante spagnolo Armando Carbonari, il complesso rock torinese «Grigio fumo», i ballerini astigiani Gabriella Lanzarotti Gabriele Stillitano e i cabarettisti Patrizio e Plebeo, divertentissimo Osvaldo Fresia. [r. s.]

Luca Fardella, 10 anni, Cocconato. Sopra, il coro «l'amis dla canson» di Castello d'Annone. In alto, Gerry Scotti il pubblico.

NOTIZIE IN BREVE

ASTI

Doppio furto in palestra e in latteria

Furto la notte nella palestra «New Athletic» via Antico Ippodromo. Oltre ad televisore e denaro, i ladri hanno portato via anche alcune confezioni di proteine. La denuncia è stata presentata dal titolare, Valter Schiavinato, 30 anni. Un registratore di cassa è stato rubato invece in via Monti nel bar latteria di Pasqua Camera, 47 anni. Gli autori del furto sono inoltre impossessati di confezioni caffè e cioccolatini. [r. gon.]

ASTI

Sbandano in e si schiantano contro un

Incidente in corso Alfieri, all'altezza dell'incrocio con via Porta Romana. A causa del fondo stradale viscido, Cristian Porcellini, 19 anni, corso Alessandria, ha perso il controllo della propria Alfa 33 ed è finito contro un muro. Nell'urto è rimasto ferito (otto giorni la prognosi) che viaggiava al fianco, Alberto Macchiaiolo, 19 anni, corso Alessandria. [r. gon.]

CASTELLO

Don lascia parrocchia dopo oltre 50 anni

Dopo oltre 50 anni, don Michele Rabino lascerà la parrocchia di Tigliole. Nato a San Damiano, 82 anni fa, ora stato ordinato sacerdote il giugno . Vice a Calosso, aveva preso servizio a Tigliole nel 1943, sostituendo don Paglio, trucidato dai tedeschi. Nella foto, da sin. don Rabino, il vescovo di Asti Severino Poletto e il sindaco di Tigliole, Pino Goria, durante recente cerimonia. [m. t.]

ASTI

Ladri alla chiesa Evangelica metodista

Raid dei ladri nei locali della Chiesa evangelica metodista, corso Galileo Ferraris. Dopo aver sfondato porta, i soliti ignoti hanno portato via una radio. A sporgere denuncia è stato il pastore Bruno Giaccone, 46 anni. [r. gon.]

CANELLI

La solidarietà degli aostani per gli alluvionati

Visita di solidarietà, oggi a Canelli, dei componenti della Pro loco di Sarre (Valle d'Aosta). Gli aostani porteranno nella città mosaico quindicino milioni, frutto una sottoscrizione in favore delle zone alluvionate. I fondi verranno devoluti alla Pro loco canellese due borghi cittadini, Santa Chiara San Paolo, che svolgono attività promozionali d'interesse sociale. [fi. l.]

MANGO

Nasce la società «Langhe, Monferrato e Roero»

Stamane alle 11, nei locali del castello di Mango, terrà la conferenza stampa di presentazione della società consortile «Langhe, Monferrato Roero». Saranno illustrati gli obiettivi del progetto e le prime iniziative che la nuova realtà metterà cantiere. Si tratta di un'agenzia di informazioni turistiche interno al territorio che riunisce una quarantina di organismi, tra i quali 18 Comuni e si propone valorizzare unitariamente le risorse turistiche delle tre aree, superando i confini del campanilismo.

A Mango nascerà anche centro documentazioni con biblioteca e videoteca dedicato a quanto è stato scritto o filmato su Langhe, Monferrato e Roero. Al termine dell'incontro seguirà un rinfresco con degustazione dei vini del bacino Langhe Monferrato e Roero. [fi. l.]

CANELLI

Incontro in giunta con una delegazione di svizzeri

Oggi una delegazione di svizzeri (ne sono attesi centinaio) residenti nelle province di Asti ed Alessandria incontrerà allo foresteria Bosca i componenti della giunta canellese. La riunione, organizzata dall'assessorato al Turismo del Comune con la collaborazione del consigliere Giovanni Vassallo (ha delega al Turi e manifestazioni) e di Jean Raiss, responsabile dell'associazione elvetica «Collegamento svizzero in Italia», ha lo scopo di migliorare le relazioni tra le città italiane e le comunità svizzeri residenti nell'Astigiano e nell'Alessandrino. Nel pomeriggio gli svizzeri visiteranno la città. [fi. l.]

COMUNE DI SAN ALFIERI
PROVINCIA DI ASTI
Bando di gara mediante licitazione privata per lavori di sistemazione strade comunali (catrato)
Il Comune di San Martino Alfieri Piazza Caduti 3 (telef. 0141/976123, fax 0141/976211), intende appaltare a mezzo licitazione privata con il metodo di cui alla lettera a) della legge n. 14 del 02/02/1973, i lavori di sistemazione strade comunali Fagnani, Firano, Piazza Caduti, via Roma, via S. Anna, Puro, Strada sotto Castello, piazzale Via Marelli, strada comunale Quaglia. Importo a base d'asta L. 166.634.862 - categoria Albo Nazionale Costruttori - Cat. 6 (sei).
Il bando integrale di gara è in pubblicazione all'albo pretorio Comune di San Martino Alfieri.
Le invito dovranno pervenire entro 12,00 del giorno 28/02/1995.
San Martino Alfieri, li 09/02/1995.
IL SINDACO
Giovanni Buasolino
IL SEGRETARIO
dott. Vita Camalo

Per la pubblicità su LA
PK publikompass
Sig. PAOLO BELSITO Agente Publikompass spa
Via Antica Zecca, 3 - 14100 Asti
Tel. (0141) 592.222

FERROLI
riscaldamento - condizionamento
ricerca AGENTE DI VENDITA
per la provincia di
ASTI
con esperienza di vendita presso installatori e grossisti
Settori: A - RISCALDAMENTO
- CONDIZIONAMENTO
Garantiamo: interessante portafoglio Clienti, trattamento incentivante, anticipo provvigioni, inquadramento ENASARCO, training school. Massima riservatezza.
Scrivere a:
FERROLI S.p.A. - Via Ritonda, 78/A
37047 S. BONIFACIO (VR)
Tel. 045/6139411 - Fax 045/6100933

RINGRAZIAMENTO

Sergio e Maurizio Lombardi unitamente alle loro famiglie ringraziano tutti coloro che hanno testimoniato la stima e l'affetto per il loro papà **SILLA.**

Messa di trigesima 3/3 ore 18 S. Silvestro

A Montemagno
CONFUSIONE DI...
... FEBBRAIO
Nuovi arrivi!!
Confusione ... intimo, nuovi disegni d'arredamento stock lenzuola spugna peso ultimi pezzi pile e tute firmate a prezzi incredibili; tappeti e... ... tante altre novità.
Aperto dal lunedì al sabato dalle ore 9,00 alle ore 12,00 e dalle ore 15,30 alle 19,30.
Sono solo 10 minuti da Asti.
DOMENICA POMERIGGIO APERTO!!

Evoluzione nell'informazione.

Dalla scienza all'attualità, un universo di notizie.

Aggiornare gli strumenti del sapere scientifico e storico: è quanto ha fatto La Stampa con la realizzazione di Tuttoscienze Compact e Tutto La Stampa Compact.

Dall'astronomia alla matematica, dall'ecologia all'informatica: i 13.061 articoli di Tuttoscienze pubblicati dall'81 al 92 sono stati raccolti in due compact disc Windows riuniti in cofanetto. Un'enciclopedia della scienza senza rivali per ampiezza, aggiornamento, comprensibilità, immediatamente a disposizione sul vostro computer.

Dalla scienza alla storia. Tangentopoli, Maastricht, Clinton, Bosnia: i 115.000 articoli della Stampa che hanno raccontato il 1992 e il 1993, registrando l'attualità italiana e internazionale, sono stati concentrati in due CD-Rom, operativi in ambiente sia Dos che Windows. "Gli anni che hanno cambiato l'Italia" sono così disponibili sul vostro computer grazie a una coedizione La Stampa-Hypersystems, che offre il testo completo di tutto il giornale e un potente software per rispondere facilmente a ogni richiesta. Con queste due iniziative, La Stampa si distingue ancora una volta per le sue scelte volte a un'informazione sempre più evoluta e innovativa.

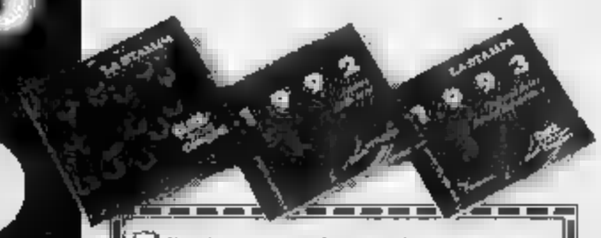

- ☐ Desidero ricevere ulteriori informazioni.
- ☐ Desidero acquistare Tuttoscienze Compact (L. 365.000).
- ☐ Desidero acquistare Tutto La Stampa Compact 1992 (L. 300.000).
- ☐ Desidero acquistare Tutto La Stampa Compact 1993 (L. 300.000).
- ☐ Desidero acquistare Tutto La Stampa Compact 1992 e 1993 (L. 500.000).
- ☐ Desidero acquistare Tuttoscienze Compact e Tutto La Stampa Compact 1992 e 1993 in offerta speciale (L. 600.000)

I prezzi sono comprensivi di Iva e spese postali.

Scelgo il pagamento:

- ☐ contrassegno
- ☐ con acclusi assegni non trasferibile intestato a "Editrice La Stampa Spa".

Nome
Cognome
Società/Ente
P. IVA o cod. fiscale
Via
N.
C.A.P. Città
Tel.
Firma

Distribuzione Ing. Pietro Miglio & Partners Srl Milano (tel. 02/29525190)

Ritagliate e spedite questo coupon a: La Stampa - Ufficio Marketing - Via Marenco, 32 10126 Torino

Per ulteriori informazioni: NUMERO VERDE 1678 - 02005

LA STAMPA

Terranova, così saranno rafforzati i terrapieni dopo l'alluvione

Fascine e pali per gli argini

Il consolidamento riguarda il torrente Stura. I tecnici: «E' una soluzione che funziona perché la corrente non è forte». Pronto pure il piano per sistemare le sponde di Po e Sesia

CASALE. Si utilizzano fascine di rami e pali di legno per difendere gli argini della roggia Stura. Lo ha spiegato l'ingegner Condorelli, responsabile dell'ufficio operativo del Magistrato per il Po di Alessandria ad un incontro nella sede del Consiglio di circoscrizione di Terranova.

Era la riunione che la gente della frazione aspettava da tempo in modo che «le cose potessimo dirgele in faccia - spiega il presidente Michele Danesino -: la nostra preoccupazione è che alla prossima piena la gente possa stare al sicuro».

Condorelli, accompagnato dai geometri Romagnoli e Lo Mascio, ha spiegato il piano di interventi predisposto. Per la roggia Stura ha promesso che sarà ripreso, in modo ultimarlo prima delle piogge primaverili, il consolidamento degli argini a ponte della ferrovia. Poi saranno ulteriormente rafforzati con un sistema di pali e fascine di legna, consentito dall'Autorità di bacino.

Eroso dalla piena di novembre, l'argine del torrente Stura a Terranova di Casale

Spiega Condorelli: «Per come la Stura è un sistema che funziona, perché l'acqua non ha particolare potenza. L'opera era già stata avviata e avevamo dovuto sospenderla per la piena». Inoltre si «provvederà a pulire a valle, estraendo i detriti accumulati».

Per quanto riguarda il Po, invece, «stiamo rivestendo in calcestruzzo la sponda sinistra; si procede ad consolidamento dell'argine destra e, inoltre, si scaverà un canale che il fiume ha già in parte prodotto in via naturale: servirà per alleviare la forza dell'acqua».

Condorelli ha anche annunciato che il Magistrato per il Po presenterà all'Autorità di bacino un piano per la sistemazione idraulica nello snodo tra il Po, il Sesia, la roggia Stura e roggia Bona e proporrà lavori di guamento dell'arginatura del Sesia.

E' stata sollecitata la pulizia dei corsi d'acqua mediante estrazione di ghiaia. Condorelli spiega: «Il decreto che prevedeva di invitare ditte specializzate per svolgere questi lavori è stato modificato e questa possibilità è stata cancellata».

Sarà questo uno dei punti di discussione alla riunione nella prefettura di Alessandria il 16 febbraio: «Tutti i sindaci Comuni rivieraschi ci chiedono di rinforzare gli argini e di togliere ghiaia dal fiume. Se ci autorizzano, provvederemo» curano i dirigenti del Magistrato per il Po. [s. m.]

Controlli del Nas su frutta venduta Alessandria e Asti

Insetticidi sugli agrumi tre importatori nei guai

ALESSANDRIA. Mandaranci e limoni trattati con insetticidi che certamente rappresentano quanto meglio può offrire il mercato dell'ortofrutta. Li hanno scoperti i carabinieri del Nas di Alessandria nell'ambito di un'inchiesta condotta fra la fine del 1994 l'inizio del nuovo anno. Le indagini erano mirate scoprire quei prodotti contenenti residui di fitofarmaci in concentrazione superiore ai limiti tollerabilità o, addirittura, trattati con sostanze vietate. Prodotti nocivi, in trambi i casi, alla salute.

L'esito dell'operazione ha portato alla denuncia tre importatori di agrumi provenienti dalla Spagna, commercializzati in punti di vendita dell'Alessandrino e dell'Astigiano.

Nei guai sono così finiti Giovanni Almonte, 44 anni, abitante a Bra, in via Don Orione 196; Francesco Cutispoto, pure di 44 anni, che abita a Torino in via Guglielmetti 17, e Vittorio Vernazza, 60 anni, di Genova, piazza Sardegna 108. I primi due sono stati denunciati alla procura della Repubblica presso la pretura di Asti, il terzo a quella di Alessandria.

I militari del Nas, durante una serie di controlli in negozi e supermercati delle province di Alessandria ed Asti, hanno scoperto agrumi che, per la loro conservazione, erano stati trattati in modo sostanze difformi da quanto prescritto dal ministero della Sanità. Dalle dichiarazioni dei negozianti, che non hanno alcuna responsabilità, sono risaliti ai loro fornitori. I controlli sono stati quindi estesi.

Alla ditta «Gran VI srl», con sede a Torino in via Giordano Bruno 181 e di cui è titolare Giovanni Almonte, i carabinieri hanno scoperto partita di limoni trattati con «metidation» e «mecarbam», rispettivamente insetticida e antiparassitario. Il primo era in concentrazione superiore ai limiti di legge, l'altro non è autorizzato per quell'.

Sempre Torino, alla ditta «La Zagara» di Francesco Cutispoto, i mandaranci presentavano tracce di «piridafention», sostanza . Anche a Genova, alla ditta «Fratelli Vernazza», i mandaranci venivano conservati con l'impiego di «metidation» in quantità superiore a quanto consentito.

Le indagini dei Nas dovranno ora stabilire se tali prodotti venivano impiegati in Spagna, e quindi prima di avviare gli agrumi all'esportazione, oppure se sono stati utilizzati dagli importatori.

Altro punto controverso è quello della concentrazione consentita di fitofarmaci. Se i prodotti sono stati usati in Spagna rispettando i limiti imposti in quel Paese, non ci sarebbero irregolarità: se un prodotto è in regola con la legislazione di un Paese Cee, può circolare anche negli altri Stati membri.

Roberto Scagliotti

PERSONAGGIO

IN DIVISA AL SERVIZIO DELLA PACE

E' un brigadiere di 29 anni: in precedenza era stato vicecomandante della stazione di Sezzadio

Carabiniere di Casale in missione a Mostar

Reduce dalla Cambogia, si prepara a fare il poliziotto dell'Ueo

CASALE. Un carabiniere del nucleo radiomobile di Casale sarà quasi certamente uno dei venti militari italiani dell'Arma che, tra poche settimane, verranno inviati a Mostar con compiti di polizia, come richiesto dall'Ueo (l'Unione dell'Europa Occidentale, che costituisce la forza militare dell'Unione europea). E' il brigadiere Roberto Di Stefano, ha 29 anni, ed è l'unico carabiniere del Piemonte ad essere impegnato nella missione speciale.

La selezione definitiva avverrà al termine di un corso di preparazione che si svolge in questi giorni a Roma. Il brigadiere Di Stefano è partito proprio ieri mattina per la capitale. Il militare casalese ha altissime possibilità di essere tra i prescelti per la missione.

Il brigadiere è arrivato al nucleo radiomobile comando carabinieri di corso Giovane Italia circa un anno fa l'incarico di capoequipaggio. Di Stefano, nato in Africa quando il padre si era trasferito in quel Continente per motivi di lavoro, ha trascorso la giovinezza in Italia, dove ha studiato e si è arruolato nell'Arma. E' stato vice comandante per oltre tre anni della stazione carabinieri di Sezzadio, poi ha lasciato quell'incarico per una missione all'estero, in Cambogia. Di Stefano, che due lingue straniere, si è sempre iscritto nell'elenco dei volontari delle forze armate italiane destinati ad operazioni internazionali.

Ma per avere l'incarico non basta dare la propria disponibilità, occorre superare particolari selezioni. Infatti, anche per la a Mostar, dopo il corso Roma, Di Stefano rientrerà alla compagnia Casale in attesa della chiamata definitiva sulla base delle caratteristiche rilevate durante il corso.

Nella città della Jugoslavia, che è sotto la protezione dell'Unione europea e di tutti i Paesi membri ed è amministrata da un sindaco nominato da Bruxelles, i venti carabinieri italiani svolgeranno compiti di polizia civile: prevenzione del crimine e investigazioni giudiziarie, pattugliamento delle strade, controllo del traffico. Inoltre contribuiranno a costituire una forza di polizia unificata composta complessivamente 700/1000 uomini, di cui poco meno di 200 forniti dalla Ueo.

Un altro alessandrino, ufficiale di Marina, è impegnato in missione internazionale. E' il capitano di fregata Pino Cavo Dragone, 39 anni, Novi. Da Roma dirige, in qualità di supervisore, le operazioni dei velivoli «Harrier Av 8 Plus» che operano in Somalia a bordo dell'incrociatore Garibaldi.

Silvana Mossano

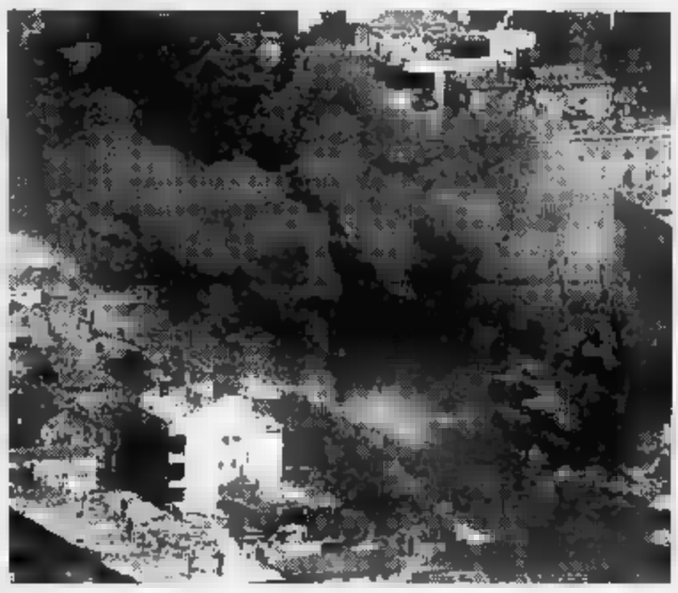

Protezione europea. Mostar, dell'ex Jugoslavia devastata dalla guerra

Era uno degli ultimi rimasti nel Monferrato

Si è spento a Moncalvo un «ragazzo del '99»

MONCALVO. Era uno degli ultimi «cavalieri Vittorio Veneto» del Monferrato. Battista Della Rovere, detto «Facin», classe 1899, si è spento nei giorni scorsi nella casa della figlia Luciana, 58 anni, a Calliano. I funerali si sono svolti a Moncalvo, dove Della Rovere ha abitato per molti anni, in piazza Antico Castello: poi la sepoltura nel cimitero di San Damiano, paese d'origine del «cavaliere».

Dietro al feretro i figli Luciana e Giovanni, 59 anni, ex dipendente di un'impresa agricola. Battista «Facin» Della Rovere, rimasto vedovo nel 1988 della moglie Angiolina Rabbione, dopo la Grande guerra (era soldato fanteria) aveva lavorato come autotrasportatore. Poi, da pensionato, si era dedicata alla famiglia e alla sua grande passione: le bocce. Ultimo sport che aveva praticato fino a poche settimane fa. [f. b.]

Battista «Facin» Della Rovere, 96 anni

MAGO ARGO
CARTOMANZIA TALISMANOLOGIA
RADIOESTESIA PRANOTERAPIA

Questa settimana auguri a...

DOMENICA 12 — Onomastici: Eulalia
Compleanni: Roberto Bona, vigile del fuoco; Elide Sattanino, commerciante; Andrea Serpa, impiegato; Elda Gallia, commerciante; Luigi Lucotti, geometra

LUNEDI' 13 — Onomastici: Maura
Compleanni: Adriano Paracchino, commerciante; Francesco Ferraro, studente; Mariangela Patrigna, impiegata; Francesco Visconti, architetto; Bruno Austa, insegnante Liceo scientifico, Nizza; Giovanna Aluffo, pensionata; Montaldo Scarampi

MARTEDI' 14 — Onomastici: Valentino
Compleanni: Roberto Gonella, giornalista pubblicista

MERCOLEDI' 15 — Onomastici: Faustino
Compleanni: Edi Penna, impiegata Comune di Asti; Guido Maggiora, insegnante; Grazia Soccio, ragioniera, Villafranca

GIOVEDI' 16 — Onomastici: Giuliana
Compleanni: Giovanna Budroni, impiegata; Elisabetta Trussi, parrucchiera; Gaia Ferro, studentessa, Calosso

VENERDI' 17 — Onomastici: Alessio
Compleanni: Gaia Mazzalveri, studentessa

SABATO 18 — Onomastici: Simeone
Compleanni: Silvia Lavina, studentessa, Nizza; Luigi Gallia, artigiano e musicista, Tonco; Gianni Miroglio, medico; Paolo Marinetti, ingegnere, San Damiano; Innocenzo Brignoli, commercialista; Don Pietro Mignatta, sacerdote; Vilma De Giovanni, casalinga; Claudio Arminio, commercialista

MAGO ARGO
Riceve tutti i giorni in Via Cavour 91 - Tel. 40.76

Appuntamenti con LA STAMPA
ogni martedì tuttocome
ogni mercoledì tuttocasa
ogni venerdì tuttodove

firmato CADORNA
Il giardino

Fiori artificiali
addobbi
arredamento giardini

Il giardino in casa
nuovo concetto floreale
per interni, vasi, mobili
arredi per esterni

Via M. Vittoria, 51 ang. Lungo Po Diaz - TORINO

Convegno ad Asti per indicare soluzioni dopo i disastri causati dall'esondazione del Tanaro

Operazione fiume sicuro

Le risorse dell'ingegneria naturalistica

La campagna dell'Astigiano sommerse dal Tanaro. Sotto: l'assessore Mercedes Bresso

ASTI. Argini «saltati» in più punti, alvei ingombri di detriti: i segni dell'alluvione di tre mesi fa sono ancora visibili lungo numerosi corsi d'acqua piemontesi, a partire dal Tanaro.

Come ripristinare lo stato di sicurezza dei fiumi e, più in generale, programmare interventi sul territorio nel rispetto dell'ambiente e a protezione delle comunità? Alla domanda ha cercato di rispondere il convegno tenutosi ieri a Palazzo Ottolenghi sul tema: «Tecniche di ingegneria naturalistica per la gestione del territorio». A confronto, invitati da Comune, Wwf Italia e Legambiente, tecnici italiani e stranieri, amministratori locali e regionali.

«La recente alluvione - ha ricordato il sindaco Alberto Bianchino - ha sottolineato in modo drammatico come gli effetti devastanti di una calamità naturale possano amplificarsi per effetto di negligenze, incuria o leggerezza nella gestione del territorio». Un'esperienza che l'Astigiano, così duramente colpito, non vuole ripetere. Di qui la decisione del Comune di organizzare un convegno «momento di riflessione su quanto accaduto - ha sottolineato Bianchino - per ripartire con una ricostruzione e una pianificazione del territorio più oculata e fondata sulla massima considerazione della risorsa ambientale». In attesa che il piano di bacino del Tanaro diventi realtà. Mercedes Bresso, assessore alla Pianificazione territoriale nella Giunta piemontese, ha ricordato «la necessità operativa, per la Regione, di gestire l'intera fase della ricostruzione nei centri alluvionati: autorizzazioni, controlli, collaudi per accelerare al massimo le procedure».

Esperto di sistemazioni idrauliche, l'ingegner Virgilio Anselmo ha giudicato opportuno, da parte dei Comuni «includere obbligatoriamente, fra gli elaborati richiesti nella redazione dei piani regolatori, anche una relazione con la descrizione degli «effetti degli eventi alluvionali che hanno interessato il territorio e una relazione idrogeologico-idraulica per i corsi d'acqua, soprattutto nei tratti interessati dal centro abitato e dalle [illegible] di [illegible] urbanizzazione». Gli esempi forniti dal tecnico Helgard Zeh hanno indicato l'efficacia dell'ingegneria naturalistica nel recupero e la rinaturalizzazione dei corsi d'acqua. Un fatto che ha bene impressionato la numerosa platea. Per [illegible] ingenerare false aspettative, tuttavia, Giuliano Sauli, presidente dell'«Aipin» (l'associazione specializzata in materia) ha precisato che «nel rifacimento degli argini non si può sostituire tutto il cemento con gli alberi». «Entro certi limiti le opere rigide sono necessarie», ha precisato.

In ogni caso l'Astigiano attuerà in futuro due interventi di ingegneria naturalistica: lungo il Tanaro a in un'area boschiva (Valmanera) alla periferia del capoluogo per trattenere una collina franosa.

Laura Nosenzo

Lo sport alluvionato 6 miliardi per i mutui

TORINO. In un incontro tenutosi l'altro giorno a Torino a cura del Comitato locale del Coni, sono stati definiti gli interventi economici a favore delle società sportive colpite dall'alluvione dello [illegible] novembre.

Com'è noto, il presidente del Coni nazionale Mario [illegible]cante e la giunta avevano stabilito di devolvere a favore delle zone [illegible] sinistrate l'equivalente dell'incasso di una giornata di Totocalcio, quantificato in 18 miliardi di lire. In [illegible] primo tempo la dirigenza romana aveva stabilito di concedere i contributi soltanto per il recupero degli impianti compresi nei comuni dichiarati «alluvionati», ma l'intervento dei Comitati provinciali del Coni ha fatto sì che venissero prese in considerazione anche le strutture che, per il fatto di sorgere in riva a fiumi e laghi, erano state danneggiate dalle acque esondate in seguito alle continue piogge dei primi giorni di novembre.

In seguito ai tempestivi sopralluoghi da parte di architetti, ingegneri, geometri e tecnici contattati dai comitati locali del Coni, si è così potuta tracciare una mappa degli interventi più urgenti, tenendo presenti alcuni principi di massima: classificazione dei danni a seconda che siano stati arrecati ad impianti, attrezzature fisse, indumenti o attrezzature mobili; esclusione dai contributi di quegli impianti che non siano (o fossero) in regola con le vigenti norme comunali; accertamento che le società danneggiate siano effettivamente affiliate a federazioni sportive e svolgano (o svolgessero prima dell'alluvione) regolare attività.

Questo in sintesi l'elenco dei contributi. Provincia di Torino: lire 2384 milioni per 57 interventi in 32 comuni; provincia di Alessandria: lire 2083 milioni per 36 interventi in 12 comuni; provincia di Asti: lire [illegible] milioni per 29 interventi in [illegible] comuni; lire 1628 milioni per 44 interventi in 15 comuni. Sono circa 7 miliardi che, insieme con quelli destinati ad altre province [illegible] piemontesi liguri, lombarde, emiliane e toscane), raggiungono la somma complessiva di circa [illegible] miliardi. Rispetto ai 16 varati dal Coni, restano quindi 5-6 miliardi [illegible] assegnati, che serviranno per abbattere gli interessi per i mutui che le società potranno chiedere (a tasso zero) al Credito sportivo. I contributi Coni alle singole società non possono infatti superare i 150 milioni per ogni intervento e comunque, non potranno per statuto coprire più dell'80 per cento dell'ammontare dei danni.

Va infine precisato che gli aiuti economici del Coni verranno versati alle società soltanto dopo che gli impianti recuperati saranno riconosciuti nuovamente funzionali e agibili: prima di allora, ai destinatari dei finanziamenti verrà consegnata una lettera di credito che servirà da garanzia per ottenere prestiti e procedere quindi ai lavori di ristrutturazione.

Giorgio Viberti

RASPELLI

Tagliatelle all'agliata con lo stufato d'asino

CASTELNUOVO SCRIVIA (AL)

E' fuori né dentro i motivi di interesse [illegible] tanti: fuori, a parte le belle vie del centro storico di Castelnuovo (rimaste abbastanza intatte) l'Antico Piemonte si presenta con facciata [illegible] di casa anonima. Anche dentro, poi, l'ambiente è quello che è: un ingresso comune poi, a destra, la hall dell'alberghetto di paese e, a sinistra, oltre a una porta a soffietto, la squadrata sala da pranzo, [illegible] po' tristanzuola.

E [illegible] sono altre cose sulle quali avremmo da ridire; uno dei soci che serve a tavola [illegible] abito troppo casual, con i capelli sale e pepe in coda di cavallo, qualche sigaretta accesa ogni tanto al passe le per fortuna fumata altrove), con troppo oro addosso. Avrei [illegible] che da ridire sulla mancanza di un menu scritto, sul fatto che [illegible] chiedo acqua non fred[illegible] non mi si può portare quella che «la prendo fuori» visto che fuori, a fine dicembre, c'erano 5 gradi.

Ma detto questo, la buona volontà c'è ed anche i risultati (pur se con qualche titubanza) ci sono. Innanzi tutto l'arredamento: qua e là pezzi recuperati con passione, come i vetusti bellissimi banconi da macelleria o [illegible] bar, [illegible] la base di marmo [illegible] o con i frontali raffiguranti animali da allevamento e da caccia.

E poi c'è la proposta di piatti locali, della tradizione che, evidentemente, non solo incontrano il gusto dei forestieri che [illegible] dall'autostrada per Genova, ma anche quello della gente del posto che ama mangiare come una volta.

Sono buoni gli affettati locali, come il lardo e il salame (anche se troppo freschi), ghiotto il cotechino caldo con lenticchie, di buona volontà la terrina di anitra (anche se ruspante [illegible] però gustosa). Al primo io ho [illegible] due buone cose: gli agnolotti al sugo di stufato e la grande classicità delle tagliatelle all'agliata, la salsa alessandrina fatta mescolando e tritando pane ammollato nel latte, [illegible] ed aglio... una odorosa leccornia.

Anche [illegible] il cappone lessato [illegible] ancora qualche parte fredda (segno di precotture e riscaldamenti), [illegible] buono e succulento; altrettanto lo stufato di carne d'asino. Al dessert, una leggerissima casalin[illegible] panna cotta [illegible] il panettone [illegible] Maina di Fossano, cosparso di zabaglione caldo fatto al momento. Abbuffata [illegible] qualità buona, in una cornice semplice, con ingenuità di qua [illegible] di là, per 60.000 lire a testa (compresa una buona bottiglia di vino da dividere in due).

Edoardo Raspelli

(Provato il [illegible] dicembre 1994)

Castelnuovo Scrivia
(Alessandria)

ANTICO PIEMONTE

Via Dante 75

Tel. (0131) 85.57.64

Chiuso martedì

Fascia di prezzo: C

Voto: 13,5/20

SOTTO I 10/20
DA NESSUNO APPREZZATO

DA 10 A 12/20
DA SUFFICIENTE A DISCRETO

DA 13 A 14/20
BUONO, CURATO E ORIGINALE

DA 15 A 16/20
GRANDE CUCINA, OTTIMI VINI

DA 17 A 20/20
SUPER, IMPERDIBILE

I Rivenditori Autorizzati Berloni in favore delle famiglie alluvionate.

Ricominciamo dal centro della casa.

Nell'alluvione c'è chi ha perduto tutto. Ma non ha perduto la volontà di tornare alla vita di ogni giorno. Anche la Mobili Berloni vuole dare il suo contributo perché tutti possano ricominciare partendo dal centro di ogni casa: la cucina. Basta rivolgersi ai Rivenditori Autorizzati delle zone colpite per acquistare una cucina completa a condizioni estremamente agevolate.

- Forno Ariston, Indesit, multifunzione 5 programmi elettrico o Rex multifunzione 4 programmi elettrico, al costo di 10.000 lire, compresi di base per forno.
- Sconto del 30% sul prezzo di listino, Iva inclusa, per pagamento in contanti.
- Sconto del 27% sul prezzo di listino, Iva inclusa, e finanziamento in 18 mesi a tasso zero sull'intero valore oppure fino a 24 mesi a tasso zero, con un anticipo del 20% sull'intero valore della cucina.

Condizioni valide fino al 31 marzo 1995.

Esempio: costo cucina £. 10.000.000 (Iva inclusa e comprensivo di trasporto e montaggio); sconto 27% £. 7.300.000; finanziamento di £. 7.300.000 in 18 mesi a tasso zero, quota mensile di £. 405.556. TAN 0%, TAEG 0%.

Finanziamento erogato presso le filiali del Monte dei Paschi di Siena, a soggetti colpiti dagli eventi alluvionali in possesso di idonea autocertificazione.

ASTI F.LLI PEROSINO S.R.L. - C.so Generale Volpini, 89 - Isola d'Asti - Tel. 0141/958455

IN TESTA

CUCINE BERLONI

Primi appuntamenti per il Carnevale nell'Astigiano

Oggi arriva Gianduja

Le maschere degli «Amis dla pera» in festa alla casa di riposo Pranzo a Calliano. Falò [redacted] Castell'Alfero. Prosegue il Luna park

Carnevale con le maschere astigiane (a destra il «Falamoca» di Pastrone)

ASTI. Le maschere astigiane [redacted] oggi «mobilitate» per tutta la giornata alla Casa [redacted] riposo «Città [redacted] Asti». Il gruppo coordinato dall'associazione «Amis dla pera» darà vita [redacted] una festa mobile nei reparti. Al mattino le maschere porteran[redacted] piccoli doni agli anziani e li intratterranno, mentre ne pomeriggio animeranno una grande festa nel salone.

La manifestazione, coordinata da Patrizia Porcellana, è anche occasione per festeggiare la ricorrenza di [redacted] Valentino. Accanto a Falamoca (Emanuele Pastrone) e alle altre maschere astigiane, suoneranno gli «Amis dla crota» con il loro repertorio tradizionale. Ci sarà anche la piccola Sayeeda Perodi, 6 anni, che suonerà il pianoforte.

Per [redacted] giorno di San Valentino, martedì, alla casa di riposo è invece annunciata l'esibizione del poeta dialettale Beppe Barberis con un [redacted] pensionati che declamerà poesie.

Prosegue intanto in piazza d'Armi (zona Pilone, raggiunta dalla linea 7 degli autobus) il Luna park. Oggi l'orario di apertura [redacted] dalle 14,30 alle 23. Le attrazioni rimarranno ad Asti fino al 7 marzo.

Calliano. Feste di Carnevale, oggi con Gianduja, Giacometta e la Famija Turineisa. Alle 10, le maschere piemontesi faranno visita agli anziani ospiti dei soggiorni «Flora» di Portacomaro [redacted] «Ginestra» della frazione Cardona. Alle 11, Gianduja, al secolo Giovanni Mossotto, capocomico della compagnia teatrale «Alfatrè» di Torino, Giacometta (Paola Mellano) e tutte le altre maschere saranno ricevute a Calliano, dove parteciperanno alle messa. Al termine, nella sala consiliare del municipio, [redacted] sarà [redacted] saluto del sindaco, Alfredo Poli. La giornata di festa continuerà [redacted] il pranzo [redacted] ristorante «Ciabot del Grignolin» di Calliano, a cui potranno partecipare gratuitamente i ragazzi sotto i 13 anni. Il prezzo d[redacted] menù è di 40 mila lire; si potranno gustare tre antipasti, un ricco fritto misto alla piemontese, gli agnolotti al plin, il dai[redacted] al civet e tacchino arrosto.

Castell'Alfero. Oggi si festeggia anche in quella che molti considerano la «patria» di Gianduja. A partire dalle 14 nella zona si riuniranno le maschere, [redacted] cortei che partiran[redacted] dalle frazioni San Sebastia[redacted] e Callianetto. Alle 14,30 raduno in piazza Castello [redacted] sfilata. Alle 15 giochi in piazza e alle 16 animazione [redacted] Gianduja. Alle 16,30 saranno distribuite gratuitamente le bugie e, al calare del sole, sarà acceso il tradizionale falò di Re Carnevale. [r. s.]

[redacted]

In tavola a Costigliole poi teatro a Revigliasco

[redacted]

REVIGLIAS[redacted]

Recitano gli attori di Settime

Prosegue stasera alle 21 la stagione teatrale organizzata dal Comune a Revigliasco, nel salone [redacted]. Di scena la Compagnia di Settime che presenterà «L'antenato», di Carlo Veneziani, regia [redacted] Umberto Cristofari. Ingresso libero.

COSTIGLIOLE

La Pro loco [redacted] Portacomaro

I cuochi [redacted] Pro loco [redacted] Portacomaro cucineranno oggi [redacted] stello [redacted] Costigliole per la rassegna enogastronomica del Comune. Il menù [redacted] servito alle 12 (28 mila lire, tutto compre[redacted]. Prenotare al 958.289.

[redacted]

Il ritmo di Gallia al Symbol

Alla discoteca «Symbol» di Vigliano, stasera alle 22 orchestra del trombettista Luigi Gallia.

[redacted]

Liscio alla «Rosa dei venti»

Stasera liscio al dancing «Rosa dei Venti» di Valfenera, [redacted] complesso «La bersagliera».

S. MARTINO [redacted]

Vino, polenta e libri piemontesi

Oggi (dalle 11 alle 18) al castello [redacted] San Martino Alfieri saranno presentati libri piemontesi e saranno offerte degustazioni di vino Rosso [redacted] Marchesi Alfieri, con polenta. Alle 16 il docente universitario Giuliano Gasca Queirazza parlerà di «Canson dle cort e dle contrà».

Il trombettista astigiano Alberto Mandarini oggi suonerà ad Alba

TONCO

Gli alpini si preparano al raduno

Gli alpini di Tonco terranno oggi, alle 13, il pranzo sociale. [redacted] parlerà anche del raduno nazionale ad Asti: il gruppo ospiterà delegazioni straniere e amici provenienti dal Veneto.

ALBA

Un duo di trombettisti jazz

Oggi alle 18 concerto aperitivo dedicato al jazz all'«Osteria Ita[redacted]» di San Rocco Seno d'Elvio, vicino ad Alba. Suonerà il «Buzz duo», costituito dall'astigiano Alberto Mandarini (insegna all'Istituto di musica «Verdi») e da Guido Mazzon, tra i più quotati solisti jazz italiani. Sarà presentato [redacted] repertorio [redacted] brani originali e classici, rivisitati per l'insolita formazione.

STASERA AL [redacted]

ASTI [redacted] Lux Tel. 594.147 Or.: 15,30/17,55/20/22,30 Lire 9000/6000	**Rivelazioni** ☎ di B. Levinson, con M. Douglas, D. Moore, D. Sutherland (Usa '94) — Un uomo, «molestato» in azienda dalla sua capo, lotta strenuamente per difendere dignità e lavoro. Dal romanzo di Crichton V. M. 14 2h10' **Drammatico**
Politeama Tel. 530.086 Or.: 15,10/17,40/19,55/22,30 Lire 9000/6000	**Stargate** [redacted] di R. Emmerich, con K. Russell, J. Spader, J. Davidson (Usa '94) — Un archeologo decifra una misteriosa iscrizione egizia e varca un portone che lo conduce in un mondo antico e parallelo N. V. 2h 08' **Fantarcheologia**
Ritz Tel. 530.088 [redacted]: 15,45/18/20,05/22,30 [redacted] 9000/6000	**Camerieri** [redacted] di L. Pompucci, con P. Villaggio, D. Abatantuono, M. Mastan (Italia '94) — Storie, risse e sogni di un gruppo [redacted] camerieri o [redacted] volgari clienti in [redacted] ristorante sul mare, che rischia di chiudere N. V. 1h 42' **Corale**
[redacted] Splendor Tel. [redacted] Or.: 15/22,25 L. 9000/6000	**Omicidio [redacted] vuoto** di J. Badham, con W. Snipes, G. Busey, Y. Butler (Usa '94) — Un agente di polizia, per vendicare la morte del fratello, si mette sulle tracce di una banda di stuntmen paracadutisti [redacted] diti al crimine ed alla tecnologia. N. V. 1h 40' **Thriller**
[redacted] Pastrone Tel. 557.667 Or.: 17/19,30/22 Lire 9000 (6000)	**Le ali della libertà** ☎ di F. Darabont, con T. Robbins, M. Freeman, B. Pitt (Usa '94) — Un uomo, che ha ucciso la moglie e il suo amante, intreccia in [redacted] una relazione pericolosa. Dal romanzo di King M. N. V. 2h 17' **Drammatico**
[redacted] Bosco Tel. 410.856 Or.: 16/20,30/22,30 L. [redacted]	**Botte di Natale** di T. Hill, con T. Hill, B. Spencer (Ita '94) — Due fratelli turbolenti, che non si vedono da tempo, sono invitati dalla madre a rappacificarsi per le feste di Natale; [redacted] avverrà grazie a uno stratagemma. N. V. 1h 40' **Commedia**
CANELLI [redacted] Balbo [redacted] 824.889 Or. ap. 15,30; ult. 22,30 L. 8000/7000	CHIUSO
NIZZA Aurora Tel. 701.459 Or.. ap. 15 L. 8000/7000	**Tre vedove [redacted] un delitto** di J. Irvin, [redacted] M. Farrow, J. Plowright, N. Richardson (Usa '94) — Irlanda 1920: una giovane donna arriva a sconvolgere un clan matriarcale di pettegole vedove: si scatenano invidie, ripicche e ci scappa il morto. N. V. 1h 38' **Comm.**
Lux Tel. 702.788. Or. 15 17,30/20/22,30 L. 8000/6000	**Stargate** [redacted] di R. Emmerich, con K. Russell, J. Spader, J. Davidson (Usa '94) — Un archeologo decifra una misteriosa iscrizione egizia e varca un portone [redacted] lo conduce in un [redacted] antico e parallelo N. V. [redacted] **Fantarcheologia**
Sociale Tel. 701.496. Or.: 15 17,30/20/22,30 Lire 8000/6000	**Junior** di I. Reitman, con A. Schwarzenegger, D. De Vito, E. Thom[redacted] (Usa '94) — Un ingegnere genetico si sottopone a un test rivoluzionario... e si ritrova incinto. La gravidanza sortisce sull'uomo effetti sorprendenti. N. V. 1h 50' [redacted]
Verdi Tel. 701.455. Or.. ap. 15 Lire 8000/7000	**Il fiume della paura** ☎ di C. Hanson, con M. Streep, K. [redacted], D. Strathairn (Usa '94) — Una famiglia in gita sulle rapide di un fiume s'imbatte in una pericolosa [redacted] di rapinatori che cerca di sfuggire alla polizia [redacted]. V. 1h 52 **Thriller**
SAN DAMIANO Cristallo Tel. 975.124. [redacted]., 14,30 16,30/18,30/20,30/22,30 Lire 7000/6000	**Tom e Jerry** di P. Roman (Usa '92) — Tom e Jerry si ritrovano per strada perché la loro casa deve essere demolita e scoprono il valore di nuovi [redacted] [redacted] cagnolino. [redacted] senza padre, un ragonto [redacted] pokea.. N. V. 1h 15' **Cartoni Animati**
Lux Tel. 975.016 Or. 18,30/20,30/22,30 Lire 8000/7000	**Sotto il segno del pericolo** ☎ di P. Noyce, con H. Ford, W. Dafoe, A. Archer (Usa '94) — Caccia spietata ai boss della droga: la sfida è in mano al numero 2 della Cia e a un mercenario assoldato dal governo Usa. Da Tom Clancy. N. V. 2h 22' **Spionaggio**
Splendor Tel. 992.288. Or.: 14,30 16,30/18,30/20,30/22,30 Lire 7000/6000	**Miracolo italiano** di E. Oldoini, con N. Frassica, A. Cenci, A. Falchi (Italia '94) — Ritratti comici di donne nei [redacted] privatissimi vizi e pubbliche virtù: lo scenario è l'attuale e pasticciata realtà politico-sociale italiana [redacted]. V. 1h 50' **Commedia**

Domani a Montegrosso

Corsi [redacted] pedagogia [redacted] per insegnanti

ASTI. S'inizierà domani il quarto laboratorio di «Pedagogia musicale attiva» organizzato dalla Siem (Società italiana per l'educazione musicale) di Asti. La sede delle lezioni è la scuola media «Carretto» [redacted] Montegrosso.

Gli argomenti del corso, rivolti ad insegnanti di ogni scuola e animatori, sono di carattere introduttivo, per imparare l'uso dello strumentario Orff. C'è poi una parte dedicata al suonare insieme.

Gli appuntamenti, oltre [redacted] domani, saranno [redacted] 20 [redacted] 27 febbraio, sempre dalle 16,30 alle 18,30. Il corso ha ottenuto il riconoscimento da parte [redacted] provveditore.

Per informazioni e adesioni (la quota di iscrizione, da versare all'inizio del [redacted]o, è di 100 mila lire per i soci Siem, 115 mila per i non soci) telefonare allo 213.749, chiedendo di Paolo Bussa. [c. f. c.]

[redacted]

a cura [redacted] Armando Brignolo

[redacted]

Francesco Argirò

E' stata inaugurata ieri alla Sala d'arte comunale [redacted] palazzo Mazzetti, la mostra dedicata al pittore Francesco Argirò. Calabrese di nascita [redacted] astigiano di adozione, Argirò ha cominciato giovanissimo la [redacted] esperienza. La mostra rappresenta una panoramica dal 1949 al 1993. Il catalogo [redacted] presentato da Paolo Conte, e ha un'introduzione dell'assessore Carla Forno. La mostra resterà aperta fino al 12 marzo, (orario: 9-12 e 15-18 da martedì a sabato; domenica 10-12; chiuso lunedì).

COSTIGLIOLE

Mostre al castello

In una sala del piano nobile del castello di Costigliole, [redacted] allestito il suo atelier Mario Mensio, che crea oggetti e figure con [redacted] vetro soffiato. Nei locali attigui, espone Claudio Rabino, pittore torinese. Alla «Bottega del vini», personale di Claudio Miniato. Sempre al castello di Costigliole, è prevista per sabato prossimo l'inaugurazione della [redacted] di Chiaro Marin.

Un momento dell'inaugurazione della mostra di Francesco Argirò alla Sala d'arte

IL PLATAN[redacted]

Massimo Quaglino

Alla galleria «Il platano», [redacted] Alfieri 253, mostra di opere di un pittore che fu caro agli astigiani: Massimo Quaglino. Una quarantina di disegni, acquarelli e alcuni olii dell'artista. Fino a metà marzo (orario: 10-12 e 16-19,30).

EID[redacted]

Autori informali

Si [redacted] inaugurata ieri alla «Eidos» la mostra «Nuove pitture». Nella galleria di via Garetti 18, sono esposte opere di Griffa, Olivieri, Vago, Verna, protagonisti della fortunata stagione dell'astrattismo italiano. Ricercatori [redacted] forma-luce-colore, riversati sullo spazio razionalmente organizzato della tela. Aperta fino al [redacted] marzo (orario: 10,30-12,30 [redacted] 16-19,30).

SAN PIETRO

Sandro Cherchi

Continua a «San Pietro, incontri d'arte» la mostra dello scultore Sandro Cherchi. Quadri e sculture di un artista che fece parte del gruppo di «Corrente». Bronzi, olii, incisioni dal 1956 al 1991.

LA FI[redacted]

Maestri piemontesi

Alla galleria «La finestrella» di Canelli, collettive di maestri piemontesi del 900. Da sabato 18 febbraio, [redacted] galleria di via Alfieri aprirà [redacted] mostra di Massimo Quaglino (orario: 10-12 e 16-19,30).

[redacted]RO GIOVANI

Rinetti e Passarino

Al «Centro giovani» di via Goltieri [redacted] esposti quadri di Lia [redacted]inetti e Massimo Passarino (orario: [redacted]-12 e 15-18, chiuso sabato [redacted] domenica).

PRIME VISIONI A TORINO

AQUA 200 c.so G. Cesare 67, T. 859.521. **Frankenstein.** Col. Or.: 15,30, 17,50; 20,10; 22,30.
AQUA 400 corso Giulio Cesare 67. **Pulp Fiction.** Ore 22. V. M. 18.
AMBRA v. C. Saluzzo 77, tel. 210.985. Vedi teatri.
AMBROSIO MULTISALA c. V. Emanuele II, 52, tel. 547.007. Sala 1. **Stargate** Or.: 14,45; 17,20; 19,55; [redacted]. Sala 2. **For[redacted] Gump.** Or.: 14,30; 17,10; 19,50; 22,30. Sala 3. **Sotto il segno del pericolo.** Or.: 14,30; 17,10, 19,50; [redacted],30.
ARLECCHINO c. Sommeiller 22, t. 581.7190. **The River Wild - Il fiume della paura.** [redacted]: 15,45; 18; 20,15; 22,30.
CAPITOL via San Dalmazzo 24. **Omicidio nel vuoto.** Or.: 15,45; 18; 20,15; 22,30.
CENTRALE v. C. Alberto 27, tel. 540.110. **Clerks (Commessi).** Or.: 15,30; 17,15; 19; 20,45; 22,30.
C. CHAPLIN 1 v. Garibaldi 32/a. **Tre vedove e un delitto.** Or.: 15,10; 17; 18,50; 20,40; 22,30. Ingr. L. 10.000.
C. CHAPLIN 2 v. Garibaldi 32/a. **4 matrimoni e un funerale.** Or.: 15,30; 17,50; 20,10; 22,30.
CRISTALLO v. Gotto 5, tel. 650.7100. **Timecop - Indagine dal futuro.** Or.: 14,30; 16,30; 18,30; 20,30, 22,30.
DORIA via Gramsci 9. **Il colonnello Chabert.** Or.: 15,45; 18; 20,15; 22,30.
ELISEO GRANDE piazza Sabotino. **Frankenstein.** Or. 15, 17,30; 20; 22,30.
ELISEO BLU piazza Sabotino. **Uomini sull'orlo di una crisi di nervi.** Or.: 15,30; 17,50; 20,10; 22,30.
ELISEO ROSSO p. S[redacted]. **Il re Leone.** Or.: 15,10; 17; 18,50; 20,40; 22,30.
EMPIRE p. V. Veneto 5. **The mask - Da zero a mito.** Or.: 15,10; 16,55; 18,45; 20,35 - 22,30.
ERBA c. Moncalieri 241. **Pulp fiction.** V. M. 18. Or.: 16,30; 19,15; 22,15.
ETOILE via Bruno Buozzi ang. v. Roma. **Il mostro.** Or.: 15,15; 17,40; 20,10; 22,30.
FARO v. Po 30. T. 817.33.23. **Omicidio nel vuoto.** Or.: 16; 18,15; 20,25; 22,30.
FIAMMA corso Trapani 57. **Polizziotti.** Or.: 14,50; 16,45; 18,40; 20,35; 22,30.
IDEAL c. Beccaria 4. **Stargate.** Or.: 15; 17,30; 20; 22,30.
KING via Po 21, tel. 812.5996. **Sirene - Sirens.** [redacted]: 15; 16,50; 18,40; 20,30; 22,30.
KONG v. S. Teresa 6. T. 534614. **Occhi nelle tenebre.** Or.: 16,30; 18,30; 20,30; 22,30.
LILLIPUT v. XX Settembre 15 bis. **Forrest Gump.** Or.: 14,45; 17,20, 19,55; 22,30.
LUX Gall. San Federico. **Polizziotti.** Or. 15,10; 17,05; 19; 20,55; 22,50.
MASSIMO UNO v. Montebello 8. **Pulp Fiction.** Vid. 18. Or.: 16,45; 19,30; 22,15.
[redacted] E 1[redacted] Pomba 7. **Frankenstein.** Or.: 15,30; 17,50; 20,10; 22,30.
NAZIONALE 2 via Pomba 7. **Il profumo di Yvonne.** Or.: 15,30; 17,15; 19; 20,45; 22,30.
OLIMPIA 1 v. Arsenale 31. **Le ali della libertà.** Apertura ore 15: Or.: 16,20; 19,15; 22,10.
OLIMPIA 2 v. Arsenale 31. **Belle al bar.** Or.: 14,30; 16,30; 18,30; 20,30; 22,30.
REPOSI via XX Settembre 15, tel. 531.400. [redacted]velazioni. Viet. 14. Or.: 15; 17,30; 20; 22,30.
[redacted] Gall. Subalpina. **Camerieri.** Or.: 14,30; 16,30; 18,30; 20,30, 22,30.
STUDIO RITZ via Acqui 2. **Uomini [redacted] di una crisi di nervi.** Or.: 16; 18,10; 20,20; 22,30.
VITTORIA via Roma 356. **Kika.** Or.: 15,45; 18; 20,15; 22,30.

TEATRI A TORINO

TEATRO REGIO. Domani ore 21 **Amil Stewart** in concerto. «Con l'aiuto della musica» a favore della Croce Rossa Italiana. Comitato di Torino. Fabrizio Murgia pianoforte. Posti a L. 70.000 e 100.000 in vendita alla bigl. (ore 10-12 e 16-18,30). Tel. 8815.241/242
CARIGNANO. Piazza Carignano 6. Stag. in abb. T. Stab. di Torino. Ore 15,30 il T. Stab. del Veneto Carlo Goldoni presenta **Zeno e la cura del fumo,** di T. Kezich, da Italo Svevo. Regia di M. Sciaccaluga, con G. Bosetti e M. Bonfigli. Bigl. del T.S.T., via Roma 49 (ore 12-18, lun. riposo). Tel. 517.6246 - 544.562. Ult. recita.
ERBA. C.so [redacted] 241. [redacted] Ultima recita. Oggi ore 16 C. Leone e S. Marino in **La serva del negro,** di D. Camerini. Regia di W. Lupo. Stag. 1994-95 in abb. 7 spett. a scelta: commedie brillanti, teatro contemp., cabaret, danza, teatro in piem. Inf. e pren. 15-23.

LE TV PRIVATE

Telecupole
18,25 **Sport flash,** rubrica
20,30 **Film**
21,30 [redacted] con le altre culture
23,45 **Sport flash,** rubrica
2 — **Tg 4**

Telestar
18 — **Accadde domani,** film
20 — **I forti di forte coraggio,** telefilm
20,30 **Il mostro,** miniserie
22,30 **Il giramondo,** settimo viaggio
23 — **Amichevolmente... con voi,** attualità
23,30 **Le bellissime [redacted] privati,** varietà
0,30 **Masquerade,** telefilm

Videogruppo
19,30 **Masquerade,** telefilm
20,30 **Oggi al di là delle Alpi**
20,45 **La casa dei nostri sogni**
22,45 **Oggi al di là delle Alpi**
24 — **Nite video**
[redacted] **Petroccelli**
1,30 **Speciale MTV**

Telecity
19 — **Il giramondo**
19,30 **Sampei il ragazzo pescatore,** cartoni
20 — **Alice,** telefilm
20,30 **Due [redacted] manica,** film
22,30 **Io la giuria,** film
1 — **Hollywood beat,** telefilm

Quarta [redacted] Tv
19 — **Sport quattro**
20,30 **Boomer cane intelligente,** [redacted] film
21,30 **Joe Forrester,** telefilm
22,30 **Vizi privati**
0,15 **Emotions**

0,45 **Eros Graffiti**
1,45 [redacted] **musica,** musicale
2,30 **Vizi privati**
3,30 **Ai confini della realtà,** film
5 — **Zapping**

Primantenna Supersix
20 — **Riuscirà la nostra carovana a...,** telefilm
21,30 **Domenica sport**
[redacted] **Sport**
24 — **Film di mezzanotte e... dintorni**
2 — [redacted] **notte con...**

Quinta Rete
18 — **Film**
18,30 **Pinocchio,** cartoni
20,30 **Film**
[redacted] **Fausto Terenzi show**
1,30 [redacted] **Terenzi show**

Quadrifo[redacted]
18,15 **Bilancio familiare**
18,45 **Oroscopo**
19 — **Killer kid,** [redacted]
20,45 **Tg Rosa**
21,15 **Speciale spettacolo**
[redacted] **Tg2 sette**

Rete [redacted] Tal
10,10 **Stone,** telefilm
20,25 **Settegiorni**
[redacted] — **Il generale Quantrill,** film
23 — **Settegiorni**
23,45 [redacted] **Center,** telefilm
0,25 **T.S.D.,** musicale

G.R.P.
[redacted] — **Di tutto un po',** rubrica
19,30 **Charlie Chan,** telefilm
20,30 **Le grandi congiure,** telefilm
22 — **Alle soglie dell'incredibile**
23 — **Di tutto un po',** rubrica
0,30 **Selvaggia bianca,** [redacted]

2 — **L'innocente Casimiro,** film
3,30 **Il principe e il povero,** film

Telecampione
[redacted] **Concerti da camera di TLC**
19 — **Fra le tue braccia,** film
20,45 **Cultura: un bene in vendita,** documentario
21 — **Emporio tv**

[redacted] Canav[redacted]
19,30 **Notes**
21 — **Fuori gioco**
22,45 **Notes**
24 — **Notturno**

Telesubalpina
19 — **Black notes**
[redacted] **Domani celebriamo**
19,30 **L'udienza [redacted] Giovanni Paolo II del 8.2.95**
20 — **Cartoni animati**
20,30 **Gunga Din** film - Ciclo Cary [redacted]
22,30 [redacted]

Rete 7 Piemonte
[redacted] **Calcio A5,** campionato di [redacted]
22 — **Informasette**
[redacted],45 **Informasette**
23 — [redacted] **far bene l'amore,** varietà
23,40 **Informasette**
24 — **Dance television** magazine
1,30 **Informasette**
1,45 **Chiamata per il morto,** film

[redacted] [redacted]entuali errori e [redacted] programmi sono [redacted] dalla non tempestiva co[redacted]nicazione delle emittenti.

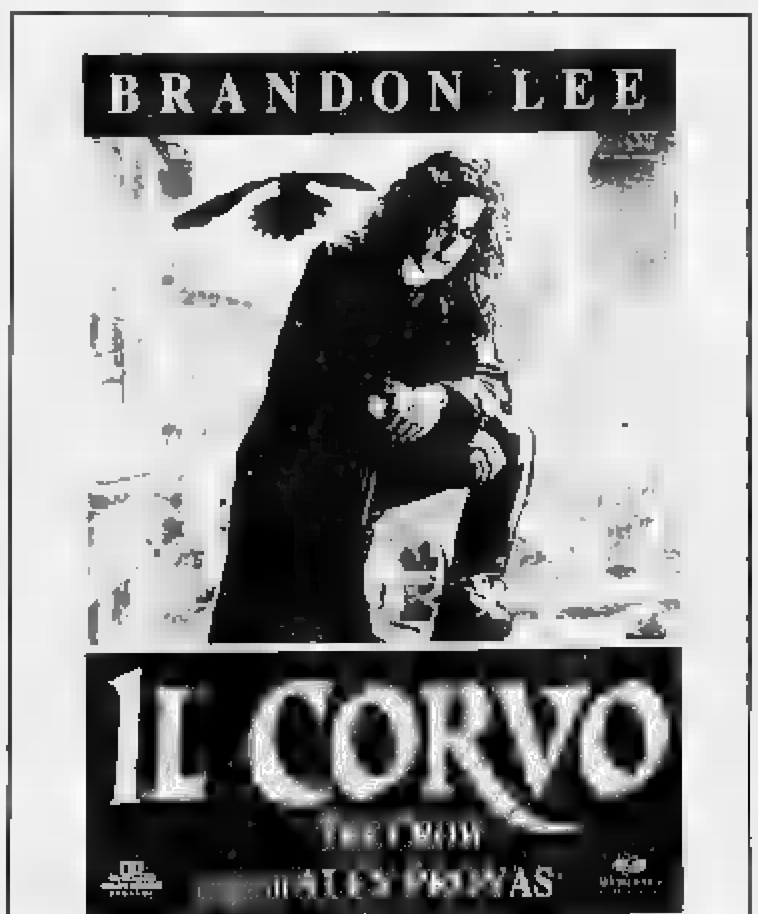

CHIEDETELO A LA STAMPA

... COSA SI DICE DI QUEL FILM: le recensioni di Lietta Tornabuoni sui film in prima visione

TELEFONA AL 144 [redacted] (lire 952 al minuto + iva)

Beppe Falzone. Il bomber (qui nella recente sfida il Derthona) guiderà oggi l'Asti contro il Borgo

Oggi di fronte due pretendenti al trono dell'Eccellenza

Asti-Borgo, una partita che vale la promozione

ASTI. E' la partita clou di questa terza giornata di ritorno del torneo di Eccellenza (inizio ore 15): Asti-Borgomanero può decidere oggi le sorti delle due squadre in campionato.

Entrambi appaiati a quota 19 punti insieme all'Iris Oleggio, biancorossi astigiani e rossoblu novaresi sono staccati di due lunghezze dalla capolista Verbania. Chi perde oggi con tutta probabilità uscirà dal giro-promozione.

I galletti devono prima di tutto superare il complesso del Comunale: il calendario della squadra allenata da Bochicchio si presenta in questo frangente particolarmente favorevole, con due partite casalinghe consecutive.

Domenica prossima infatti la Federazione farà recuperare il quindicesimo turno d'andata, saltato il 22 gennaio per neve. Falzone e compagni saranno opposti in casa all'Arona, penultimo in graduatoria, mentre vi sarà lo scontro diretto tra Borgomanero e Verbania.

Diventa perciò fondamentale per i biancorossi sfruttare al meglio il fattore campo, cosa che finora non è loro riuscita.

I risultati parlano chiaro: sul terreno amico gli uomini di Bochicchio hanno vinto due sole volte, ottenuto cinque pareggi e subito ben tre sconfitte.

L'ultimo successo risale alla sesta giornata. Era il 23 ottobre e l'undici astigiano si impose per 1-0 sulla Fulvius Valenza.

Squadra corsara per eccellenza l'Asti, in difficoltà in trasferta il Borgomanero: proprio in seguito ad una disfatta esterna (5-1 con la Novese prima della sosta) i dirigenti novaresi hanno deciso di esonerare l'allenatore e di prendere al suo posto l'ex tecnico del Verbania Adelmo Paris.

Questo incontro è sempre stato molto sentito: epici i duelli in serie D tra i due sodalizi. Battere il Borgomanero non è mai stata impresa facile. All'andata il confronto è finito in parità: 1-1.

Nelle file astigiane mancherà lo squalificato Gallo. In marcatura ogiranno dunque Palermo e Farello; rimane ancora una volta scoperta la fascia sinistra. La società contava molto sul rientro di Massa per coprire questo ruolo: il giocatore aveva finito di scontare una lunga squalifica (un anno e tre mesi) il 31 gennaio. Il forte cursore si è però procurato uno stiramento in allenamento, che lo terrà fuori dai campi di gioco per parecchio tempo ancora.

Enzo Armando

Con il Trofarello

Oggi Zanni «spingerà» il Canelli

CANELLI. Oggi 14,30, il Canelli tornerà a giocare all'Aliberti contro il Trofarello. I torinesi (squadra a metà classifica: è a quota 15 punti con il Bacigalupo) si erano imposti all'andata per a zero. Una sconfitta sulla quale i canellesi ancora recriminano.

«Quella sconfitta ci brucia ancora - ricorda il direttore sportivo del Canelli, Pier Carlo Boido -. Il Trofarello realizzò l'unico gol della partita dopo che l'incontro era stato controllato in gran parte da noi. Fu quasi una beffa».

Molto è però cambiato da allora nella squadra azzurra. La direzione tecnica del Canelli è cambiata: il mister Franco Zizzi, che per una stagione e mezzo aveva guidato gli «spumantieri», è sostituito da Gian Franco Delle Donne e anche tra i giocatori ci sono stati «ribaltoni» di ruoli e di impostazione tattica.

La novità principale è rappresentata dal giocatore astigiano Giorgio Zannino. Voluto da Delle Donne, l'attaccante astigiano, 29 anni, ha alle spalle esperienza (nella scorsa stagione ha giocato a Saint Vincent) e grinta da vendere. «Potrebbe essere quel leader di cui la squadra ha bisogno per ritrovare la fiducia nelle proprie capacità» aveva detto Delle Donne commentando la possibilità dell'ingaggio di Zannino.

Dopo aver giocato in amichevole contro l'Albese, sabato scorso (il Canelli vinse per 1 a 0 raccogliendo anche i complimenti degli avversari), l'accordo col giocatore, che secondo molti dirigenti azzurri potrebbe trascinare la squadra canellese verso un onorevole campionato (ora il Canelli è penultimo con 8 punti) è stato definito proprio giovedì scorso. **[fl. l.]**

A Pontecurone

Il S. Damiano si affida a Delledonne

Rossano Delledonne capocannoniere del girone con 8 reti

SAN DAMIANO. I lanciatissimi rossoblù del Sandamianferrare sono impegnati oggi in trasferta alle 15 contro gli alessandrini del Pontecurone. La squadra allenata da Vito Sollazzo sta attraversando un eccezionale momento di forma: dieci risultati utili consecutivi, Rossano Delledonne capocannoniere del girone 8 reti, il terzo posto in graduatoria, tutti dati che testimoniano come la formazione astigiana sia diventata una delle compagini più temute del girone.

Senza il brutto avvio Fusco e compagni potrebbero addirittura lottare per la promozione: i punti di distacco dalla capolista Acqui sono troppi per sperare in un aggancio, anche se domenica prossima vi sarà a San Damiano lo scontro diretto tra le due compagini.

Nella gara odierna Sollazzo potrà contare sul rientro di Franco, che ha scontato giornata di squalifica.

Mancheranno invece il portiere Cimmino (squalificato) e Derelitto (infortunato).

All'andata il sodalizio alessandrino strappò sul campo dei rossoblù un pareggio per 0-0.

Il Pontecurone, matricola della categoria, occupa una posizione centroclassifica; attualmente è quinto con 17 punti, a due lunghezze dai sandamianesi. **[e. a.]**

TUTTO CALCIO

ECCELLENZA

Le gare della terza di ritorno

Queste le gare di oggi (terza di ritorno, alle 15): Asti-Borgomanero; Trino-Cerano; Juve Domo-Derthona; Libarna-Fulvius; Casale-Arona; Iris Oleggio-Monferrato; Omegna-Novese; Caltignaga-Verbania.

Classifica: Verbania 21 punti; Borgomanero, Asti, Iris Oleggio 19; Novese 18; Caltignaga 17; Derthona 16; Casale 15; Libarna, Juve Domo 14; Cerano 13; Monferrato, Omegna, Trino 12; Arona 9; Fulvius Valenza 8.

PRIMA CATEGORIA

C'è il derby Costigliole-Rocchetta

Seconda giornata di ritorno (ore 15): Sale-Carrosio; Arquatese-Cassano; Comollo Novi-Cassine; Ozzano-Castelnovese; Costigliole-Rocchetta Tanaro; Moncalvese-San Carlo; Occimiano-San Giuliano Nuovo.

Classifica: Comollo Novi 17 punti; Carrosio, San Carlo, Cassine 14; Rocchetta Tanaro 12; Moncalvese, Cassano, Castelnovese, Occimiano 11; Ozzano, Costigliole, Sale, Giuliano 10; Arquatese 9. **[e. a.]**

SECONDA CATEGORIA

Big-match tra Giraudi e Napoli club

Girone N (per la seconda giornata girone di ritorno, ore 15): Koala-Don Bosco; Castelnovese-Isola; Alplast-Real Chieri; Pralormo-Roero; Poirinese-San Luigi; Santenese-Favari. Riposa il Castagnole Lanze.

Classifica: Don Bosco 19 punti; Castelnovese 16; Poirinese 13; Koala 12; Castagnole Lanze, Alplast, Roero, Favari, Santenese 11; Isola 10; San Luigi 9; Real Chieri 8; Pralormo 2.

Girone O (seconda giornata di ritorno): '90 Solero-Frassineto; Popolo-Junior Calcio; Junior Asti-Masiese; Bassignana-Mirabello; Giraudi-Napoli Club; Sporting Fubine-Quargnento; Calliano-Samp.

Classifica: Samp 20 punti; Masiese, Frassineto 16; Napoli Club, Calliano, Fubine 14; Mirabello 12; Bassignana, Junior Casale, Popolo 11; Junior 12; Quargnento 9; Solero 5; Giraudi 3. **[e. a.]**

TERZA CATEGORIA

Calamandrana e Mombercelli lottano per il podio

Quattordicesimo turno (ore 15): Calamandrana-Mombercelli; Cellese-Cesi Emerson; Cerro-Cortazzone; Motta-Nicese; Pro Valfenera-Nuova Villanova; Refrancorese-Montemagno; Mazzola-Baldichieri. Riposa il Provillafranca.

Classifica: Villafranca 21 punti; Mombercelli 20; Nuova Villanova 19; Calamandrana, Montemagno, Provalfenera, Nicese 16; Cesat, Cerro 15; Mazzola, Refrancorese 9; Cellese, Baldichieri 8; Motta 5; Cortazzone 1. **[e. a.]**

CALCIO CSI

Le partite di stamane del campionato Amatori

Si disputa stamattina la prima giornata di ritorno del campionato Amatori. Girone B: Fratelli Ingrao-Oè Oils; Mombercelli-Montemarzo; Da Vittorio-Dante; Torretta Nsl-L'Approdo; Edilvioglio-San Pietro; Peretti-Cisterna.

Girone : New Athletic-Refrancorese; Calamandrana-Don Bosco; Pizza E-Caffè del Teatro; Usc Al89-Asticalcestruzzi; Acm Fast Food-Penitenziaria; Codif-Sanmarzanese. **[e. a.]**

Richard Ginori 1735

articoli regalo
casalinghi
elettrodomestici
radio - TV

NUOVI SECNI

Monaca - Liste nozze

VIA ROMA 29 - MONTEMAGNO - TEL. 63.148

APERTO ANCHE LA DOMENICA MATTINA

Bocce A1, battuta 14-2 la Rapallese

Vince la Tubosider ma lo scudetto è ancora lontano

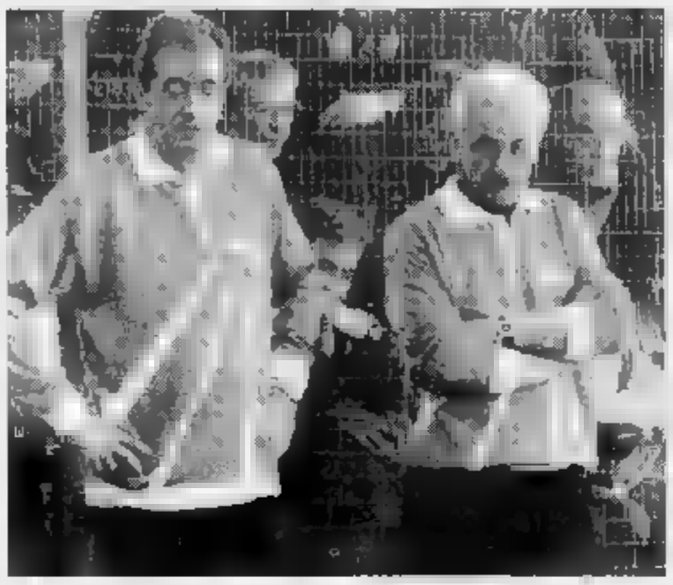

Accanto Fabio Pasculli. Sopra, da sin. Beppe Andreoli e Giancarlo Losano

SAN DAMIANO. E' stato rispettato il copione della quarta giornata del campionato di serie A1: la Tubosider ha vinto, con un netto bottino, 14-2 (più tre punti del bonus), la partita casalinga contro la Rapallese, e l'acerrima nemica, la Chiavarese ha fermato, in casa, il Pinerolo per 12-4 (15-4 con il bonus).

Nulla di definitivo, dunque: i giochi per il titolo italiano sono ancora aperti. Grazie ai risultati di ieri, la squadra di Paolo Ruscalla ha consolidato il primo posto in classifica a quota 146, portando a sette punti la distanza dall'unica avversaria che può rubare lo scudetto agli astigiani.

I parziali. Continua il momento magico della terna Pastre-Avetta-Vottero: gli azzurri hanno vinto 13-3 su Galletti-De Sanctis-Ansaldo. Nell'individuale, Aldo Macario si è imposto 13-10 su Canepa. I dirigenti astigiani hanno rivoluzionato la coppia mandando in campo, al posto del campione Beppe Andreoli, il giovane Luca Scassa che ha affiancato il capitano, Giancarlo Losano. Losano-Scassa hanno vinto 13-5 su Folloni-Mussi.

Nel tiro progessivo, Fabio Pasculli, in gara nonostante una distorsione alla caviglia, ha superato Grippa: le bocce colpite dall'astigiano (su 44 tirate), contro le 31/40 del ligure. Successo nella staffetta per Carlo Pastre e Fabio Pasculli, 73-55 su Grippa-Brigante. Nel tiro di precisione, Losano si è imposto su Folloni (36-23). Nel «Pic», Avetto ha perso 26-23 contro Canepa, mentre la quadretta Andreoli-Losano-Macario-Vottero ha vinto 13-3. [d. cot.]

Si disputa stamane (dalle 9) alla piscina comunale il meeting «Quattro stili»

Passerella con gli assi del nuoto

Di scena alcuni tra i più forti italiani: Luis Laera, tricolore dei 100 farfalla, poi Ilaria Tocchini, l'olimpionico Bruno Zorzan e la speranza azzurra Federica Biscia

ASTI. Nuoto d'alto livello alla piscina comunale di Asti: stamattina alle 9 prende il via il meeting «Quattro stili», trofeo «Salumificio Calionetto», riservato alla categoria Assoluti.

Vi parteciperanno alcuni tra i migliori nuotatori italiani: da Luis Laera, campione italiano dei 100 farfalla ad Ilaria Tocchini, atleta di valore europeo; dall'olimpionico Bruno Zorzan alla grande speranza del nuoto azzurro Federica Biscia, che recentemente si è classificata al terzo posto alla «World cup», svoltasi a Saint Vincent.

Nutrita sarà la partecipazione di atleti astigiani, che gareggiano per le due società locali: l'Asti Nuoto, organizzatrice della manifestazione, e lo Junior Pentathlon.

L'Asti Nuoto, guidato dal tecnico tedesco Arndt Ginter, schiera tra gli altri il ranista Giuseppe Palumbo, che ha preso più volte parte agli Italiani, il farfallista Davide Franceschet, l'eclettico Edoardo Risso, Elisa Morando e Sabrina Gnan.

Le punte dello Junior saranno il dorsista Andrea Miglierino, ritornato di recente alla base dopo aver militato nella Sisport Torino, i veterani Donato Ferraris e Davide Langella, il vicecampione italiano di pentathlon Esordienti «B» Carlo Balduzzi, Stefania Carrer, Ilaria Franco ed Elisa Lioce, che con i suoi 11 anni è una delle nuotatrici più giovani in gara.

La competizione è giunta alla terza edizione: alle 9 cominceranno le eliminatorie, che dureranno per tre ore e mezza.

Le finali si inizieranno alle 15,30.

La formula prevede che tutti gli agonisti svolgano una prova obbligatoria sui 200 misti e una a scelta sulla distanza dei 100 metri.

I migliori 12 nuotatori e le 12 nuotatrici più brave si affronteranno nel pomeriggio sui 50 metri, in tutti e quattro gli stili. Alle 18 vi saranno le premiazioni. Gli organizzatori attendono un pubblico numeroso: lo scopo della manifestazione è proprio quello di propagandare questo sport. [e. a.]

Oggi in piscina ad Asti saranno di scena i migliori atleti italiani. Accanto Arndt Ginter, allenatore dei nuotatori astigiani

Finali con Asti '93, Monale e Montemagno

I talenti astigiani in campo a Trento

ASTI. Trasferta ambitissima per le formazioni astigiane di tamburello giovanile che hanno conquistato i titoli di campioni regionali indoor nelle categorie «Allievi», «Pulcini», «Assoluti femminili». Oggi, Asti '93, Monale e Montemagno sono impegnati a Cles e a Tuenno nelle finali interregionali, contro le rappresentative della Lombardia e del Trentino Alto Adige, che hanno superato il turno nel concentramento del Nord-Est.

Sabato scorso le squadre astigiane, già campioni provinciali, avevano conquistato il titolo regionale senza «colpo ferire»; le squadre di Ovada non si erano infatti presentate in campo.

Il Montemagno, già campione italiano «Pulcini» nel '94, torna alle finali con tre formazioni quasi del tutto rimaneggiate rispetto allo scorso anno; ne fanno parte, Giorgio Griffi, Paolo Monaco, Stefano Robella, Guido Ghidella, Giuseppe Vergante, Simone Gotta; di Vanni Monaco. Anche il Monale, categoria «Allievi» si presenta in campo, influenza permettendo, come campione uscente. Questa la formazione: Guglielmo Marchiò, Gabriele Arisio, Giorgio Giacomazzi, Martino Canavese, Simone Moino, Marco Veituva, Alessio Basso, Giuliano Arisio; la squadra è allenata da Mimmo Basso.

Le due rappresentative femminili saranno impegnate a Tuenno, quella femminile a Cles. L'«Asti '93», categoria «Assolute», è allenata dal pluricampione italiano Riccardo Dellavalle; ne fanno parte Sandrine Nicole, Stefania Mogliotti, Cinzia Secci, Anita Conti, Sally Valle, Chiara Colombaru, Marisa Lucia, Giovanna Sorrentino. [bru. m.]

Mimmo Basso (allena il Monale)

Torneo di calcetto

Doppia sfida domani sera alla «Jona»

ASTI. Comincia domani l'ottavo turno del campionato di calcetto Pgs. Le gare sono in programma alla palestra Jona. Alle 19 c'è lo scontro tra Team Service e M2a2 ed alle 20 si disputa la sfida Centotorri-Torretta.

Nel turno passato il capolista King1 è stato bloccato sul 3-3 dall'Agostinetto. Questo pareggio ha permesso l'aggancio in vetta del G80, che ha superato per 7-4 la Gelateria Napoli.

Il risultato più netto è stato quello che la Banca Cierre ha inflitto al Team Service, battuto per 11-3. Tra i cannonieri della settimana sono da segnalare Matteo Bianchi (King2) e Lorenzo Armato (Ristorante Da Marcello), autori di 4 gol a testa.

Altri risultati: M2a2-Addams 2-2; King2-Centotorri 7-3; Da Marcello-M2a1 6-2; Mongardino-Viva 3-4; Stella Maris-Avis Isola 3-6; Torretta-Tennet's 8-4. Riposava il Viva.

Classifica: King1, G80 12 punti; Addams, Agostinetto, Da Marcello, Bellanapoli 10; Banca Cierre, King2 8; Avis Isola 7; M2a2 6; Torretta, Viva 5; Stella Maris, Centotorri, Mongardino, M2a1 4, Santa Maria Nuova 3; Team Service, Tennent's 2. [e. a.]

Difficile trasferta oggi per la Voluntas sul parquet partenopeo del Com Cavi

Walker dimezzata a Napoli

Mancherà anche Bovolo (infortunato a un ginocchio)

ASTI. E' una Voluntas Walker dimezzata quella che affronterà, oggi la trasferta (alle 17,30), il Com Cavi Napoli capolista della serie A2.

Il sestetto biancorosso punterà sui giovani, gli unici giocatori rimasti a disposizione dell'allenatore: allo scioglimento del contratto da parte di Paolo Giribaldi, che non farà più parte della squadra, lo sciopero «bianco» di Vedad Glinac, si è aggiunto il serio infortunio al ginocchio di Massimo Bovolo, schiacciatore (forse verrà operato).

Una situazione «nera», che costringe il tecnico Enrico Vignetta a mandare in campo una formazione d'emergenza: «Oggi siamo solo in sette - dice l'allenatore -. Impiegherò Cancelli nel ruolo di opposto, Simeonov e Locanto in banda, Olivieri e Costa al centro. Certo, non si possono fare miracoli, i giocatori sono sempre meno».

Venerdì, intanto, è arrivato ad Asti Andrea Scarini, lo schiacciatore ligure che ha trascinato la squadra l'anno scorso alla vittoria in campionato.

Giovedì, la Walker recupererà la partita contro il Falconara, saltata a causa della manifestazione di protesta contro la violenza negli stadi di calcio: gli astigiani giocheranno alle 20,30 al Giobert.

Le partite della A2: Napoli-Voluntas; Falconara-Brescia; Castellana Grotte-Vicenza; Mantova-Forlì; Traco Catania-Carifano; Spoleto-Macerata; Livorno-Catania; Ferrara-Torino.

Classifica: Macerata e Napoli 28; Forlì e Ferrara 24; Brescia 22; Castellana Grotte 18; Cus Torino 16; Mantova, Vicenza e Livorno 14; Traco Catania 12; Fano e Falconara 8; Spoleto 6; Voluntas 4; Catania 0. [r. s. s.]

Massimo Bovolo (qui a rete con Diego Locanto) dovrà saltare la gara di Napoli

SPORT FLASH

CALCIO A CINQUE

Oggi le finali del torneo al Giobert

Sono in programma stamattina, alla palestra Giobert in corso Dante, le semifinali e la finalissima del campionato di calcio a cinque indetto dall'Aics. Alle 9 sono in programma le due sfide di semifinale: Annonese-Santalucia e Play Up-Moncalvese. Le due vincenti si affronteranno alle 11,30 per la finale. [e. a.]

TENNIS TAVOLO

Derby in D1 tra Futura e Isola

E' in programma stamattina il derby del girone di D1 di tennis tavolo tra la Futura Asti e l'Isola «Be». L'incontro si disputa alle 10, all'oratorio Don Bosco. [e. a.]

NUOTO

Un corso per istruttori di primo livello

Si terrà ad Asti, nella sede del Coni, un corso per istruttori di nuoto di primo livello, organizzato dalla Federazione. Le iscrizioni scadono il 17 febbraio. Per informazioni rivolgersi a Giovanni Palumbo, alla piscina comunale, tutti i giorni dalle 19 alle 20. [e. a.]

IST. PROF. DI STATO PER I SERVIZI COMMERCIALI E TURISTICI "Q. SELLA"

Sono aperte le iscrizioni per l'anno scolastico 1995-96 per il conseguimento dei seguenti diplomi:

CORSI TRIENNALI

- OPERATORE DELLA GESTIONE AZIENDALE
- OPERATORE DI IMPRESA TURISTICA

Il diploma di QUALIFICA PROFESSIONALE (Corso triennale) è valido per l'accesso a tutte le carriere esecutive e ad alcune di concetto nel settore pubblico e privato

CORSI QUINQUENNALI

- TECNICO DELLA GESTIONE AZIENDALE
- TECNICO DELL'IMPRESA TURISTICA

Il diploma di MATURITA' PROFESSIONALE è valido sia per l'accesso alle CARRIERE DI CONCETTO nelle aziende e nelle pubbliche amministrazioni sia per l'ISCRIZIONE A QUALSIASI FACOLTA' UNIVERSITARIA

L'ISTITUTO E' DOTATO DI:
- 4 LABORATORI DI INFORMATICA
- AULA DI SIMULAZIONI
- LABORATORIO LINGUISTICO
- LABORATORIO DI MACCHINE ELETTRONICHE
- LABORATORIO DI CALCOLO
- SALA PROIEZIONE
- BIBLIOTECA

ED E' COLLEGATO CON IL CENTRO GIOVANI CON ANNESSI BAR E MENSA

Per informazioni rivolgersi alla Segreteria dell'I.P.S.C.T. - Via Giobert, 2 - Tel. 0141/530346 - Fax 593434

Indovinate quanto può costare un sorriso sano.

Milioni di dollari, migliaia di ore di ricerca e centinaia di uomini. Tutto per arrivare a tre nuovi sofisticati alleati dell'igiene orale. Certo, un gran bel-l'investimento, ma pensate ai milioni di persone che, in tutto il mondo, grazie a Colgate a qualche buona abitudine possono godersi una bella bocca sana. Ma chi si ferma è perduto: così Colgate continua ad investire. Con questo risultato: la creazione di tre prodotti all'avanguardia, tutti clinicamente testati.

Colgate Total Onda Fresca, il dentifricio: la protezione continua di Colgate Total, oggi nella nuova variante menta fresca.

Colgate Total, lo spazzolino: una pulizia più completa di denti a gengive, grazie alla tripla azione del suo esclusivo sistema di setole differenziate. **Colgate Plax, il collutorio:** da oggi rinnovato, protegge contro la placca per 12 ore.

Disponibili sul mercato dall'inizio dell'anno.

Colgate

Il leader mondiale dell'igiene orale.

Ricercatissimi e seducenti Vi aspettano...

PELLICCERIE

MARISA®

... i nuovi straordinari saldi di fine serie della collezione '94 - '95 con sconti fino al 50%.

EFF. COM. LEGGE 80

AFFRETTATEVI ULTIMI GIORNI

I MODELLI PELLICCERIE MARISA® SONO IN VENDITA A:

CUNEO: SEDE DI PRODUZIONE E VENDITA
VIA IV REGGIMENTO ARTIGLIERIA ALPINA, 12
TEL. 0171/695.479 - 697.177

PUNTI VENDITA:CUNEO-MILANO-ROZZANO-NERVIANO-TORINO-RIVOLI-ALBA-BORGO S.D.

Comunicazione ai sensi della legge n. 69 del 19.3.80 e legge n. 130 del 12.4.91

PELLICCERIE

MARISA®

Boutique

Boutique

(10 PUNTI VENDITA IN TUTTA ITALIA)

Nei *nostri*

negozi

potete

PASSEGGIARE,

osservare

leggere, chiacchierare

SPECCHIARVI,

sentire MUSICA

e addirittura

FARE

acquisti.

Contrariamente alle SOLITE, vecchie *profumerie*, da **MODUS** si possono fare un sacco di *cose* interessanti e *piacevoli*. Anche ottimi ACQUISTI, si capisce, ma solo se lo si *desidera*: non sempre, infatti, si entra in un negozio per fare *shopping*. A volte è per dare un'occhiata, per avere un' informazione su un nuovo prodotto. O magari perchè sta scoppiando un *temporale*! **MODUS**: cosmetica, *profumi*, MAKE-*up* e *tanta*, tanta LIBERTÀ.

MODUS

I NUOVI NEGOZI DELLA BELLEZZA

CUNEO	BRA	SALUZZO	SAVIGLIANO
via XX Settembre 43	via Marconi 19	corso Piemonte 54	via Savio 13

La maggioranza delle spose indossa il giorno del «sì» il vestito tradizionale

L'abito bianco resiste alle mode

Prima della cerimonia le coppie devono affrontare vari impegni. Tra questi l'arredamento per la casa, il pranzo di nozze, le bomboniere, le fedi nuziali, gli addobbi e la lista dei regali

ALBA. La primavera, stagione preferita per le nozze, si avvicina e molte coppie di futuri sposi sono in questo periodo impegnate nei preparativi del grande giorno.

La cerimonia è solo la conclusione di una lunga «maratona» che comincia con la ricerca della casa, l'acquisto dell'arredamento, la compilazione della lista nozze, la scelta degli abiti, del ristorante, la prenotazione della chiesa, gli addobbi floreali, le bomboniere, le partecipazioni. Un «tour de force» che normalmente si conclude in gioielleria con l'acquisto delle tradizionali fedi nuziali, il classico anello d'oro che è l'oggetto più significativo di tutta la cerimonia.

Lo a cui pensare davvero molto e per questo gli esperti consigliano di iniziare i preparativi con mesi di anticipo per evitare che gli sposi arrivino stanchi e provati al giorno del fatidico . I negozi che si occupano di articoli in qualche modo legati alle cerimonie nuziali, consapevoli che il boom delle vendite si avrà in primavera, fin dall'inizio dell'anno sono in grado di presentare i loro assortimenti migliori. Tra le scelte più impegnative, c'è sicuramente l'arredamento.

«I mobili non si cambiano come gli abiti ed è necessario prestare attenzione alla qualità, alla validità nel tempo» avvertono i mobilieri. Le soluzioni possibili tante si spaziano dal classico al moderno, dai mobili più comuni a quelli del design. Da Morlino arredamenti di Bra dicono che uno dei generi più richiesti in questo momento è la cosiddetta «arte povera», mobili dalla linea semplice, sobria che si richiamano al tempo passato.

Nella vasta esposizione di Bra (il titolare Francesco Morlino ha anche un laboratorio a Torino) si può trovare un vasto assortimento di sia laminate, sia in legno i moderni pannelli colorati, mobili per tutti i locali della casa. E ancora una vasta scelta di cassettoni, piattaie, madie di altri tempi che tornano a esercitare fascino tra i giovani.

Tra i complementi d'arredo più preziosi, vi sono i tappeti che danno calore e prestigio alla casa. Agli sposi che depositano la lista nozze da «Ferrero Beatrice», negozio nel centro storico di Alba specializzato in articoli regalo, viene offerto un tappeto orientale in dono.

«Da parecchio tempo trattiamo questo articolo - dice il titolare Giuseppe Vinai - e notiamo piacere che l'interesse per il tappeto è cresciuto. Il maggior benessere fa crescere la richiesta di prodotti di qualità che rendono bella la casa». Da «Ferrero Beatrice» oltre a quelli classici annodati a mano, vi è un ampio assortimento di tappeti tessuti a macchina che consentono alla clientela una vasta scelta in fatto di qualità e prezzo. Si possono inoltre trovare porcellane, cristalli, oggetti di grandi marche da Cartier a Damiani, Rosenthal, Bing e Royal Copenaghen, Baccarat affiancati ad articoli più economici.

«E' nostra consuetudine - spiega Vinai - prestare molta alla confezione dei regali tanto da trasformare la casa degli sposi in una elegante sala di esposizione. Ci preoccupiamo di presentare con signorilità gli articoli di tutte le fasce». Un ultimo particolare: da «Ferrero Beatrice» che anche settore riservato alla gioielleria, le bomboniere vengono confezionate gratuitamente.

Merita una visita futuri sposi, un altro centro di vendita articoli regalo, C.F.A Patrizia Cavallotto a Piobesi, località Catena Rossa dove si può trovare, tra l'altro una ricca collezione di bomboniere per tutti i gusti e prezzi. La bomboniera, piccolo ricordo di un giorno importante, deve essere consegnata a parenti e amici dopo il matrimonio affinché diventi implicita richiesta regalo. La tradizione vuole che quelle più preziose siano riservate ai testimoni (in argento, porcellana, cristallo). La scelta spazia dai classici cofanetti, scatolino al semplice fazzolettino ricamato o bordato di pizzo. «Qualsiasi oggetto può diventare bomboniera - dicono i venditori - meglio se utilizzabile e da richiudere in un cassetto».

I negozi specializzati offrono una ricca collezione di bomboniere per tutti i gusti e prezzi La scelta spazia classici cofanetti scatoline al semplice fazzoletto ricamato o bordato in pizzo L'abito da sposa che va per la maggiore continua quello bianco tradizionale preziosi tessuti di seta voile, organza e raso

E oltre ai mobili, elettrodomestici, piatti, bicchieri, tappeti, lampade e lampadari, tocco particolare alla casa può essere conferito dalle tende. Piera Lusso di Guarene, specializzata in questo settore sottolinea l'importanza dei tendaggi, copriletti, tovaglie per completare l'arredamento. «Per quanto riguarda le tende - osserva la Lusso - si continua a lavorare molto con le confezioni "a pacchetto", "a pannelli", "a pallencino". Sono tornate di moda le mantovane laterali alle porte finestre. Noi cerchiamo di suggerire soluzioni personalizzate ai clienti e il lavoro non manca».

prenotare in tempo è anche il ristorante per il pranzo nozze per trovarsi di fronte al tutto esaurito. Tra le tante soluzioni, merita vista il Roero Park Hotel di Sommariva Perno, un moderno complesso alberghiero immerso nel verde.

E ancora gli abiti per la cerimonia. Secondo i negozianti, l'abito da sposa che per la maggiore continua a essere quello bianco, tradizionale nei preziosi tessuti di seta, voile, organza, raso, talvolta arricchiti pizzi. Lo sposo normalmente preferisce un abito elegante, ma che si possa sfruttare ancora in altre occasioni. Osservano i rivenditori: «L'abito bianco da sposa continua a esercitare il fascino. Anche le nuove generazioni abituate allo stile libero del jeans, all'abbigliamento casual, difficilmente rinunciano al classico vestito nuziale». [g. f.]

LISTE NOZZE
FERRERO BEATRICE
Via Cavour, 14 - ALBA
REGALIAMO
A TUTTI GLI SPOSI
UN PREZIOSO
TAPPETO ORIENTALE
AUT. VIA PROVINCIALE

MORLINO
arredamenti - ambientazioni
Viale Risorgimento, 10 - BRA
(0172) 411124
OFFRE PREVENTIVI GRATUITI SU ARREDAMENTI
IN ARTE POVERA
CUCINE - SALOTTI
PAGAMENTI AGEVOLATI
PREZZI VANTAGGIOSI AGLI SPOSI

LINEA SPOSI '95
Liste nozze e bomboniere
Vi proponiamo un mondo di affari visitate il nostro rinnovato e vastissimo assortimento di bomboniere e troverete qualità, originalità, a prezzi imbattibili
Ecco una nostre proposte:
accurata confezione per nozze completa di scatola, tulle, fiori, confetti e oggetto in porcellana a partire da £.
APPROFITTATENE ORA:
prenotando le vostre bomboniere vi aspetteranno gradite sorprese!!
Anche il reparto Liste Nozze, attende i primi sposi del 1995 con grandi novità a prezzi favolosi
Loc. Catena Rossa, 3 • Piobesi d'Alba • Tel. 0173/36.39.44
Aperto dal Lunedì al Sabato 8-12 / 15-19.00

ALLOCCO GIUSEPPE
Vendita e/o posa in opera
• Controsoffittature
• Isolamenti termici ed acustici
• Pavimenti sopraelevati
• Pareti mobili
• Verniciature
• Decorazioni
Via XXIV 38/A BRA
Tel. 0172/422.823 - 413.533 - Fax

TENDAGGI E MERCERIA
PIERA LUSSO
MONTAGGIO SBARRE E TENDE
CONFEZIONE ARREDAMENTO CASA
Per tutto Febbraio
sconto 10%
STEFY E... INTIMO
C.SO ASTI, 29/a TEL. (0173) 21.14.13 VACCHERIA (CN)

è una realizzazione...
PK Alba
PUBLIALBA
Agente Publikompass
C.so M. Coppino 9
Tel. 0173 442.110 (2 linee r.a.)
Fax 0173 442.130
BRA - Via Verdi 7
Tel. 0172 431.003

GRAN RISTORANTE
ROERO PARK HOTEL
"60 camere con tutti i comfort sale e saloni per cerimonie e congressi
...E PER LA PRIMA NOTTE DI NOZZE
UNA SPLENDIDA SUITE QUALE CORNICE D'ECCEZIONE"
Roero Hotel - PERNO
Loc. Maunera, 45 - Tel. 0172/46.88.22 (5 linee r.a.) / x: 46.88.15
Ampio Parcheggio Interno Custodito

San Valentino 1995

Ti Amo .....
Perché sei Tu.
Auguri

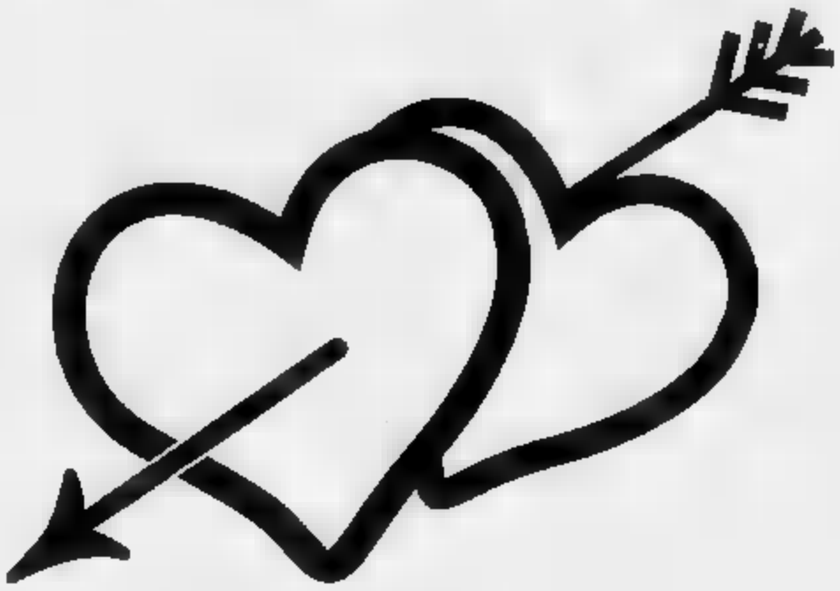

by

Ravera

INGROSSO E DETTAGLIO

STUDIO REALIZZAZIONE FABBRICAZIONE

DI CREAZIONI IN ORO-ARGENTO

VENDITA DIRETTA IN UNICA SEDE

FOSSANO (CN) - Via Del Lucchetto 47 - Tel. 0172/691594

dal 13 febbraio al 28 febbraio

Supermercati **super Gulliver®**

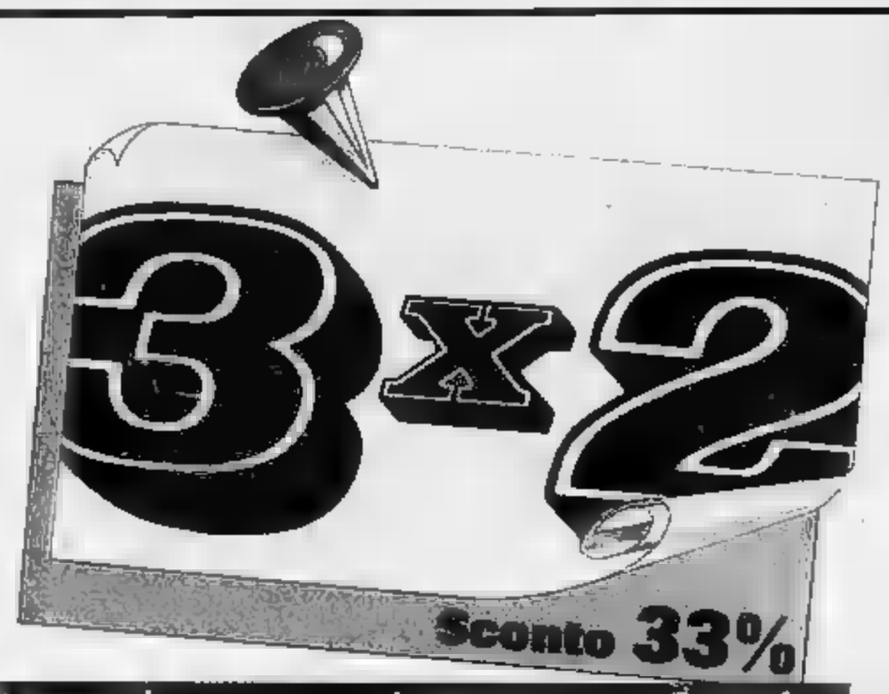

Ecco alcuni esempi:	1 pezzo	3 pezzi
Acqua naturale VERA cc. 1.500 x 6	L. [illegible]	L. 9.980 (al litro L. 370)
Bibite SAN PELLEGRINO aranciata/chinotto - cc. 1.500 x 6	L. 1.730	L. 3.460 (al litro L. 769)
Birra HENNINGER [illegible]	L. 1.580	L. 3.160 (al litro L. 1.595)
Lambrusco MEDICI secco/amabile - cc. 1.500	L. 4.200	L. 8.400 (al litro L. 1.867)
[illegible] DOC CACCIATORA cc. 1.500	L. 6.080	L. 12.160 (al litro L. 2.703)
Olio extravergine VERDI COLLINE cc. 750	L. 7.990	L. 15.980 (al litro L. 7.103)
[illegible] girasole [illegible] cc. 1.000	L. 2.480	L. 4.960
Pizza istantanea BARILLA gr. 450	L. 3.540	L. 7.080 (al kg. L. 5.245)
Tortellini secchi [illegible] [illegible] 250	L. 3.690	L. 7.380
Polpabella [illegible] gr. 690	L. 2.140	L. 4.280 (al kg. L. 2.066)
Patatina Iper PAI gr. [illegible]	L. 2.250	L. 4.500 (al kg. L. 6.818)
Bocconi [illegible] cani SPECIAL DOG gr. 1.230	L. 2.480	L. [illegible] (al kg. L. 1.345)
Alimenti per gatti Riso tonno/carne [illegible] gr. 100	L. 895	L. 1.790 (al kg. L. 5.967)
[illegible] SACLA gr. 560 - sgocc. 345	L. 2.800	L. 5.600 (al kg. L. 5.411)
Olive [illegible] giganti SACLA gr. 570 - sgocc. [illegible]	L. 4.540	L. 9.080 (al kg. L. 9.459)
Antipasto [illegible] POLLI gr. 200	L. 4.500	L. 9.000 (all'etto L. 1.500)
Verdure peperlizia PONTI gr. 350 - sgocc. 210	L. 2.120	L. 4.240 (al [illegible] L. 6.731)
[illegible] caffè mac. [illegible] gr. 250	L. 5.100	L. 10.200 (all'etto L. 1.360)
Biscotti vari gusti LA [illegible] gr. 400	L. 2.670	L. 5.340 (al kg. L. 4.450)
Macedonia/pesche sciroppate DEL MONTE - gr. 420 - sgocc. [illegible]	L. 2.230	L. 4.400 (al kg. L. 5.327)
[illegible] d'acciughe ZAROTTI gr. 58	L. 3.670	L. 7.340 (all'etto L. 3.437)
[illegible] classico CAMEO 50 filtri da gr. 2	L. 2.890	L. 5.780 (all'etto L. 1.927)
Passata Pomì [illegible] gr. 700	L. 1.690	L. 3.380 (al kg. L. 1.610)

Formaggio grattugiato gran [illegible] gr. 100	L. 3.580	L. 7.160 (all'etto L. 2.387)
Cappelletti prosciutto, ravioli brasato, tortelloni ricotta/ spinaci, tortelli funghi BUITONI - gr. 250	L. 4.390	L. 8.780 (al kg. L. 11.707)
Fruttolo gr. 50 x 6	L. 3.410	L. 6.820 (al [illegible] L. 7.578)
Agnolini, Tortellini, Tortelloni, Agnolotti [illegible] BARILLA - gr. [illegible]	L. 3.480	L. 6.960 (al kg. L. 9.280)
Philadelphia KRAFT conf. x 2 - gr. 125	L. 2.630	L. 5.260 (all'etto L. 1.403)
Mozary INVERNIZZI gr. 125	L. 2.130	L. 4.260 (all'etto L. 1.136)
Burro optimus POLENGHI gr. 250	L. 2.890	L. 5.780 (al kg. L. 7.707)
Prosciutto crudo di montagna [illegible] - [illegible] 100	L. 4.360	L. 8.720 (al kg. L. 29.067)
[illegible] gr. 150	L. 2.490	L. 4.980 (al kg. L. 11.067)
[illegible] WUBER pz. 4 - gr. 100	L. 1.400	L. 2.800 (al kg. L. 9.334)
[illegible] fritte SURGELA gr. 450	L. 2.200	L. 4.400 (al kg. L. 3.260)
Gelato [illegible] D'OR vari gusti [illegible] 500	L. 6.250	L. 12.500 (al kg. L. 8.334)
Speedy pizza FINDUS gr. [illegible]	L. 2.500	L. 5.000 (al kg. L. 9.260)
[illegible] SCOTTEX pz. 10 x 10	L. 2.380	L. 4.760
LANZA bucato a mano E2 gr. 360	L. 1.650	L. 3.300
Ammorbidente AVA ml. 1500	L. 3.350	L. 6.700
CUKI pellicola mt. 25	L. 3.230	L. [illegible]
Sapone liquido SUPER SOAP ml. 300	L. 3.800	L. 7.600
Dentifricio AQUAFRESH ml. 75	L. 2.860	L. 5.720
Bagnoschiuma [illegible] Azzurra ml. 400	L. 5.830	L. 11.660
Doccia CLEO ml. 250	L. 3.380	L. 6.760
Carta igienica [illegible] pz. 4	L. 2.240	L. [illegible]

COERENZA - AL

Prezzi validi [illegible] 13 [illegible] febbraio 1995 salvo esaurimento scorte.

[illegible] GULLIVER a:

• **ACQUI TERME** - Via Cassarogna - Via Alfieri • **ALESSANDRIA** - Via Casalcermelli, 49 - C.so Acqui - Via Dante • **ASTI** - Via Cavour • **BRA** • **CANELLI** • **NOVI LIGURE** - P.zza Repubblica - Via E. Raggio - Via dei [illegible] - Via Garibaldi • **[illegible]** • **TORTONA** - Via Carducci - Via Emilia • **VOGHERA** - Via Cavour, Via Don Minzoni, Via Emilia, Viale Repubblica, Via Verdi

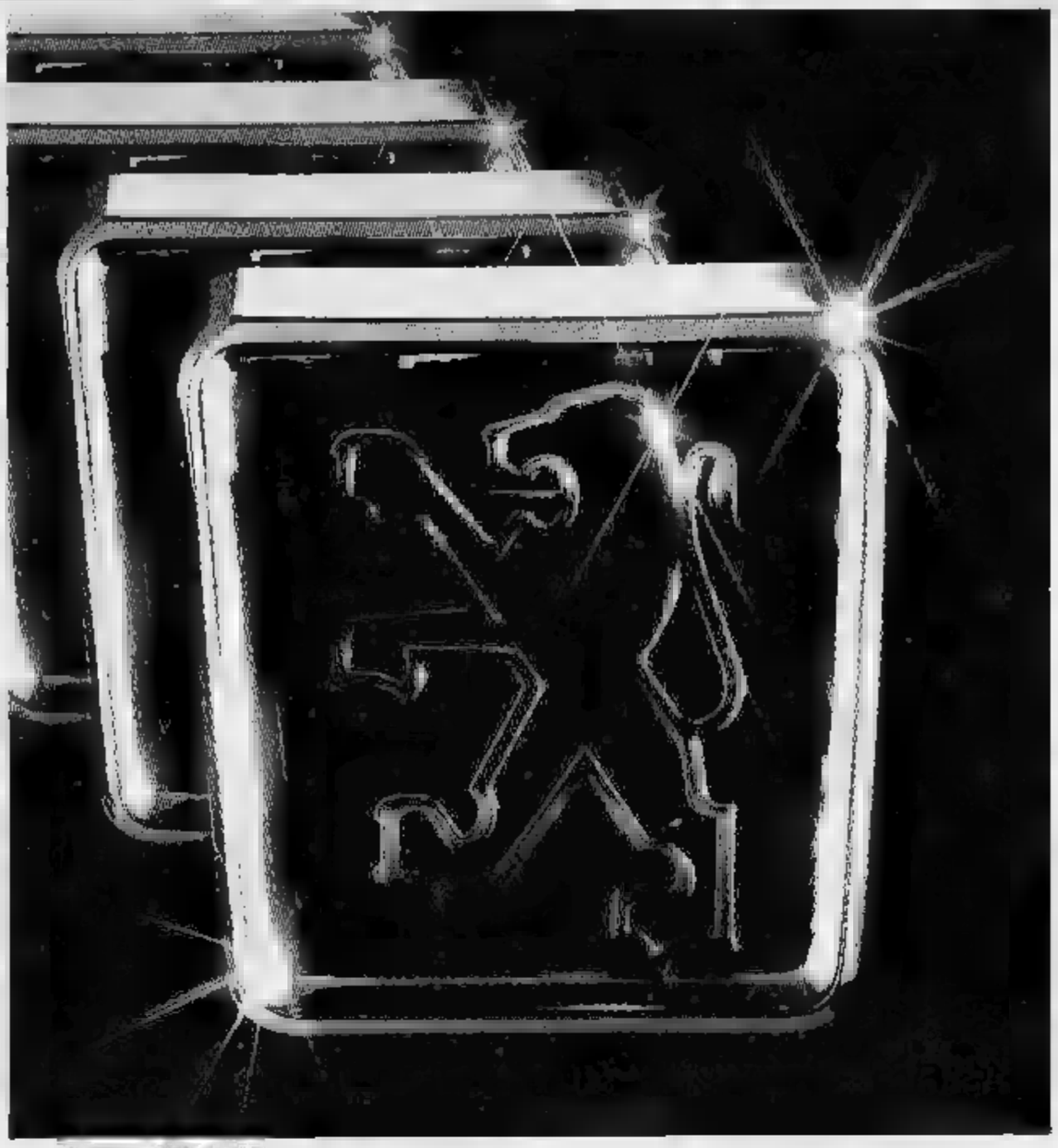

ha il piacere di informare
la Spett.le Clientela **PEUGEOT**
della piena disponibilità dei propri locali,
in via Savona 77
a Borgo S. Giuseppe - Cuneo
tel. 0171/403434
per ogni necessità di:

- **ASSISTENZA SPECIFICA D'OFFICINA**
- **ASSISTENZA IN GARANZIA**
- **MAGAZZINO RICAMBI**
- **RECUPERO AUTOMEZZI GRATUITO**

Cuneotre S.p.A.

Nuova Concessionaria PEUGEOT di Cuneo

Casarreda

CENTRO ARREDAMENTO D'INTERNI
S.S. 20 GENOLA (CN) - TEL. 0172/689909

Aperto anche la domenica pomeriggio

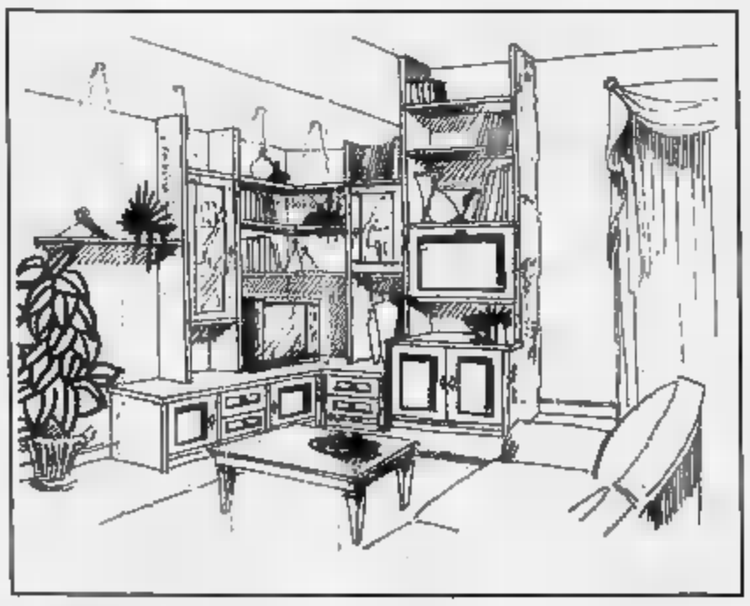

Vi presenta per il mese degli sposi

le Nuove Proposte Arredo 1995

classico e moderno

do.mi.to.
Caffè Espresso
[illegible] (CN)
Tel. 0172/742.352

LA STAMPA
CUNEO
E PROVINCIA

Domenica 12 Febbraio 1995 cn 39

Redazione: via XX Settembre 39, telefono 67.048 / 634.508

GSC
General Systems Cuneo
FOTOCOPIATRICI
Panasonic
CUNEO - via Bra - 0171/41.22.66

Cuneesi in Francia per sciare

Nebbia, gelo e poca neve

ARGENTERA. I dieci centimetri di neve [illegible] tra [illegible] notte di venerdì e ieri mattina non hanno arrestato la fuga degli sciatori verso la Francia. Continuano [illegible] automobili hanno superato il colle della Maddalena per raggiungere Var, Pra Loup, Sauze e Super Sauze. La Condamine dove gli impianti da sci funzionano regolarmente grazie al metro di neve scesa nelle [illegible] settimane.

Nulla da fare, invece, per gli operatori turistici del Cuneese che, viste le previsioni degli ultimi giorni, speravano in una nevicata che contribuisse a salvare la «disastrosa» stagione. Di neve ne è arrivata, poca e «fradicia», insufficiente a creare il fondo per le piste.

La quantità maggiore di [illegible] è scesa ad Argentera dove, ieri mattina, sono intervenuti gli spartineve per garantire la viabilità sul valico internazionale.

«Dieci centimetri di neve pesante - spiegano alla stazione dei carabinieri -. Non ci sono stati problemi per le auto. [illegible] transito, durante il sabato e la domenica, è intenso. Le piste, nella zona, restano chiuse perché la neve non basta. Gli appassionati di [illegible] che [illegible] vano impianti in funzione nelle valli Cuneesi vanno in Francia per trovarne di aperti».

Pochi centimetri anche a Li[illegible] (dove restano aperte le piste in quota). Gli operatori continuano a sperare in una [illegible] vicata per limitare i conti in [illegible] della stagione. Ieri alle 14 al colle di Tenda c'era un solo centimetro di neve. «La temperatura, nel tardo pomeriggio, si è abbassata, sfiorando lo [illegible] dopo aver toccato punte inimmaginabili per questa stagione - spiegano gli agenti in servizio alla frontiera -. Se arriva una perturbazione sicuramente sarà neve».

Situazione analoga in tutte le località sciistiche della «Granda». Basta telefonare (017) 663231 al servizio meteorologico curato dalla Provincia in collaborazione con l'Aeronautica militare per [illegible] il preciso, desolante, quadro. Il messaggio registrato sciorina le altezze della neve: «Limone 2 centimetri, San Damiano 0, Acceglio 0, Sampeyre 0, Crissolo [illegible] e così via per le oltre trenta località dove abitualmente, in questa stagione, l'altezza della neve supera il metro.

Le previsioni [illegible] assicurano l'arrivo della neve. Per oggi è prevista «nuvolosità variabile» mentre una perturbazione «potrebbe» (il condizionale è d'obbligo) interessare [illegible] provincia di Cuneo a partire da domani. Nel frattempo nebbia, soprattutto in pianura. Un primo «assaggio» si è avuto nella giornata e per tutta [illegible] notte di venerdì quando la visibilità era ridotta [illegible] poche decine di [illegible] in tutti i centri da Savigliano, [illegible], Fossano e fino alle porte [illegible] Cuneo. Numerosi i tamponamenti [illegible] auto e gli incidenti (con [illegible] finiti fuori strada) per l'asfalto viscido [illegible] in alcune località ghiacciato. Una ventina di persone sono state ricoverate all'ospedale di Cuneo - cinque giovani amici erano sulla stessa auto che si è schiantata a Borgo San Dalmazzo -, di Fossano, Savigliano e Alba. Per tutti prognosi rassicuranti: guariranno in pochi giorni.

Gianni Martini

Sospesa ieri sera la manifestazione degli alluvionati per ottenere fondi statali

Il ministro: «Subito 160 miliardi»

Brancaccio ha telefonato ai quindici sindaci che da venerdì erano baraccati sulla piazza di Bastia
Gli amministratori: «Se è una presa in giro la protesta sarà più dura». Chiesto un incontro con la Provincia

BASTIA. Ore 18,30: Francesco Rocca [illegible] appena smontato la sua tenda. Il simbolo delle contestazioni torna in soffitta e si ferma, per ora, la protesta dei sindaci di quindici paesi alluvionati. Il motivo? Una telefonata arrivata dal Viminale. Brancaccio, ministro dell'Interno, ha chiamato [illegible] per tranquillizzare i primi cittadini, che lamentavano di essere stati dimenticati. «Per ricostruire - ha detto il successore di Maroni - sono pronti 300 miliardi. Centoquaranta saranno gestiti dal magistrato del Po, gli altri 160 verranno utilizzati per le strade».

«Ci fidiamo - dice Francesco Rocca -, lo abbiamo deciso tutti insieme. La telefonata del ministro dell'Interno, avvisato dal deputato Raffaele Costa, è stata una passo importante, ma faccia attenzione: non ci prenda in giro altrimenti la nostra reazione [illegible] sarà ancora più dura, anche ai limiti della legalità».

La protesta era cresciuta venerdì notte. Dalla tenda in piazza del municipio a Bastia è partita [illegible] fiaccolata. Oltre cento persone in corteo hanno manifestato contro i ritardi. Poi i sindaci e rappresentanti dei Comuni di Bastia, Niella Tanaro, Castellino, Marsaglia, Murazzano, Ciglié, Roccaciglié, Belvedere, Dogliani, Lequio Tanaro, Monchiero, Carrù, Piozzo, Farigliano e Clavesana sono rimasti in paese fino alle 2 di notte.

«Chiediamo soltanto quello che ci spetta - dice Bernardino Chiapella, primo cittadino di Dogliani -. La fondovalle Tanaro è la nostra strada, l'unica via di comunicazione: non ce n'hanno mai voluta dare un'altra e adesso siamo in ginocchio».

Ieri mattina a Bastia erano di nuovo tutti sul piede di guerra. I sindaci, che stanno protestando da venerdì, [illegible] tutti in piazza ad aspettare l'Enas, dopo che le Ferrovie dello Stato avevano declinato l'invito. All'arrivo dei rappresentanti dell'Ente che si occupa delle strade statali la tensione è salita. «Non abbiamo soldi» hanno detto agli alluvionati che si lamentavano per i mancati contributi. La frase ha avuto un effetto dirompente e la contestazione è proseguita sotto il tendone blu. «Davvero - hanno ribadito i rappresentanti dell'Enas -, abbiamo preparato i progetti, [illegible] finanziamenti non ce ne sono ancora stati». «Ma allora tutte le promesse?» hanno risposto sbigottiti i sindaci.

Il mistero è stato chiarito dal ministro dell'Interno Brancac[illegible]: «I soldi ci sono, ma non [illegible] no ancora stati erogati. Arriveranno presto e ci occuperemo [illegible] del problema delle aziende». Prima della telefonata dal Viminale aveva chiamato Costa, a letto [illegible] la febbre alta: «Ho spiegato a Brancaccio [illegible] m'era la [illegible], invitandolo a telefonare ai sindaci. Inoltre [illegible] ha promesso il suo impegno per il ripristino della Fondovalle Tanaro».

Prima di smontare le tende, i sindaci hanno però voluto far sentire ancora [illegible] volta la loro voce. «Abbiamo inviato una fax al ministero dei Lavori pubblici chiedendo di superare i problemi burocratici e di far arrivare in fretta i soldi all'Enas, in modo che possano essere utilizzati subito» conclude Francesco Rocca, che, dopo aver ottenuto le [illegible] vittorie con il ponte ricostruito, ha forse guidato una squadra di colleghi ad un'altra importante conquista.

La protesta è finita, ma i sindaci non mollano; vogliono incontrare le Ferrovie dello Stato e sollecitare il ripristino della linea Bra-Ceva e chiedono un vertice con il presidente della Provincia Giovanni Quaglia. «Ci sono molte [illegible] da chiarire - dicono - [illegible] possiamo più permettere a nessuno di perdere tempo».

Luca Ferrua

Amministratori davanti alla tenda a Bastia (in alto) e un'immagine della protesta

IL TEMPO IN PIEMONTE E VALLE D'AOSTA

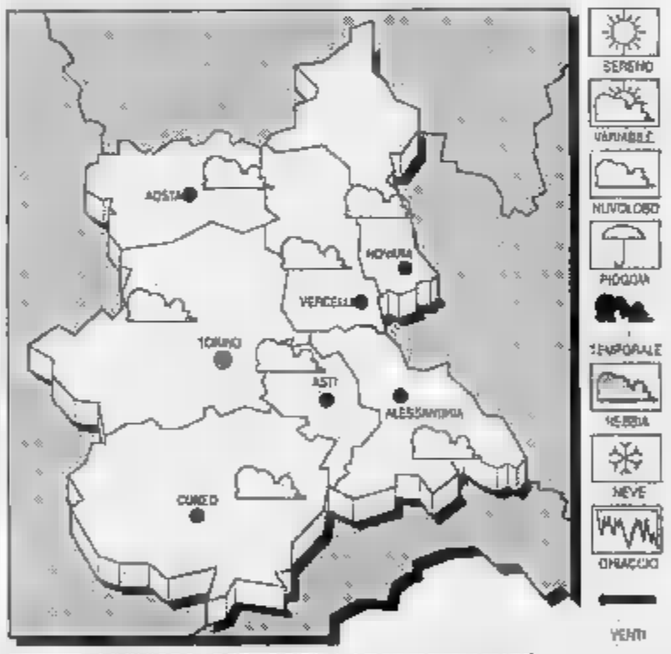

[illegible] PREVISTO PER OGGI. Parzialmente nuvoloso con [illegible] sui rilievi al di sopra dei 1200 metri.

TEMPERATURA. Stazionaria.

VENTI. Deboli variabili.

VISIBILITA'. Riduzioni per foschie.

TENDENZA [illegible] Poco nuvoloso.

LE [illegible] DI IERI A CUNEO-LEVALDIGI

[illegible]: min: 0; media: 5

UN ANNO FA

Max: 11; min: 1; media: 6

TEMPERATURE IN PIEMONTE

Torino 7,6; Alessandria 9; Aosta 13; Asti 8; Novara 7; Vercelli 8.

Solidarietà

«Ferrero» aiuta i dipendenti

ALBA. L'industria dolciaria Ferrero ha istituito un fondo di solidarietà per i dipendenti che hanno subito danni a causa dell'alluvione. Si tratta di un'iniziativa umanitaria che vuole esprimere il ringraziamento della famiglia Ferrero per l'attaccamento all'azienda dimostrato dai dipendenti in occasione della calamità.

Il Fondo - sono già stati [illegible] sotti due miliardi - [illegible] amministrato dalla Fondazione Ferrero di cui è presidente la signora Maria Franca (consorte dell'industriale Michele Ferrero) e sarà alimentato da altre offerte. I dipendenti hanno tempo fino al 20 febbraio per segnalare i danni subiti. Il Fondo interverrà per anticipare e integrare gli interventi pubblici. Nel frattempo, sono già stati erogati aiuti per venire incontro alle situazioni più gravi e ai dipendenti che hanno avuto vittime tra i loro familiari. **[g. f.]**

[illegible]

S'inizia il 21 febbraio

Firmata la pace sulle [illegible] tappe del «Karaoke»

BRA. Il 21 febbraio a Bra, il 22 a Savigliano, il 23 a Cuneo: questo il calendario delle registrazioni del karaoke [illegible] Fiorellino, concordato tra i responsabili dello show di «Italia 1» e gli organizzatori delle [illegible] tappe nella «Granda». Chi vuole partecipare alle selezioni deve telefonare allo 0369/56134; l'unico requisito richiesto ai concorrenti è l'aver compiuto i 18 anni.

«Con nostra grande soddisfazione, toccherà a Bra inaugurare, da piazza XX Settembre, la serie delle registrazioni, [illegible] andranno in onda nella seconda metà di marzo» dice l'assessore braidese Michelino Davico, un po' più disteso, dopo le pepate dichiarazioni dei giorni scorsi sul comportamento degli organizzatori della puntata di Savigliano, che a suo parere avevano alimentato l'equivoco di una loro «esclusiva» karakoiste.

Soddisfatti anche i saviglianesi: «La serata del 21 - commentano sorridenti - potrà far da traino alla successiva». **[g. n.]**

PER S. VALENTINO '95
UN PICCOLO REGALO PER UN GRANDE AMORE
Presso la Gioielleria, Orologeria, Argenteria
ORALBA® spa
ALBA c.so Piave n. 28 Tel. 0173/28.13.01
CUNEO p.zza Galimberti n. [illegible] Tel. 0171/69.28.76
TROVERAI MIGLIAIA DI NOVITA' [illegible]
A PREZZI IMBATTIBILI!
Concessionaria Orologi SECTOR, CITIZEN, VETTA, BREIL, BULOVA e Perle [illegible]

Opere d'arte che rendono preziosa la tua casa

Quando decidete [illegible] acquistare un tappeto rivolgetevi ad [illegible] punto vendita specializzato che sappia esaudire ogni Vostra richiesta [illegible] più banale alla più tecnica.
Non [illegible] necessario percorrere [illegible] chilometri per trovare ciò che cercate: qualità, cortesia [illegible] esperienza; [illegible] pochi [illegible] per arrivare nell'area Besio nel cuore [illegible] Mondovì per scoprire [illegible] angolo [illegible] Persia con i suoi mille colori si è spostato per Voi: [illegible] centro **esclusivo** di tappeti
HESAM
MONDOVI' - C.SO STATUTO, [illegible] 41 (EX [illegible] BESIO) TEL. 0174/552233

Protestano abitanti e negozianti della periferia Sud a Cuneo

«Un quartiere dormitorio dimenticato dal Comune»

CUNEO. Il numero di abitanti corrisponde a quello di un paese delle dimensioni di Peveragno o Caraglio, ma per molti degli oltre cinquemila residenti è zona della città che non si è ancora scrollata di dosso l'appellativo «quartiere dormitorio». Giovani, anziani, casalinghe e professionisti sono concordi nel ritenere che al «San Paolo» non si vive male, ma mancano ancora molti servizi, a partire da un ufficio postale, strutture sanitarie e sportelli comunali decentrati.

«Una delle piaghe del quartiere è la scarsa pulizia delle strade - dice Mario Carle -: se passasse più frequentemente una spazzatrice e si vedessero gli operatori ecologici al lavoro il quartiere sarebbe più vivibile».

Giuseppe e Clara Ricciardi chiedono che il Comune destini a «Cuneo Due» un vigile di quartiere, punto di riferimento solo per la sulle strade, anche per la tutela dei bambini che giocano nei giardini. Michele Pirra, uno degli affezionati del centro anziani (gli iscritti sono 180): «La società sta invecchiando. Oltre a strutture per i giovani si deve pensare anche a migliorare le offerte per le persone di una certa età. Nel quartiere è indispensabile l'istituzione di un'infermeria, dove almeno possano essere fatte punture e medicazioni».

Matteo Brino, promotore della bocciofila, ricorda quanto, in 17 anni, è stato realizzato: «Il problema degli anziani è stato in parte risolto l'inaugurazione di un magnifico centro nel complesso a «Mater Amabilis». Sono nati una struttura sportiva per le bocce e altri giochi. Ci sono altri quartieri più deficitari del nostro. Oggi ci sono una panca, negozi, la scuola elementare e la biblioteca per i ragazzi». Il centro aggregazione più attivo della zona è la parrocchia di «San Paolo», guidata da don Tonino Gandolfo, che raccoglie all'oratorio numerosi ragazzi.

Fra le richieste degli abitanti c'è anche quella di una strada collegamento fra viale Angeli e via Felici. «Si deve ripensare il futuro del quartiere - dicono Giovanni Giorgino e Eugenio Mingione -. I palazzi vicino alla Croce rossa sono troppo alti e chiusi fra loro. Guai a proseguire nella costruzione di "aree dormitorio". Non vogliamo essere dimenticati dal Comune e dalle istituzioni. Di domenica l'unico locale pubblico, il bar del centro commerciale, è chiuso».

«Vivo qui da soli sei mesi - dice Evelina Ribero -. E' una zona tranquilla. Certo è diverso rispetto alla vita in centro». «Nel quartiere non c'è tutto - aggiunge Paola Manassero, che gestisce l'edicola al centro commerciale -, in fondo si sta bene». «Il numero di abitanti giustificherebbe più negozi e servizi - dicono Giorgio Di Paolo e Antonio Talamo -, è difficile la sopravvivenza del commercio. Nella scuola elementare non c'è il tempo pieno, perché manca la mensa».

«Sono dei pionieri a venire a lavorare qui - dice Renato Dalmasso, gestore dell'unico bar del quartiere -. Certo qui gli esterni non vengono, ma non mi lamento». Dello stesso parere la titolare della tabaccheria Daniela Andreis: «Negli ultimi tempi la situazione al centro commerciale è leggermente migliorata. Nelle prossime settimane il Comune ci ha garantito che provvederà a tinteggiare i locali».

Alcuni colleghi la pensano diversamente. «Il problema della distribuzione è la vera piaga del quartiere - Ester Cerato -. Qui la gente non circola. Ogni giorno "si vedono" al massimo duecento persone. Oggi (venerdì ndr) ho venduto soltanto una maglia, per un incasso di 25 mila lire. La situazione è drammatica. Mio fratello mette un banco al mercato la stessa merce, a prezzo identico. Eppure lui di clienti ha».

«Vogliamo poter sopravvivere - dice Silvana Garro, titolare un negozio di casalinghi, mobili e articoli da regalo -. Sto facendo sconti dal al 70 per cento». più in crisi il collega Tonino Salvagno, titolare di un negozio di alimentari: «Fino a venerdì avevo ancora qualche speranza - dice -, ma ora la "cooperativa di lavoratori", appena qui sotto, ha avuto permesso di vendere anche frutta e verdura. Comune ha giocato un brutto scherzo. Forse non sapeva che già esisteva un negozio lo stesso tipo di prodotto. Non vedo futuro».

Gianpaolo Marro

Due immagini di «Cuneo 2» e (in alto da sinistra) Renato Dalmasso, Silvana Garro, Fabio Pascale, Clara Ricciardi, Igor Basso, Mario Carle, Giuseppa Ricciardi, Michele Pirra, Andrea Macagno e Matteo Brino. Sopra (da sin.): Ester Cerato, Tonino Salvagno, Daniela Andreis, Giorgio Paolo, Paola Manassero, Antonio Talamo, Eugenio Mingione, Evelina Ribaro, Giorgino e don Tonino Gandolfo

STAMPA IN

Il giornale entro le 7,30

Da domani, al quartiere San Paolo, prenderà il via un'iniziativa di «Stampa». Si tratta della distribuzione a domicilio del quotidiano, recapitato sullo zerbino di casa entro le 7,30. La copia promozionale verrà data in omaggio insieme con un quartino di latte del caseificio cooperativo «Valle Stura» di Demonte. Domani pomeriggio (fra le 19 e le 21) cinque hostess di «Stampa in» (ognuna avrà un tesserino di riconoscimento) faranno visita cuneesi che abitano in corso Francia, fino all'altezza del civico 232 (numeri pari). Saranno presentate le particolarità e i vantaggi legati all'adesione al servizio. Martedì le giovani (Paola Rossi, Elena Minuto, Manuela Falotico, Valentina Falotico e Marina Margarini) continueranno la promozione in Francia (numeri dispari), in via Bodina (dal 100 al 130), oltre a via Piccona, via Limone, via colle della Lombarde e viale Mistral. [r. s.]

Le richieste dei più giovani

«Vogliamo campi per pallavolo e il servizio raccolta-siringhe»

CUNEO. Quando vogliono fare un giro in Nizza non dicono «andiamo in centro», ma tutti viene spontaneo «andiamo giù a Cuneo». La maggioranza dei giovani, anche quelli che in «Cuneo Due» sono nati e non soltanto cresciuti, non hanno dubbi: il «San Paolo» è una «città dentro la città» e non il quartiere più a sud del capoluogo.

Da parte dei cittadini più giovani ci sono richieste precise all'amministrazione. Andrea Macagno, 16 anni, iscritto al terzo anno del liceo scientifico, chiede che vengano costruiti campi da basket e pallavolo: «Forse in Comune c'è gente che di noi si cura poco - dice -. Vorremmo struttura per i ragazzi e un potenziamento delle attuali, l'organizzazione di concerti e manifestazioni nell'anfiteatro». Dello stesso parere sono Igor Basso, 17 anni, studente del Garelli, e Fabio Pascale, quattordicenne, iscritto allo Scientifico: «Qui si vive bene, mancano centri per i più giovani. Dobbiamo sempre andare a Cuneo. C'è poi un problema legato alla pulizia: in altri quartieri della città nelle strade e nei giardini si trovano siringhe abbandonate».

Fra le proposte per il miglioramento della situazione c'è l'istituzione scuola media. [g. p. m.]

IN BANDI CUNEO

DRONERO

Una messa per bombardamenti del '45

Oggi, alle 10,30, nella chiesa parrocchiale, sarà celebrata una messa in ricordo delle vittime delle incursioni aeree avvenute nel febbraio '45. [c. g.]

La mostra fossili e minerali delle Alpi

Nel salone della Provincia, dal 15 al 19 febbraio, mostra didattica di minerali e fossili, con particolare attenzione per i ritrovamenti in alpina. L'esposizione, curata dal gruppo mineralogico e paleontologico «Presacementi» di Robilante e dal Comitato Csain di Cuneo, con il patrocinio di Provincia e Comune, si potrà visitare dalle 9 alle 12 e dalle 15 alle 19. [v. p.]

Giornata di «scuola aperta» per genitori e ragazzi

Il liceo linguistico legalmente riconosciuto Cuneo, nell'ambito dell'orientamento per la scelta della scuola, organizza il prossimo sabato 18 febbraio, nella sede via Savigliano 8/b, una giornata di scuola aperta e ragazzi, insegnanti e genitori.

INCONTRI

Incontro dei liberali sulle alleanze

Venerdì 24 febbraio, alle 19, al ristorante «Ligure» di Cuneo, Gianmaria Dalmesso, assessore alle Finanze, e il Circolo culturale «Il Caffè» organizzano un incontro di liberali sulle modalità delle alleanze politiche, in vista delle amministrative.

ARCI

Domani la fondazione di circolo fotografico

Domani, alle 21, nel salone dell'Arci Cuneo, in via Carlo Emanuele 34, sarà costituito un circolo fotografico. Per informazioni 0171/67888.

MUNICIPIO

Ballo nei centri anziani Si pagherà la Siae

Anche nel '95 i frequentatori centri anziani di Cuneo potranno ballare. Il Comune ha deciso di mantenere l'attività. I diritti da versare alla Siae, 11 milioni l'anno, saranno in parte pagati dagli utenti con un contributo (una tantum) di 15.000 lire a testa. Il resto, 7 milioni, verrà versato dal Comune.

BUSCA

La frazione Bosco chiede servizio pullman

Il comitato frazionale di Bosco ha richiesto al Comune di istituire un servizio pullman per studenti e lavoratori, per collegare la frazione a Cuneo. [c. g.]

CORSI

Un corso di cucina con Adriana Maszkowski

Martedì, alle 20,45, nel salone dello Scientifico di Cuneo, durante l'incontro «Alimentazione e salute», organizzato dall'Arci e «Linea Salute», si raccoglieranno le iscrizioni ai corsi di cucina, condotti da Adriana Maszkowski, in programma Dronero il 16 e 17 febbraio. [c. g.]

IL TACCUINO DELLA PROVINCIA

LETTERE AL GIORNALE

Poliziotti a Napoli come a Cuneo

Con rispetto parlando - come direbbe il sedicente funzionario di polizia, A. F., in servizio alla Questura di Napoli, recentemente intervistato su «La Stampa» -, con i pochi uomini che abbiamo, in confronto alle grandi città, riusciamo a garantire la serenità ai cittadini della provincia di Cuneo.

Sicuramente il funzionario, con la sua affermazione che «Napoli, rispetto parlando, non è Cuneo», voleva riferirsi al carico di lavoro che viene macinato nell'ambito del Napoletano e non il tipo di influenza che può avere una città su un tutore dell'ordine, perché un poliziotto è sempre un poliziotto, da Cuneo a Palermo; e ricordo che per questo un gran numero di colleghi sono morti.

Perché mai un poliziotto, anche se funzionario, anche se in servizio alla Questura di Napoli, in modo ironico e sarcastico, si pone su un piedestallo, rispetto a tutti i suoi colleghi che, con spirito di sacrificio e rischio personale in tutta Italia, a volte sottraendo anche serenità alla propria famiglia, cercano al meglio di tutelare l'incolumità e la sicurezza pubblica.

Io penso che il funzionario di Napoli non abbia bisogno di dimostrare il valore del proprio mimi e spero che la sua affermazione sia stata solo enfatizzata, perché ogni sera, quando un poliziotto - della Polizia, Carabiniere e Finanziere - rientra a casa, fa sempre fatica a staccarsi dal proprio lavoro.

Omero Concu
segretario provinciale del Coisp (Sindacato di Polizia), Cuneo

L'informazione sugli evasori fiscali

L'Intendenza di Finanza giustamente punisce con la chiusura fino a 7 giorni i negozi i cui titolari non consegnano gli scontrini fiscali. Spesso sono anche i consumatori che non li richiedono o non li ritirano (rischiando una multa salata). Ma perché non vengono resi noti i nomi degli evasori? E perché sulle serrande non vengono riportati i veri motivi della temporanea chiusura?

Lettera firmata, Cuneo

Scrivere a La Stampa
Via Settembre 39, Cuneo

NUMERI UTILI

AUTOAMBULANZE

Cuneo: 66.444; **Alba:** 316.313. **Cri:** 441.744; **Albaretto T.:** 520.144; **Bagnolo:** 392.836; **Barge:** 346.262; **Borgo San Dalmazzo:** 250.013; **Bra:** 423.370; 42.01; **Busca:** 945.658; 945.455; **Caraglio:** 619.102; **Ceva:** 72.31; **Demonte:** 95.115; **Dronero:** 916.333; **Fossano:** 699.111; **Garessio:** 81.063; **La Morra:** 50.116; **Limone:** 929.113; 92.132; **Mondovì:** 552.255; **Monforte:** 787.313; 911.010; **Morozzo:** 772.555; **Nelva:** 677.407; **Neive:** 796.388; **Peveragno:** 84.254; **Peveragno:** 339.555; **Racconigi:** 84.644; **San** 45.245 - 47.000; **Sommariva Bosco:** 551.02; **S. Stefano Belbo:** (0141) 840.665; **Savigliano:** 719.111; **Vinadio:** 959.126.

FARMACIE DI TURNO

A **Cuneo** oggi è di turno, con orario dalle 8 alle 22 (a serranda aperta) e dalle 22 alle 8 (a serranda abbassata) la farmacia *Michelotti*, piazza Garibaldi 14, tel. 69.24.75. Per gli altri Comuni provincia, le farmacie di turno svolgono anche la reperibilità notturna, su chiamata, dietro presentazione di ricette mediche urgenti.

: Settimo, Risorgimento 5, tel. 44.00.24.

Bra: *Bianchi*, via Vittorio Emanuele 149, tel. 41.22.09.

Fossano: *Municipale 2*, via Marconi 65, tel. 60.467.

Mondovì: *Santa Maria*, piazza Risorgimento 38, tel. 42.289.

Saluzzo: *Martino*, corso Piemonte 6, tel. 42.242.

Savigliano: *Paschetta*, piazza Santa, tel. 71.29.78.

GUARDIA MEDICA

Notturna, prefestiva e festiva:
di Cuneo (0336) 233.508/9.
Usl di 316.316.
Bra 420.273.
Usl di **Ceva** 72.01.
di **Dronero** 944.800.
Usl di **Fossano** 699.111.
Usl di **Mondovì** 550.111.
Usl di **Saluzzo** 215.111.
Usl di **Savigliano** 719.111.

CARABINIERI pronto intervento

Cuneo: 112; ; 441.333; **Borgo** 289.333; **Ceva:** 71.003; **Fossano:** 695.210; **Mondovì:** 47.444; **Racconigi:** 85.333; **Sal** 46.444; **Savig** 22.333.

POLIZIA STRADALE

Cuneo: 698.222; **Ceva:** 71.182; **Saluzzo:** 42.116. **Da autostrada TO-SV:** (0172) 495.800.

VIGILI DEL FUOCO

Cuneo: 115. **Com. prov.** 696.248.

APPUNTAMENTI

PESIO

S'intitola il nuovo salone

Domani, alle 15,30, si riunirà il Consiglio provinciale. In discussione l'intitolazione del nuovo salone, il regolamento per l'accesso dei cittadini alle informazioni amministrative.

MONVISO

«In difesa della Costituzione»

Domani, alle 15,30, Monviso di Cuneo, l'Unitre organizza per gli iscritti una conferenza di Giancarlo Ferraro, «In difesa della Costituzione».

MADONNA DELL'OLMO

Serata sulla questione politica

Venerdì, alle 20,45, nella sala delle elementari Madonna dell'Olmo, don Corrado Avagnina, direttore dell'«Unione monregalese», parlerà su «La lettura della questione politica».

PIANFEI

Diapositive dal Madagascar

Venerdì (20,45), sala del Comune: diapositive di Domenico Sanino sul Madagascar. [g. p. m.]

STATO CIVILE

ALBA

DI MATRIMONIO. Tonini Bossi Paolo, 41 anni, insegnante (residente a Rivoli, provincia di Torino), con Barberis Elisa, 32 anni, impiegata (residente a Alba); Talamo Fabrizio, anni, impiegato (residente a Cuneo), con Massimo Antonella, anni, collaboratrice domestica (residente a Alba); Robaldo Enzo, anni, procuratore legale (residente a Milano), con Canonica Federica, anni, artigiana (residente a Alba); Mantovano Luca, 24 anni, operaio (residente a Ferrere, provincia di Asti), Mozzone Stefania, 24 anni, infermiera (residente a Alba).

BRA

I. Panero Fabrizio, 23 anni (residente a Bra), operaio, con Dellaferrera Cinzia, anni (residente a Bra), impiegata.

NATI. Mauro Alessandro (nato a Cuneo).

MORTI. Pellegrino Maria Anna, anni (residente a Boves) pensionata; Gavinelli Clementina, 75 anni (residente a Boves) pensionata.

MATRIMONI. Dalmasso Piero, anni, muratore (residente a Boves), con Giordano Simona, 26 anni, operaia (residente a Boves).

PESIO

NATI. Parodi Pietro.

Dalmasso Gregorio, 70 anni (residente a Chiusa Pesio) pensionato; Gastaldi Lucia, 89 anni (residente a Chiusa Pesio) pensionata; Richiero Rosina, anni (residente a Chiusa Pesio) pensionata.

Manassero Antonina, 87 anni (residente a Peveragno) pensionata; Zito Teresa, 87 anni (residente a Cuneo) pensionata.

MOROZZO

NATI. Pellissero Giorgia (nata a Cuneo).

. Bruno Luigi Remo, 25 anni, operaio (residente a Beinette), con Tallone Marinella, 26 anni, operaia (residente a Morozzo).

PIANFEI

Casu (Pianfei); Bellino Noemi.

MORTI. Olivero Dionella, anni (residente a Pianfei) casalinga; Bongioanni Gianfranco, 45 anni (residente a Pianfei) operaio.

Esperto d'arte denunciato da un cliente è stato rinchiuso alla Felicina

Usura, un arresto a Saluzzo

L'uomo (57 anni) avrebbe prestato denaro a tassi d'interesse superiori al 100%. Le indagini hanno preso il via prima di Natale. Clienti da tutto il Piemonte. «Giro» di parecchi miliardi

DALLA GRANDA

L'allarme del municipio mette in fuga i ladri

Tentato furto l'altra notte in municipio. I ladri hanno forzato una porta laterale e sono entrati negli uffici: non riuscendo a disinserire gli allarmi e si sono allontanati senza portare via nulla. [s. c.]

FOSSANO

Famiglia derubata dell'auto parcheggiata in garage

Una «Passat» è stata rubata dal garage della famiglia Bonardo, in via Bossola a San Lorenzo. [l. a.]

CUNEO

Oggi in Provincia incontro di 200 Pro loco

I responsabili delle 200 Pro loco della «Granda» si riuniranno oggi, dalle 9,30, nel salone della Provincia, per un incontro organizzato dall'assessorato al Turismo in collaborazione con Unione nazionale Pro loco d'Italia e Camera di commercio. [r. s.]

CEVA

La stazione carabinieri ha un nuovo comandante

Il maresciallo Mauro De Sortes è il nuovo comandante della stazione carabinieri di Ceva. Lascia il comando della stazione di Murazzano. [p. s.]

Un soggiorno estivo per i bambini di Chernobyl

Legambiente organizza un soggiorno, in luglio, per bambini delle zone contaminate dall'esplosione di Chernobyl. Per informazioni tel. 0171/67888.

MONASTERO

... presentano le poesie di Mariano Antonucci

Oggi, alle 15, nel salone dell'asilo sarà presentato il volume di poesie «A forti braccia» di Marino Antonucci. Seguirà un'esibizione corale monasterese. [g. d. m.]

SAVIGLIANO

Domani i funerali di un vigile del fuoco

Si svolgeranno domani alle 10,15, con partenza dall'abitazione in piazza Del Popolo 43, i funerali di Roberto Pignatta, 37 anni, vigile del fuoco volontario, stroncato da tumore. [p. b.]

Stroncato da infarto mentre cerca una gallina

Bernardino Picca, 64 anni, pensionato Galfer è morto venerdì notte, stroncato da infarto, in un bosco di azienda Moschetti. L'uomo, che soffriva di cuore, stava cercando delle galline scappate dal pollaio. Inutili i soccorsi dei vigili del fuoco e dei carabinieri di Barge. [m. bo.]

Da ieri mattina è rinchiuso nel carcere della «Felicina»: il gip del tribunale di Saluzzo, dottor Fabrizio Pasi, gli contesta il reato di «usura continuata e aggravata». Lamberto Nata, 57 anni, corso Roma 12, avrebbe prestato denaro ai suoi «clienti» a tassi d'interesse superiori al cento per cento. In alcuni casi, secondo una prima stima, il tasso avrebbe raggiunto punte addirittura fino al 340 per cento.

Nata è un personaggio molto conosciuto in città: figlio di un ex-colonnello dei bersaglieri, sposato con Luisa Pratis e padre di due ragazze, Camilla e Sabina, risiede ufficialmente a Torino, in via Cassini 71. Già consulente finanziario, titolare di un night-club in via Bodoni, era in passato arruolato in Marina e poi insegnante e anche titolare di una società finanziaria.

Al momento dell'identificazione l'uomo si è qualificato come esperto d'arte (in passato ha concorso alla preparazione di una monografia sul celebre «pittore delle nevi», Matteo Olivero).

La vicenda ha preso il via poche settimane prima delle passate festività natalizie, in seguito a una denuncia sporta da una delle «vittime» del Nata. Da quel momento sono scattate le indagini. La sezione interforze della Polizia giudiziaria presso la procura della Repubblica di Saluzzo ha svolto l'inchiesta e i vari accertamenti, che si sono rivelati molto laboriosi. Sono state inoltre perquisite le case che Nata possiede a Torino e Saluzzo, nelle quali i militari hanno sequestrato molti documenti. In seguito sono state sentite persone informate sulle attività di Lamberto Nata.

Lamberto Nata.

Ieri mattina, verso le 11, l'uomo è stato convocato nella sede della stessa sezione interforze della Polizia giudiziaria presso la Procura di Saluzzo, in corso Roma, a pochi passi dalla sua abitazione, dove gli è stato notificato l'ordine di custodia cautelare, emesso dal gip, su richiesta del sostituto procuratore della Repubblica, dottoressa Diamante Minucci. Dopo l'arresto l'uomo è stato trasferito nel carcere saluzzese della «Felicina».

Nella vicenda sono coinvolte oltre cinquecento persone di tutto il Piemonte. I «clienti» di Nata, privati e piccoli imprenditori, provengono infatti principalmente da alcune zone delle province di Torino, Novara, Vercelli e Cuneo.

Anche dalla «Granda» sono molti coloro che, in difficoltà finanziarie, si sarebbero rivolti all'esperto d'arte. Si tratta di persone originarie di Alba, Bra e del Saluzzese. Il «giro» di prestiti sarebbe di parecchi miliardi. Gli inquirenti stanno ancora quantificando le somme. Le indagini sono tuttora in corso e proseguiranno nei prossimi giorni.

Il Nata, che è rinchiuso in cella in isolamento, sarà interrogato dal magistrato, domani o martedì. Saranno anche sentiti altri testimoni. Sulla vicenda, però, gli inquirenti mantengono uno stretto riserbo. Soltanto più avanti sarà possibile sapere qual è stato l'episodio che ha dato il via alle indagini e una vicenda che va assumendo vaste proporzioni.

Ieri, giorno di mercato nella città del Marchesato, la notizia dell'arresto di Lamberto Nata si è in poco tempo diffusa tra i saluzzesi. [r. s.]

Scontro l'altra mattina sulla statale del Sestriere

Fossano, cestista (36 anni) è morto in un incidente

FOSSANO. La morte di Piero Cerrato, 36 anni, agente pubblicitario deceduto venerdì in seguito a un incidente sulla statale del Sestriere, in prossimità di None, ha suscitato profondo cordoglio in città.

Piero Cerrato stava viaggiando in direzione di Pinerolo; la fitta nebbia pare gli abbia impedito di scorgere in tempo una ruspa che procedeva nella sua stessa direzione. La «Fiat Uno» di Cerrato si è schiantata contro il pesante mezzo, e travolta subito dopo da un autocarro che viaggiava a breve distanza.

La salma del Cerrato è stata trasferita all'obitorio del cimitero di None; sulla dinamica dell'incidente è stata aperta un'inchiesta.

Piero Cerrato, originario di Cengio, si era trasferito con la famiglia a Fossano, dove aveva frequentato l'Istituto tecnico industriale «Vallauri» e successivamente aveva intrapreso l'attività assicurativa. Insieme al fratello Fabrizio e ad altri amici, aveva fondato l'agenzia pubblicitaria «Jolli Press Special», che dal '91 al '94 aveva avuto in gestione l'emittente locale «Radio Fossano», in cui il Cerrato aveva lavorato anche come speaker.

Da tempo non viveva più a Fossano, essendosi trasferito nel paese della moglie, Buttigliera Alta (nei pressi di Avigliana), ma continuava a essere presente in città per ragioni di lavoro. Piero Cerrato era molto noto negli ambienti del basket; aveva giocato fin da ragazzo nella squadra locale di pallacanestro, ed era poi passato all'«Auxilium Torino». Alla fine degli Anni '80 era tornato nella squadra fossanese della Fibrac, contribuendo in modo determinante al suo successo (erano gli anni del passaggio dalla «promozione» alla serie C).

La vittima Piero Cerrato con la Fibrac Fossano quando è stata promossa in «C»

«Era un ragazzo molto bravo non soltanto sul campo - ricorda Diego Arese, che in quegli anni allenava la squadra -. Un ragazzo che "faceva spogliatoio", che sapeva cioè creare un buon clima nel gruppo». Ultimamente giocava in una squadra del Pinerolese. Ricorda Alfio Arcidiacono, uno dei suoi più grandi amici: «Ha giocato in moltissime squadre e ovunque ha lasciato un'immagine positiva, cordiale».

La famiglia Cerrato è molto conosciuta in città: i genitori, che vivono in via Coronata, sono stati per molto tempo i «custodi» del Centro di distribuzione di abbigliamento da lavoro; il «Cedas» di Bene Vagienna; la sorella Antonella gestiva una cartoleria in centro. Piero Cerrato lascia la moglie e la figlia di 2 anni e mezzo. [l. a.]

Dopo un incidente

Deceduto ex-consigliere comunale

Angelo Peano che abitava in frazione Roata Rossi è rimasto gravemente ferito in un incidente a Madonna dell'Olmo

CUNEO. E' morto l'altra notte al «Santa Croce» Angelo Peano, 80 anni, di Roata Rossi, via Casallo 51. L'anziano, martedì, alla guida di un'auto, stava viaggiando verso casa, quando a Madonna dell'Olmo è rimasto scontrato contro un autobus. Trasportato all'ospedale è stato ricoverato in prognosi riservata nel reparto di Neurochirurgia. I funerali si svolgeranno domani, alle 14,30, a San Benigno. Peano fu consigliere comunale, componente della Commissione mercato bestiame, della Cassa mutua comunale coltivatori diretti dal '52 all'80. [r. s.]

«Inviateci fax»

Firme nel ppi a sostegno di Prodi

CUNEO. «Abbiamo creduto al manifesto Martinazzoli, alla "chiamata alle armi" dei cattolici democratici». Così s'inizia il documento sottoscritto da un gruppo di componenti del Comitato provinciale ppi (Piergiorgio Peano, Beppe Andrais, Maria Bramardi, Alberto Castoldi, Guido Crosetto, Ezio Falco, Piero Golinelli, Adolfo Ivaldi, Giovanni Sciandra, Mino Taricco e Annamaria Tibaldi) che organizza mercoledì alle 20,45, alla sede del ppi di Savigliano, un incontro. «Abbiamo fondato il ppi in anticipo sui tempi romani - scrivono -. Abbiamo affrontato le elezioni sapendo che era difficile contro un polo di destra. Abbiamo approvato le scelte della segreteria nazionale per le amministrative dell'autunno '94. Le ultime indicazioni di Buttiglione contro la candidatura di Prodi, ci spingono a dire che questo è il ppi fondato solo un anno fa. Invitiamo tutti a far sentire la propria alla segreteria provinciale, telefonando o inviando fax, 0171/693651 o 692204». [r. s.]

NUOVA CHRYSLER NEON.
IN VISIONE E PROVA DA:
CONCESSIONARIA PER CUNEO E PROVINCIA
AUTO Mattiauda
VENDITA - ASSISTENZA -
Jeep CUNEO VIA TORINO 381 TEL. 0171/682594 FAX 0171/682974
CHRYSLER
Automobili per gente libera.

VITA PRIVATA, VITA BEATA

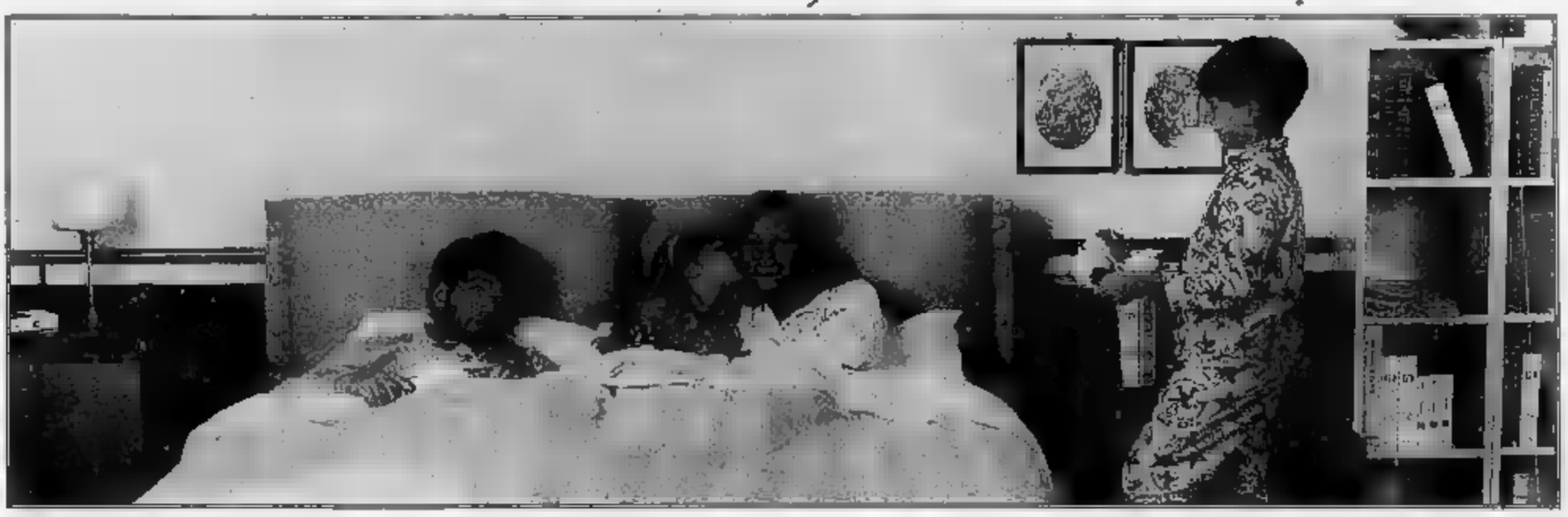

MobiliTreDi
ARREDA LA VITA

NUOVO SHOW-ROOM DEDICATO A QUELLI CHE SANNO ABITARE

Magliano Alpi
Incrocio SS 22/28 - Uscita Corni (FO-SV)

La casa. Un modo per dire chi siete e per vivere come volete. Uno specchio che riflette le vostre scelte, i desideri, gli affetti. È per questo che, nel nostro nuovo show-room, prima di parlare di mobili preferiamo parlare di voi. Perché la casa più bella è quella che assomiglia a chi la abita. Tanti stili diversi, dal più classico al più innovativo, tutti pensati per offrire il miglior rapporto tra qualità e prezzo. Tanti modi di arredare, dal soggiorno alla cucina, tutti esposti per aiutarvi a scegliere con calma e razionalità. Non rinunciate ad aggiungere valore alla vostra casa e piacere alla vostra vita. Il nuovo show-room dei Mobili Tre Di vi aspetta.

I Rivenditori Autorizzati Berloni in favore delle famiglie alluvionate.

Ricominciamo dal centro della casa.

Nell'alluvione c'è chi ha perduto tutto. Ma non ha perduto la volontà di tornare alla vita di ogni giorno. Anche la Mobili Berloni vuole dare il suo contributo perché tutti possano ricominciare partendo dal centro di ogni casa: la cucina. Basta rivolgersi ai Rivenditori Autorizzati delle zone colpite per acquistare una cucina completa [redacted] condizioni estremamente agevolate.

- ❑ **Forno Ariston, Indesit, multifunzione 5 programmi elettrico o Rex multifunzione 4 programmi elettrico, al costo di 10.000 lire, compresi di base per forno.**
- ❑ **Sconto del 30% sul prezzo di listino, Iva inclusa, per pagamento in contanti.**
- ❑ **Sconto del 27% sul prezzo di listino, Iva inclusa, e finanziamento in 18 mesi [redacted] tasso zero sull'intero valore oppure fino [redacted] 24 mesi a tasso zero, con un anticipo del 20% sull'intero valore della cucina.**

Condizioni valide fino al 31 marzo 1995.

Esempio: costo cucina £. 10.000.000 (Iva inclusa e comprensivo di trasporto e montaggio); sconto 27% £. 7.300.000; finanziamento di £. 7.300.000 in 18 mesi a tasso zero, quota mensile di £. 405.556. TAN 0%, TAEG 0%.

Finanziamento erogato presso le filiali del Monte dei Paschi di Siena, a soggetti colpiti dagli eventi alluvionali in possesso di idonea autocertificazione.

CUNEO

F.LLI ANFOSSI A.&D. S.N.C.
Via Spinetta, 137/141 - Fraz. Spinetta - Tel. 0171/401766
ANFOSSI ARR.TI S.N.C. DI ANFOSSI FRANCESCO [redacted] C.
C.so Cortemilia, 17/D - Alba - Tel. 0173/290126
ARREDAMENTI GILI E PIETROBON S.N.C.
Via Torino, 4 - Casalgrasso - Tel. 011/975098
L'ELITE DEL MOBILE DI VIGLIETTI PIETRO & C. S.N.C.
Via S. Bernardo, 19 - Fossano - Tel. 0172/62481
QUARANTA SILVANO E FIGLI S.N.C. MOBILI
C.so Francia, 239 - S. Rocco Castagnaretta - Tel. 0171/491366
VIGLIETTI ARREDA DI VIGLIETTI DANIELE
Via Mondovì, 48 - Morozzo - Tel. 0171/772543
F.LLI FONTANA MOBILI S.N.C. DI FONTANA GERMANO & C.
Via Codevilla, 67 - Dogliani - Tel. 0173/70538

CUCINE BERLONI

NISSAN

Fastback LA NUOVA PRIMERA

OBBLIGO DI PROVA

Bella, eccezionale, [redacted]. Nuova Primera: cinque porte Fastback, quattro porte, station wagon. Motori benzina tutti 16 valvole bialbero a iniezione elettronica e versione [redacted]. Sospensioni Multilink sull'avantreno, lo stesso principio [redacted] in Formula 1, per una grande sicurezza e una perfetta stabilità [redacted] ogni situazione [redacted] guida. Primera ha [redacted] equipaggiamento completo con Airbag, [redacted] e [redacted] condizionata a richiesta.

Tre [redacted] o 100.000 km di garanzia.

Nuova Primera
da L. 25.150.000
[redacted] in mano

[redacted] MILIONI A TASSO [redacted]

Tasso Zero: 24 rate [redacted] L. 625.000
TAN 0% TAEG 1,63%
oppure
Tasso Agevolato: 36 rate [redacted] L. [redacted]
[redacted] 5,01% TAEG 6,31%

Nitafin S.p.A.

Primera [redacted]
[redacted] Concessionario Nissan.

[redacted] REGIONALI ESCLUSE

La nuova Primera Fastback ti aspetta da:

NISSAN

TARGA SOVENCAR

CUNEO - MAD. OLMO
Via Torino, 178 - Tel. (0171) 41.24.41

MONDOVI'
Via Torino, 64 - Tel. (0174) 42.064

SALUZZO
C.so Roma 50 - Tel. (0175) 44.756

ALBA
Viale Cherasca 29 - Tel. (0173) 362.678

BRA
Via Cuneo 184 - Tel. (0172) 423.643

Il bilancio di un anno d'attività della Guardia di Finanza nella circoscrizione (quarantuno Comuni)

Alba, dieci miliardi nascosti al Fisco

Nel '94 le Fiamme Gialle hanno eseguito anche 1500 controlli sui beni strumentali, dagli scontrini alle ricevute rilevando numerose irregolarità. La sede cittadina promossa [redacted] Tenenza. Grande impegno nel settore vinicolo

ALBA. Nove miliardi di redditi non dichiarati ai fini delle imposte dirette; un miliardo e mezzo [redacted] fini dell'imposta Iva: sono alcune cifre che danno un'idea dei consistenti risultati conseguiti, nella lotta all'evasione fiscale, dalla Guardia di Finanza di Alba durante il 1994. Nel corso dell'anno i finanzieri hanno eseguito [redacted] controlli su beni strumentali (scontrini, ricevute fiscali) e hanno rilevato irregolarità nella [redacted] del 10% circa. Per reati fiscali, sempre nel '94, sono [redacted]te presentate diciannove denunce.

La Guardia [redacted] Finanza di Alba, diretta dal tenente Federico Felicetti (ne ha assunto il comando lo scorso anno), copre una circoscrizione di quarantun Comuni, da Santo Stefano Belbo [redacted] Bossolasco e Govone, fino ai confini con l'Astigiano, il Cebano e il Braidese nella Sinistra Tanaro. Dispone [redacted] nove sottufficiali [redacted] di tredici finanzieri.

Con l'entrata in funzione del nuovo codice, la sede di Alba è stata elevata da Brigata [redacted] Tenenza: al Corpo si [redacted] di avere compiuto un notevole sforzo a tutela delle leggi finanziarie e tributarie.

Un impegno particolare è riservato [redacted] settore vinicolo, dove operano centinaia di aziende, con un riflesso notevole sull'economia della zona.

I finanzieri (unitamente ai carabinieri [redacted] ad altri Corpi) hanno svolto un'opera considerevole durante i terribili giorni dell'alluvione.

E' stata costituita una sezione apposita della Finanza nell'ambito [redacted] Centro operativo, [redacted] pattuglie di rinforzo inviate anche da altri comandi. [redacted] particolare, la Finanza ha gestito le due cucine da campo al convitto civico, che distribuivano 1500 pasti al giorno ai soccorritori provenienti da fuori. I finanzieri hanno soccorso persone, aiutato a spalare fango e acqua dalle abitazioni colpite di [redacted] Bra, vie Riondello, Vivaro, San Rocco Cherasca e nelle aziende alluvionate (dalla Ferrero alla Miroglio, dalla Mondo al Motel Alba).

Un servizio molto utile è stato il controllo dei prezzi nei negozi per prevenire spiacevoli episodi di sciacallaggio.

Un lavoro quotidiano era il servizio di scorta al trasporto dell'acqua [redacted] degli autocarri con i generi di prima necessità. Per tutto il periodo dell'emergenza sono stati eseguiti sopralluoghi nel circondario per segnalare le [redacted] necessitavano interventi urgenti.

Giuseppina Fiori

Nell'Albese si [redacted] intensificata la lotta della Guardia di Finanza alla «piaga» dell'evasione fiscale I militari sono stati in prima linea durante i terribili giorni dell'alluvione

In borghese

Brigadiere ferma ladro di stereo

ALBA. Oltre ai compiti specifici, i finanzieri in servizio alla Tenenza sono già stati protagonisti di azioni che contribuiscono [redacted] mantenere l'ordine pubblico. Recentemente il brigadiere Giuseppe Ingoglia, mentre si recava in ufficio (in abiti borghesi) ha inseguito [redacted] bloccato un ladro che aveva appena rubato uno stereo da un'auto [redacted] sosta in via Paruzza, dopo avere forzato la portiera. Si trattava [redacted] Giovanni Bacchiarello, 37 anni, [redacted] Grinzane Cavour, poi arrestato in collaborazione con i carabinieri. Processato è stato condannato dal pretore a sei mesi di reclusione, con la conferma della custodia cautelare [redacted] carcere. L'Ingoglia [redacted] era insospettito alla vista del Bacchiarello [redacted] l'aveva seguito, cogliendolo poco dopo sul fatto.

Un gesto analogo era stato compiuto qualche tempo fa dal finanziere Giuseppe Girasole (anch'egli in servizio ad Alba): aveva inseguito [redacted] arrestato un ladro che aveva appena scavalcato [redacted] balcone di [redacted] alloggio, dopo averlo svaligiato. [g. f.]

Progetto di collegamento con Alba

Cortemilia chiede tunnel anti-curve

CORTEMILIA. Gli amministratori delle valli Belbo [redacted] Bormida evidentemente non [redacted] superstiziosi, dal momento che per varare un'importante iniziativa sulla viabilità nella zona hanno scelto la serata di venerdì 17, quando, alle 21, nel municipio a Cortemilia [redacted] un incontro fra sindaci, politici, amministratori provinciali e regionali e rappresentanti dell'Enas. Il vertice servirà a rilanciare un vecchio progetto [redacted] in questi mesi è tornato d'attualità. [redacted] tratta del collegamento Alba-Cortemilia mediante [redacted] tunnel che permetta di superare l'ormai «storico» problema delle 150 curve disseminate sui 30 chilometri di strada che separano la capitale delle Langhe dalla cittadina valbormidese.

In passato [redacted] progetto fu soprattutto usato come cavallo di battaglia per le campagne elettorali. Ora l'iniziativa riparte dagli amministratori locali, che contano di risolvere il problema viabilità nella zona. «Il nostro obiettivo è di [redacted] a un progetto omogeneo, che integri il collegamento fra Alba [redacted] Cortemilia [redacted] quello da Cortemilia a Cairo - spiega il sindaco di Cortemilia Giancarlo Veglio -. Per questo motivo abbiamo invitato anche gli amministratori dell'entroterra ligure. E' importante che l'iniziativa sia partita dalle forze locali: in questo modo si terrà maggiormente conto delle esigenze della [redacted]. Contiamo di arrivare [redacted] presentare un progetto di massima».

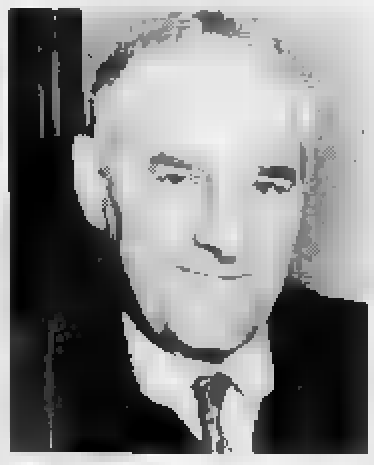

Giancarlo Veglio

«E' un intervento fondamentale per la viabilità e l'economia della nostra zona; ne avevamo già parlato nei mesi s[redacted], poi le vicende dell'alluvione ci h[redacted] costretti a rinviare tutto. Ora è [redacted] riprendere concretamente l'iniziativa» osserva il sindaco di Bosia, Giorgio Dolcetti, uno dei primi promotori [redacted] piano. Se da tempo si parla di un tunnel sotto le colline di Manera [redacted] Castino per velocizzare il tragitto Alba-Cortemilia, altrettanto lunga è la storia del collegamento Cortemilia-Cairo. Per quest'ultimo [redacted] progetto di massima prevede un traforo fra la Valle Uzzone e località Valle [redacted] Cairo, [redacted] provincia di Savona. [c. o.]

La disperazione dei genitori della piccola (10 anni) che attende il trapianto di rene

«Sos» da Bra per una bimba malata

In coda all'ospedale «San Martino» di Genova, in due occasioni ha dovuto rinunciare al delicato intervento perché in precarie condizioni fisiche. «Chiediamo che nostra figlia venga accolta nelle liste di altri centri»

BRA. Dieci anni di vita, dieci di sofferenze. Sara [redacted] è una bimba affetta [redacted] una grave nefropatia: un [redacted] è atrofizzato, l'altro non funziona. Tre volte la settimana deve sottoporsi a dialisi, «pendolando» con la mamma o il papà tra la [redacted] casa braidese e l'ospedale di Alba. A brevi periodi in cui sembra stare un po' meglio alterna settimane e mesi terribili. E anche nei giorni meno angosciosi non può fare neppure [redacted] piccolissima parte delle [redacted] che fanno i bambini della sua età.

Sara ha bisogno [redacted] aiuto per mangiare, leggere e scrivere, per mettersi a letto e alzarsi, per giocare, camminare. La malattia ha leso i principali organi [redacted] sensi: Sara è sorda e quasi cieca, del mondo che la circonda intravede solo qualche ombra. Una situazione di indescrivibile tragicità, che potrebbe [redacted] un rimedio in un trapianto. Ma le difficoltà [redacted] enormi, ed è nella speranza di trovare [redacted] aiuto per superarle che Silvana e Giuseppe Racca (lei casalinga, ov[redacted] infermiere [redacted] tempo pieno, lui commerciante [redacted] auto) hanno deciso di rendere pubblico il dramma loro e della loro unica figlia.

«Sara è in lista d'attesa al centro trapianti dell'ospedale San Martino di Genova - spiegano i genitori -. Ma si sa quant'è limitata la disponibilità di organi. Inoltre, [redacted] nostra bimba è stata finora, anche in questo, sfortunata: due volte ci hanno chiam[redacted] perché [redacted] S. Martino c'era un rene compatibile, e due volte abbiamo dovuto rinunciare perché non era in forma per subire un simile intervento. In entrambi i casi era troppo debole. L'estate scorsa, [redacted] campagna dai nonni a La Morra, era serena [redacted] piena di vita: quest'inverno è bastata un'influenza a scatenare l'inferno».

Per il trapianto le probabilità aumenterebbero se Sara si mettesse in coda anche per un [redacted] «qualsiasi», non importa quanto adatto alle caratteristiche e alle condizioni del [redacted] organismo. Ma i Racca rifiutano di prevedere un intervento che non abbia buone possibilità di riuscita: «Nostra figlia ha già sofferto troppo, [redacted] vogliamo rischiare [redacted] trapianto purchessia e quindi [redacted] rigetto che la costringerebbe a tornare alla dialisi. Chiediamo che Sara venga accolta nelle liste [redacted] di altri centri, anche all'estero».

Grazia Novellini

Sara [redacted]

IN BREVE

ALBA

Domani il Consiglio discute sulla Protezione civile

Domani pomeriggio (ore 18) si riunirà il Consiglio comunale con un unico argomento all'ordine del giorno: la costituzione di un servizio di Protezione civile per far fronte alle calamità, dopo le carenze riscontrate in [redacted] dell'alluvione di novembre. Il Consiglio è stato chiesto dal coordinamento progressista. [g. f.]

ALBA

Finanziamenti della Reale ai clienti alluvionati

[redacted] Reale Mutua assicurazioni ha iniziato l'erogazione, nelle zone alluvionate, di finanziamenti [redacted] favore dei propri assicurati colpiti dalla calamità. E' previsto un intervento [redacted]simo di [redacted] milioni per ogni danneggiato per la durata di due anni a tasso zero. L'intervento prevede uno stanziamento complessivo di trenta miliardi che, tenendo conto del tasso di interesse, fa ammontare il costo dell'operazione a oltre 6 miliardi di lire. Inoltre, per le auto alluvionate, è prevista un'annualità di premio gratuita. [g. f.]

BRA

Agrumi [redacted] fitofarmaci Negoziante denunciato

[redacted] commerciante Giovanni Almonte, 44 anni, di Bra, è stato denunciato con altri due importatori di agrumi dai carabinieri del Nas [redacted] Alessandria. I militari hanno trovato [redacted] merce importata dalla Spagna, in vendita in alcuni negozi di Asti e Alessandria, tracce di fitofarmaci in quantità superiore ai limiti di legge o antiparassitari vietati. Le partite di agrumi fuori legge sono già state ritirate dal commercio. [r. s.]

[redacted]

Pensionato (69 anni) trovato morto in [redacted]

Il pensionato Stefano Brezzo, 69 anni, frazione Occhetti, è stato trovato morto in [redacted] (l'uomo viveva solo). La morte, attribuita a [redacted] naturali, è stata fatta risalire ad alcune ore prima. [g. f.]

E' il primo esempio di un produttore di vino avviato alla gloria degli altari

Marchese di Barolo quasi Beato

Aperto il processo di canonizzazione del nobile

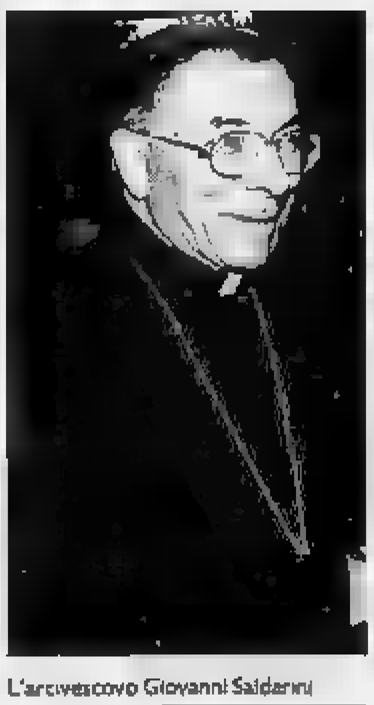

L'arcivescovo Giovanni Saldarini

BAROLO. La madre e «braccio destro» [redacted] don Bosco, Margherita Occhiena; una suora nata a Saluzzo, Consolata Bertone; monsignor Adolfo Barberis, studioso della Sindone e fondatore del «Famulato cristiano»; [redacted] bambino morto a 12 anni di cancro, Silvio Dissegna; e un nobiluomo ricco sfondato, ti[redacted] di Dio e generoso con i suoi simili, amministratore onesto e marito esemplare. Il marchese Carlo Tancredi Falletti [redacted] Barolo, nato nel 1782 e morto nel 1838, epigono della dinastia feudale che dominò per 7 secoli su gran parte della Bassa Langa, è uno [redacted] cinque piemontesi per i quali l'arcivescovo di Torino, Giovanni Saldarini, ha dichiarato aperto il processo di canonizzazione.

Nella rosa delle «candidature» al titolo di Beato, quella del Falletti è la più intrigante, poiché non esistono precedenti di produttori [redacted] vini avviati alla gloria degli altari: mentre è soprattutto per l'attività in campo enologico che il marchese Carlo Tancredi [redacted] - più ancora di lui - la moglie Giulia Vitturnia Francesco sono ricordati nella patria anche [redacted] del più grande [redacted] italiano. Spinto dall'altrettanto devota [redacted] forse più «manageriale» consorte - una francese, pronipote di quel paradigma dell'alta burocrazia d'Oltralpe che fu Jean-Baptiste Colbert, il grande ministro del Re Sole -, Falletti diede impulso alla coltivazione del nebbiolo nel suo «feudo» [redacted] tenne a battesimo il barolo, imponendolo alla corte di Carlo Alberto e assicurandogli una duratura fortuna. Logico che, senza dimenticare gli altri meriti della coppia, la zona della doc sia riconoscente ai marchesi per ragioni soprattutto «vinose»: il processo di canonizzazione sarà lungo; ma per i seguaci di Bacco, Carlo Falletti «beato» lo è già. [g. n.]

DISCOTECA
CUBO
BORGO SAN DALMAZZO
[redacted] 269.476
POMERIGGIO DANZANTE
14,30
arriva la
CUBOGANG

Tempio del ballo e della [redacted]
LE CUPOLE
Cavallermaggiore
S.S. 20 - Tel. 0172/381.280
QUESTASERA
MUSICA FRIZZANTE
con
DINA MANFRED
DOMENICA [redacted]
LELE PORRE'

DISCOTECA
CINECITTA'
DJs [redacted] from [redacted]
MAX JAM from London
MAGLIANO ALFIERI CUNEO
DOMENICA 12 FEBBRAIO
Discoteca Dom. Pom. DANCE ROOM
Dom. Sera D.J. MAURIZIO VANI
Club Privé dom. Sera DJ'S MICKY KRIX
Al Liscio pom. "ANTO & ROBY BAND"
SERVIZIO PULLMAN GRATUITO

firmato
CADORNA
Il giardino
Fiori artificiali
addobbi
arredamento giardini
Il giardino in casa
nuovo concetto floreale
per interni, vasi, mobili
arredi per esterni
Via M. Vittoria, 51 ang. Lungo Po Diaz - TORINO

LA STAMPA & PUBLIKOMPASS
PUBBLICITA' CHE VALE

Convegno ad Asti per indicare soluzioni dopo i disastri causati dall'esondazione del Tanaro

Operazione fiume sicuro

Le risorse dell'ingegneria naturalistica

ASTI. Argini «saltati» in più punti, alvei ingombri di detriti: i segni dell'alluvione di tre mesi fa sono ancora visibili lungo numerosi corsi d'acqua piemontesi, a partire dal Tanaro.

Come ripristinare lo stato di sicurezza dei fiumi e, più in generale, programmare interventi sul territorio nel rispetto dell'ambiente e a protezione delle comunità? Alla domanda ha cercato di rispondere il convegno tenutosi ieri a Palazzo Ottolenghi sul tema: «Tecniche di ingegneria naturalistica per la gestione del territorio». A confronto, invitati da Comune, Wwf Italia e Legambiente, tecnici italiani e stranieri, amministratori locali e regionali.

«La recente alluvione - ha ricordato il sindaco Alberto Bianchino - ha sottolineato in modo drammatico come gli effetti devastanti di una calamità naturale possano amplificarsi per effetto di negligenze, incuria e leggerezza nella gestione del territorio». Un'esperienza che l'Astigiano, così duramente colpito, non vuole ripetere. Di qui la decisione del Comune di organizzare un convegno «come momento di riflessione su quanto accaduto - ha sottolineato Bianchino - per ripartire con una ricostruzione e una pianificazione del territorio più oculata e fondata sulla massima considerazione della variabile ambientale». In attesa che il piano di bacino del Tanaro diventi realtà, Mercedes Bresso, assessore alla Pianificazione territoriale nella Giunta piemontese, ha ricordato «la necessità operativa, per la Regione, di gestire l'intera fase della ricostruzione nei centri alluvionati: autorizzazioni, controlli, collaudi per accelerare al massimo le procedure».

Esperto di sistemazioni idrauliche, l'ingegner Virgilio Anselmo ha giudicato opportuno, da parte dei Comuni «includere obbligatoriamente, fra gli elaborati richiesti nella redazione dei piani regolatori, anche una relazione con la descrizione degli effetti degli eventi alluvionali che hanno interessato il territorio e una relazione idrogeologico-idraulica per i corsi d'acqua, soprattutto nei tratti interessati dal centro abitato e dalle zone di nuova urbanizzazione». Gli esempi forniti dal tecnico Helgard Zeh hanno indicato l'efficacia dell'ingegneria naturalistica nel recupero e la rinaturalizzazione dei corsi d'acqua. Un fatto che ha ben impressionato la numerosa platea. Per non ingenerare false aspettative, tuttavia, Giuliano Sauli, presidente dell'«Aipin» (l'associazione specializzata in materia) ha precisato che «nel rifacimento degli argini non si può sostituire tutto con gli alberi». «Entro certi limiti le opere rigide sono necessarie», ha precisato.

In ogni caso l'Astigiano attende in futuro due interventi di ingegneria naturalistica: lungo il Tanaro e in un'area boschiva (Valmanero) alla periferia del capoluogo per trattenere una collina franosa.

Laura Nosenzo

Le campagne dell'Astigiano sommerse dal Tanaro. Sotto: l'assessore Mercedes Bresso

Lo sport alluvionato 6 miliardi per i mutui

TORINO. In un incontro tenutosi l'altro giorno a Torino a cura del Comitato locale del Coni, sono stati definiti gli interventi economici a favore delle società sportive colpite dall'alluvione dello scorso novembre.

Com'è noto, il presidente del Coni nazionale Mario Pescante e la giunta avevano stabilito di devolvere a favore delle zone sinistrate l'equivalente dell'incasso di una giornata di Totocalcio, quantificato in 16 miliardi di lire. In un primo tempo la dirigenza romana aveva stabilito di concedere i contributi soltanto per il recupero degli impianti compresi i comuni dichiarati «alluvionati», ma l'intervento dei Comitati provinciali del Coni ha fatto sì che venissero prese in considerazione anche le strutture che, per il fatto di sorgere in riva a fiumi e laghi, erano stati danneggiato dalle acque esondate in seguito alle continue piogge dei primi giorni di novembre.

In seguito ai tempestivi sopralluoghi da parte di architetti, ingegneri, geometri e tecnici contattati dai comitati locali del Coni, si è potuta tracciare una mappa degli interventi più urgenti, tenendo presenti alcuni principi di massima: classificazione dei danni a seconda che siano stati arrecati ad impianti, attrezzature fisse, indumenti e attrezzature mobili; esclusione dai contributi di quegli impianti che non (o fossero) in regola con le vigenti norme comunali; accertamento che le società danneggiate siano effettivamente affiliate a federazioni sportive e svolgano (o svolgessero prima dell'alluvione) regolare attività.

Questo in sintesi l'elenco dei contributi. Provincia di Torino: lire 2384 milioni per 67 interventi in 32 comuni; provincia di Alessandria: lire milioni per 36 interventi in 12 comuni; provincia di Asti: lire 990 milioni per 39 interventi in 9 comuni; lire 1628 milioni per 44 interventi in 15 comuni. Sono circa 7 miliardi che, insieme con quelli destinati ad altre province non piemontesi (liguri, lombarde, emiliane e toscane), raggiungono la somma complessiva di circa 10 miliardi. Rispetto ai 16 varati dal Coni, restano quindi 5-6 miliardi assegnati, che serviranno per abbattere gli interessi per i mutui che le società potranno chiedere (a tasso zero) al Credito sportivo. I contributi Coni alle singole società non possono infatti superare i 150 milioni per ogni intervento e, comunque, non potranno per statuto coprire più dell'80 per cento dell'ammontare dei danni.

Va infine precisato che gli aiuti economici del Coni verranno versati alle società soltanto dopo che gli impianti recuperati saranno riconosciuti nuovamente funzionali e agibili: prima di allora, ai destinatari dei finanziamenti verrà consegnata una lettera di credito che servirà da garanzia per ottenere prestiti e procedere quindi ai lavori di ristrutturazione.

Giorgio Viberti

Tagliatelle all'agliata con lo stufato d'asino

CASTELNUOVO SCRIVIA (AL)

E' fuori né dentro i motivi di interesse tanti: fuori, a parte le belle vie del centro storico di Castelnuovo (rimaste abbastanza intatte) l'Antico Piemonte si presenta facciata anonima di casa anonima. Anche dentro, poi, l'ambiente è quello che è: un ingresso comune poi, a destra, la hall dell'alberghetto di paese e, a sinistra, a una porta a soffietto, la squadrata sala da pranzo, un po' tristanzuola.

E ci sono altre cose sulle quali ci sarebbe da ridire: uno dei soci che serve a tavola in abito troppo casual, con i capelli sale e pepe in coda di cavallo, qualche sigaretta accesa ogni tanto al passe (e per fortuna fumata altrove), con troppo oro addosso. Avrei anche da ridire sulla mancanza di un menu scritto, sul fatto che se chiedo acqua non fredda non mi si può portare quella che «la prendo fuori» visto che fuori, a fine dicembre, c'erano 5 gradi.

Ma detto questo, la buona volontà c'è ed anche i risultati (pur se con qualche titubanza) ci sono. Innanzi tutto l'arredamento: qua e là pezzi recuperati con passione, come i vetusti bellissimi banconi da macelleria o da bar, con la base di marmo rosso o verde, i frontali raffiguranti animali da allevamento e da caccia.

E poi c'è la proposta di piatti locali, della tradizione che, evidentemente, non solo incontrano il gusto dei forestieri che escono dall'autostrada per Genova, ma anche di quello della gente del posto che ama mangiare una volta.

Sono buoni gli affettati locali, come il lardo e il salame (anche se troppo fresco), ghiotto il cotechino con lenticchie, di buona volontà la terrina di anitra (anche se ruspante era però gustosa). Al primo io ho assaggiato due buone cose: gli agnolotti al sugo di stufato e la grande classicità delle tagliatelle all'agliata, la salsa alessandrina fatta mescolando e tritando pane ammollato nel latte, noci ed aglio... una odorosa leccornia.

Anche il cappone lessato aveva qualche parte fredda (segno di precotture e riscaldamenti), era buono e succulento; altrettanto lo stufato di carne d'asino. Al dessert, una leggerissima casalinga panna cotta ed il panettone di Maina di Fossano, cosparso di zabaglione caldo fatto al momento. Abbuffata di qualità buona, in una cornice semplice, con ingenuità di qua e di là, per 60.000 lire a testa (compresa una buona bottiglia di vino da dividere in due).

Edoardo Raspelli

(Provato il 30 dicembre)

Castelnuovo Scrivia (Alessandria)

ANTICO PIEMONTE

Via Dante 76

Tel. (0131) 85.57.84

Chiuso martedì.

Fascia prezzo:

Voto: 13,5/20

SOTTO I 9 DA PESSIMI A
DA 10 A 12/20 DA A DISCRETO
DA 13 A 14/20 BUONO, CURATO E ORIGINALE
DA 15 A 16/20 GRANDE CUCINA, OTTIMI VINI
DA 17 A 20/20 SUPER, IMPERDIBILE

N U O V A O P E L C O R S A

Ci persone che hanno una grande passione per le auto.

Ci sono auto che hanno grande passione per le persone.

Chi cerca in un'auto la libertà, la bellezza e l'emozione in Corsa trova anche la più grande sicurezza. Tutto quello che desideri. Corsa può darteLo.

■ Alzacristalli elettrici ● Chiusura centralizzata ● Display multifunzionale ■ Ventilazione microfiltrata e ricircolo aria interna ● Predisposizione autoradio ■ Cinture con pretensionatore ■ Barre antintrusione ● Servosterzo ■ Doppio full size airbag ■ ABS elettronico ■ Climatizzatore ecologico ● Cambio

Tanti modelli e motorizzazioni tra cui la Sport il nuovo e straordinario Ecotec 1.4 16V da 90 CV prezzi bloccati fino alla consegna.
Chi sceglie una Opel Corsa ha deciso di volersi bene davvero.

Prezzi speciali in collaborazione con Opel

Modello	Motore	Velocità km/h	Prezzo speciale chiavi in mano*
Corsa City 3 porte	1.2i 45 CV	145	14.780.000
Corsa Swing 3 porte	1.2i 45 CV	145	16.080.000
Corsa Sport	1.4i 16V 90 CV	180	19.260.000
Corsa GSI	1.6i 16V 106 CV	192	24.950.000

NUOVA OPEL CORSA.
AMO LA MIA AUTO, LA MIA AUTO MI AMA.

E' UNA DELLE INIZIATIVE DEI CONCESSIONARI OPEL

FINANZIAMENTO
L. 8.000.000
A INTERESSI ZERO IN 24 MESI (SPESE ISTRUZIONE PRATICA L. 200.000)

ESEMPIO CORSA CITY 1.2 3 PORTE
TAN 0% - TAEG 2,47%

CLIMATIZZATORE ECOLOGICO
A SOLE L. 400.000
(ESEMPIO CORSA SWING 1.4 3 PORTE A L. 18.580.000 CHIAVI IN MANO*)

*Prezzo chiavi in mano A.R.I.E.T. esclusa. L'offerta non è cumulabile con altre iniziative in corso.

FRATELLI ASTEGGIANO
CUNEO S.S. 20 B.go S. DALMAZZO
SALUZZO Via Savigliano

ASTAUTO
FOSSANO P.zza Romanisio, 10
MONDOVI' Via Torino

Automobile
ALBA Loc. S. Cassiano, 15
BRA

OPEL

Si esibirà domani (ore 21) sul palco del Politeama civico

C'è la Rame a Saluzzo

L'attrice presenta il monologo «Sesso? Grazie tanto per gradire»
Scritto col marito Dario Fo lo spettacolo ha suscitato polemiche

L'attrice Franca Rame porta in scena da cinquant'anni argomenti «scottanti»

SALUZZO. Preannunciata dall'onda lunga delle polemiche [redacted] hanno accolto il [redacted] ultimo spettacolo «Sesso? Grazie tanto per gradire», domani sera, alle 21, Franca Rame è attesa al Politeama civico dove per l'appunto proporrà il monologo che tanto ha fatto discutere.

Che Franca Rame, da quasi mezzo secolo compagna d'arte e di passioni politiche di Dario Fo, abbia scelto ancora una volta un argomento «di rottura» [redacted] stupisce. Abituata a confrontarsi, da sola o in coppia con il celebre marito, [redacted] i temi d'attualità più scottanti, la Rame [redacted] passata tra centinaia di bufere, puntualmente ingigantite dall'eco dei mass media. [redacted] femminismo, la politica, lo stupro, [redacted] religione [redacted] tutti temi affrontati talvolta anticipando i dibattiti sul tappeto, a cui gli spettacoli della coppia Fo-Rame hanno sempre contribuito e mai in modo gratuito.

In un'epoca che riporta prepotentemente in auge la sfera privata, Franca Rame ha scelto di parlare di [redacted] degli argomenti più difficili, privato nel privato: il sesso. Ben sapendo che anche se, apparentemente, la società vuole dimostrarsi disinibita, in realtà intorno a questo argomento c'è ancora molto sospetto e molta ignoranza.

Così Franca [redacted] diventa insegnante, [redacted] di quelle che inseriscono nel loro programma anche l'educazione sessuale. Ma [redacted] l'insegnante vuol farsi capire dai suoi allievi è giocoforza che usi un linguaggio semplice, immediato, vicino a quello che gli studenti usano abitualmente. Ed [redacted] scoppia il putiferio tan[redacted] che [redacted] un primo tempo, era stato richiesto che lo spettacolo fosse vietato ai minori di [redacted] anni.

Franca Rame ne era rimasta sorpresa: «Cerco di parlare della sessualità così come si dovrebbe discutere a scuola, senza volgarità», aveva detto e [redacted]: «Uno dei motivi per cui la gente è insoddisfatta [redacted] perché vive male il sesso». «C'è un [redacted] e proprio crimine di disinformazione che viene fatto». Prendendo spunto dal libro del figlio Jacopo «Lo zen e l'arte di scopare», il monologo, scritto a quattro mani con Dario Fo, vorrebbe porre rimedio all'ignoranza, [redacted] rinunciare all'ironia. [redacted] biglietto costa [redacted] mila lire.

Vanna Pescatori

Tutte le proposte della «Granda»

Cuori in carrozza a San Valentino

Cene [redacted] lume [redacted] candela e menù afrodisiaci per il 14 febbraio. A lato gli innamorati di Peynet

COME trascorrere la [redacted] di San Valentino? Per martedì 14 febbraio, non c'è che l'imbarazzo della scelta. A Racconigi si rinnova l'appuntamento con [redacted] «Cena degli innamorati», rigorosamente a lume di candela, al ristorante Carlo Alberto (tel. 0172/84885). Le coppie di «valentini» vi giungeranno [redacted] dopo un viaggio in carrozza, con foto ricordo. Lo staff, coordinato [redacted] Angela Contarte, se proporrà un menu afrodisiaco [redacted] pregiati proposto dallo chef internazionale Carlo Bergamasco.

Simpatica e intrigante l'iniziativa dell'emittente di Savigliano Trs Radio (103.8 Mhz). Telefonando [redacted] numeri 0172/712712 o 33301 alle 9,30-10,45-14,45 e 18,15 si potrà prenotare in diretta fino a martedì 14 febbraio [redacted] «dedica innamorata» per la propria «lei» o [redacted] proprio «lui». Le più belle o spiritose potranno vincere romantiche cenette all'hotel Victor di Narzole, al ristorante Primi Dolci di Cervere, preziosi oggetti in oro dei gioiellieri Tallone di Savigliano e ingressi [redacted] ospiti d'onore alla Festa degli innamorati della discoteca Matilda Club di Sommariva Bosco, con tavolo prenotato e bottiglia di champagne in omaggio.

«Cena al lume [redacted] candela» anche all'«Antica locanda del centro» di Gallo Grinzane, che propone [redacted] «menu del cuore» a base di piatti tipici langaroli abbinati ai migliori vini d'Alba. Verrà anche allestita una tavolata per i single ricordando i «Bacialè» delle Langhe. Prenotazioni allo 0173/262030.

Chi ama l'esotico c'è il «piatto dell'innamorato», [redacted] gamberetti [redacted] gustare in coppia, al ristorante Pechino di Cuneo (tel. 0171/693864), che prepara [redacted] lista adatta all'occasione con le più tipiche specialità della cucina orientale. Ancora a Cuneo il ristorante Monsieur Papillon in corso Francia 98, (tel. 492715), propone per la romantica [redacted] un menu in tema: «rosa di salmone», «baci di dama con fonduta», «carezze alla San Valentino», «abbracci alla monsieur Papillon» e «romantico dessert».

Candele e camini accesi martedì sera anche al Villa Giulia club di Vernante (tel. 0171/920453), che prepara un cena «tutto-cuori» con sorprese provenienti dagli Usa, dove lo scambio delle «valentine» avviene in forma allargata (madre-figlio, fratello-sorella, tra vicini di casa). **[m. b.]**

[redacted] AL [redacted]

CUNEO [redacted] Corso — Tel. 692.936. Or. feriale e festivo: 17/19,30/22. Lire 10.000
[redacted] [redacted] — di B. Levinson, con M. Douglas, D. Moore, D. Sutherland (Usa '94) — Un uomo, «molestato» in azienda dalla sua capo, lotta strenuamente per difendere dignità e lavoro. Dal romanzo di Crichton V. [redacted]. 14 2h10' **Drammatico**

Fiamma — Tel. 693.554. Fer. 20/22. Sab. e fest. 15,30/17,40 19,50/22. L. 10.000
Stargate — di R. Emmerich, con K. Russell, J. Spader, J. Davidson (Usa '94) — Un archeologo decifra una misteriosa iscrizione egizia e [redacted] un portone che lo conduce in un mondo [redacted] parallelo N. V. 2h 08' **Fantarcheologia**

Nuovo [redacted] — Tel. 692.951. Or.: fer. e fest. 16/18 20/22. Lire 10.000
The River Wild - Il fiume della paura — di C. Hanson, con M. Streep, K. Bacon, D. Strathairn (Usa '94) — Una famiglia in gita sulle rapide di un fiume s'imbatte in una pericolosa banda di rapinatori che cerca [redacted] sfuggire alla polizia N. V. 1h 52' **Thriller**

Don Bosco — Or.: 18,30; 21. Lire 6000
Il re Leone — di R. Allers e R. Minkoff, prod. Walt Disney (Usa '94) — La storia del leoncino Simba che, dopo la scomparsa del padre, è destinato a superare molte prove prima di diventare il re della savana. N. V. 1h 30' **Cartoni Animati**

[redacted] Eden — Tel. 303.021. [redacted]: [redacted] 22. Fest.: 16/18/20/22. Lire 8/9000/rid. 7000
Stargate — di R. Emmerich, con K. Russell, J. Spader, J. Davidson (Usa '94) — Un archeologo decifra una misteriosa iscrizione egizia e varca un portone che lo conduce in un mondo antico e parallelo N. V. 2h 08' **Fantarcheologia**

Moretta — Or.: 20,45. [redacted] 14,30/16,30/20,45
Sotto il segno del pericolo — di P. Noyce, con H. Ford, W. Dafoe, [redacted] Archer (Usa '94) — Caccia spietata al [redacted] della droga: [redacted] sfida è in mano al numero 2 della Cia e a un mercenario assoldato dal governo Usa. Da Tom Clancy. N. V. [redacted] **Spionaggio**

[redacted] Comunale — Tel. 346.901. Fer.: 21. Fest.: 16/18,30/21
Fatal [redacted] — di C. Reiner, con S. Fenn, A. Assante, K. Neligan (Usa '94) — Un mare di guai per un poliziotto e avvocato fallito alle prese [redacted] la moglie, la segretaria e [redacted] cliente, [redacted] donne [redacted] spericolate. Parodia dei thriller erotici. N. V. 1h 35' **Comm.**

[redacted] Moderno — Tel. 262.211
Timecop — di P. Hyams, con J. C. Van Damme, R. Silver, M. Sara (Usa '94) — Nel 2004 un poliziotto intraprende un viaggio nel tempo per catturare un senatore corrotto in grado di modificare il corso della storia. N. V. 1h 40' **Thriller**

BRA [redacted] Impero — Tel. 412.317. Or.: 20/22. [redacted] 15,30/17,40/19,50/22. Lire 10.000
Rivelazioni — di B. Levinson, con M. Douglas, [redacted] Moore, D. Sutherland (Usa '94) — Un uomo, «molestato» in azienda dalla sua capo, lotta strenuamente per difendere dignità e lavoro. Dal romanzo di Crichton V. M. 14 2h10' **Drammatico**

Vittoria — Tel. 412.771. Or.: 20/22 fest. [redacted] L. 10.000
Stargate — di R. Emmerich, con K. Russell, J. Spader, J. Davidson (Usa '94) — Un archeologo decifra una misteriosa iscrizione egizia e varca un portone che lo conduce in un mondo antico e [redacted] N. V. [redacted] **Fantarcheologia**

BUSCA [redacted] Lux — Tel. 944.231. Fer. [redacted] fest. 14,30/17/19,30/22. L. 6000/4000
[redacted] il segno del pericolo — di P. Noyce, con H. Ford, W. Dafoe, A. Archer (Usa '94) — Caccia spietata al boss della droga: la sfida è in mano al numero 2 della Cia e a un mercenario assoldato dal governo Usa. Da Tom Clancy. [redacted] V. 2h 22' **Spionaggio**

CANALE [redacted] Nuovo
Botte di [redacted] — di T. Hill, con T. Hill, B. Spencer (It. '94) — Due fratelli turbolenti, che non si vedono da tempo, [redacted] invitati dalla madre a rappacificarsi per le feste di Natale; l'incontro avverrà grazie a uno stratagemma. N. V. 1h [redacted] [redacted]

CARAGLIO [redacted] Ferrini — [redacted]: 20/22. Festivi. 15/17/20/22. Lire 7000
Botte di Natale — di T. Hill, con T. Hill, B. Spencer (It. '94) — Due fratelli turbolenti, che non si vedono da tempo, sono invitati [redacted] madre a rappacificarsi per le feste [redacted] Na[redacted]; l'incontro avverrà [redacted] a uno stratagemma. N. V. 1h 40' **Commedia**

CHERASCO [redacted] Galateri — [redacted] [redacted]. Or.: 20/22 fest. 15/17/20/22. Lire 7000/rid. 4000
Nightmare before Christmas — di H. Selick, con [redacted] Leighton supervisore dell'animazione (Usa '93) — Gli abitanti di Halloweentown si stancano del loro [redacted] [redacted], invidiano la radiosa bellezza del Natale e cercano di imitarla N. V. 1h 47' **Animazione**

DRONERO [redacted] Iris — Tel. 918.383. [redacted]: fer. 20/22 fest. 16/18/20/22
Sotto il segno del pericolo — di P. Noyce, con H. Ford, W. Dafoe, A. Archer (Usa '94) — Caccia spietata al [redacted] della droga: la sfida è in mano al numero 2 della Cia e a [redacted] mercenario assoldato dal governo Usa. Da Tom Clancy. N. V. 2h 22' **Spionaggio**

FOSSANO [redacted] Politeama — Tel. [redacted]. [redacted]: 20/22 fest. 15,30/17,30/19,30/22. Lire 8000/10.000
Junior — di I. Reitman, con A. Schwarzenegger, [redacted] De Vito, E. [redacted]pson (Usa '94) — [redacted] ingegnere genetico si sottopone a un test rivoluzionario... e si ritrova incinto. La gravidanza sortisce [redacted] effetti sorprendenti. N. V. 1h 50' **Commedia**

[redacted] Excelsior — Or.: fer. [redacted]. Lire 7000
Junior — di I. Reitman, con A. Schwarzenegger, D. De Vito, E. Thompson (Usa '94) — [redacted] ingegnere genetico si sottopone a un test rivoluzionario... e si ritrova incinto. La gravidanza sortisce [redacted] sorprendenti. N. V. 1h 50' **Commedia**

[redacted] Lux — Tel. [redacted]. Lire 10.000
OGGI RIPOSO

MONDOVI' [redacted] Sala 1 — Tel. 47.898. Lire 8000/7000
Stargate — di R. Emmerich, con K. Russell, J. Spader, J. Davidson (Usa [redacted]) — Un archeologo decifra una m[redacted] iscrizione egizia e varca un portone che lo conduce in un mondo antico e parallelo N. V. 2h 08' **Fantarcheologia**

[redacted] Sala 2 — Tel. 47.898. Lire 8000, [redacted]
Viaggio in Inghilterra — di R. Attenborough, con A. Hopkins, D. Winger, J. Mazzello (Ingh./Usa '94) — La storia vera dell'incontro e dell'amore tra [redacted] scrittore inglese cattolico C. S. Lewis e la poetessa inglese Joy Graham. N. V. [redacted] **Drammatico**

ORMEA [redacted] Ariston — Tel. 391.311. Or.: 21,15. Lire 8000
The mask — di C. Russell, con J. Carrey, C. Diaz, R. Jeni (Usa '94) — Un impiegato di banca si trasforma in un «uomo di gomma» grazie a una maschera magica, ruba il cuore alla pupa di un gangster e affronta il boss. N. V. 1h 50' [redacted]

ROBILANTE [redacted] Roby — Or.: 21; sab. 20/22 fest. [redacted]. Lire 8000/5000
Con gli occhi chiusi — di F. Archibugi, con D. Capriaglia, G. Boccianelli, S. Sandrelli (It. '94) — Toscana inizio '900: l'amore tra [redacted] giovani che si perdono e si ritrovano quando ormai i loro destini sono segnati. Da Tozzi. N. V. 1h 50' **Drammatico**

SALUZZO [redacted] Civico — Tel. 43.756. Fer. 20/22 Fest. [redacted] 18/20/22 L. 8000/10.000
Kika - Un corpo in prestito — di P. Almodovar, con V. Forqué, V. Abril, P. Coyote (Spagna '93) — Una donna-telecamera filma per la tv ciò che vive e vede. Nei suoi ritratti urbani c'è di tutto: orrori, nefandezze, vizi privatissimi. V.M. 14 1h 56' **Commedia**

Italia — Tel. 42.606. Lire 8000/10.000
Timecop — di P. Hyams, con J. C. Van Damme, R. Silver, M. Sara (Usa '94) — Nel 2004 un poliziotto intraprende un viaggio nel tempo per catturare un senatore corrotto in grado di modificare il corso della storia. N. V. 1h 40' [redacted]

[redacted] Roburent — Or. 20,30/22,30
OGGI CHIUSO

SAVIGLIANO [redacted] Aurora — Tel. 712.957
Tre vedove e un delitto — di J. Irvin, con M. Farrow, J. Plowright, N. Richardson (Usa '94) — Irlanda 1920: una giovane donna arriva a sconvolgere un clan matriarcale [redacted] pettegole vedove: si scatenano invidie, ripicche e ci scappa il morto. N. V. 1h 38' **Comm.**

Ritz — Tel. 712.477. Feriale L. 7000/9000
Kika - Un corpo in prestito — di P. Almodovar, con V. Forqué, V. Abril, P. Coyote (Spagna '93) — Una donna-telecamera filma per la tv ciò che vive e vede. Nei suoi ritratti urbani c'è di tutto: orrori, nefandezze, vizi privatissimi. V.M. 14 1h 56' **Commedia**

[redacted]

CUNEO [redacted] — Tel. 631.771. O[redacted] sab./fest. 15/18/20/22. Ingresso con tessera
Una pura formalità — di G. Tornatore, con G. Depardieu, R. Polanski, S. Rubini (Italia/Francia '93) — Un famoso scrittore, sospettato di omicidio e forse colpito da amnesia, viene interrogato da un commissario suo ammiratore. N. V. 1h 48' **Drammatico**

[redacted] E NOTTE

SALUZZO

Via al Carnevale

Prende [redacted] la 67ª edizione [redacted] Carnevale. Oggi sotto la tettoia di piazza Cavour, verso le 16, il sindaco consegnerà le chiavi della città alla bella Castellana e Ciaferlin.

[redacted]

Maschere da Torino

Le maschere torinesi Gianduja e Giacometta oggi, dopo l'incontro [redacted] mattino con gli amministratori, alle 16 intratterranno gli ospiti del Centro anziani.

FOSSANO

C'è il piano bar

Al Dolce Barlume stasera, dalle 22, piano bar e karaoke [redacted] Tony Rocca. Ingresso libero.

[redacted]

Dolcetto e jazz

Oggi, alle 16, aperitivo musicale all'Osteria Italia di San Rocco Seno d'Elvio [redacted] il «Trumpet buzz duo» di Guido Mazzon e Alberto Mandarini, e il Dolcetto del '93 del produttore Giuseppe Cortese, di Barbaresco.

[redacted]

A Danzica in bici

Nella sede [redacted] Cai, domani sera, alle 21, verranno proiettate le immagini di Istanbul e Danzica raggiunte in bicicletta da Gian Mario Giolito. Ingresso libero.

[redacted]

Musica e gadget

Al «Flash back» stasera c'è «La notte dell'estensione» animata dai ragazzi Co.co.de. Ingresso omaggio fino alle 23,45. Distribuzione di gadget.

FOSSANO

Canti gregoriani

Nella chiesa dell'Annunziata oggi, alle 17,30 messa in latino con canti gregoriani. Cura l'iniziativa l'Associatio Sanctus Benedictus Patronus Europae.

[redacted]

Compleanno del dj

Stasera festa [redacted] compleanno del dj del «Rouge et noir», Alfredo Paolelle, con alcune stelle del mixer.

Martedì sera prosegue la rassegna al «Paradise» di frazione Fiammenga

Vicoforte ospita recite musicali

Protagonista sarà la formazione dei «Blues jeans»

I torinesi «Blues jeans» hanno un vasto repertorio musicale con grande attenzione per i brani americani. Oltre alle canzoni propongono al pubblico «gags» e battute

VICOFORTE. Martedì [redacted] al «Paradise pub» [redacted] Fiammenga arriva la musica di strada dei «Blues jeans». Una «band» nata per esibirsi davanti al pubblico delle vie centrali delle gradi metropoli. Un gruppo che non [redacted] il confronto con le platee casuali e che offre al pubblico un prodotto [redacted] dal blues americano che [redacted] duo ha modificato venendo in contatto contatto con esperienze di vario genere dai suoni dei Beatles a quelli di Springsteen [redacted] disdeg[redacted] Paolo Conte e Lucio Dalla.

Massimo Lupotti (bassotuba e voce) e Beppe Finello (chitarra e voce) utilizzano il blues [redacted] pretesto per esprimersi e farciscono i loro concerti di «gags» e battute fulminanti. Poggiano su grandi doti tecniche il loro modo di fare [redacted] divertendosi, lo stesso delle feste campestri dell'America di inizio secolo. I «Bluesjeans» però [redacted] propongono al pubblico senza scimmiottare i grandi maestri neri, ma alla loro maniera.

Le serate del «Paradise» [redacted] un punto di riferimento per chi vuole ascoltare musica «dal vivo». Martedì alle 21,30 tocca ai «Blues jeans», la settimana prossima sarà di [redacted] rock degli «Zapping», mentre martedì 28 febbraio [redacted] saranno i «Chico Moreno». «Comunque martedì sera - conclude Giacomo Nota, titolare del Paradise - oltre ai "Bluesjeans" nel locale regnerà la tipica atmosfera di San Valentino». **[t. f.]**

PRIME VISIONI A TORINO

ADUA 200 c.so G. Cesare 67. T. 856.521. **Frankenstein** Col. Or.: 15,30; 17,50; 20,10; 22,30. **A[redacted]A 400** corso Giulio Cesare 67. **Pulp Fiction** Ore 22. V. M. 18.
AMBRA v. C. Saluzzo 77. tel. 210.885. Vedi teatri.
AMBROSIO MULTISALA c. V. Emanuele II, 52, tel. 547.007 [redacted] 1 **Stargate**. Or.: 14,45; 17,20; 19,55; 22[redacted] [redacted] **Forrest Gump**. Or.: 14,30; 17,10; 19,50; 22,30. Sala 3. **Sotto il segno del pericolo**. Or.: 14,30; 17,10; 19,50; 22,30.
ARLECCHINO c. Sommeiller 22. t. 581.7190. **The River Wild - Il fiume della paura**. Or.: 15,45; 18; 20,15; 22,30.
[redacted]APITOL via San Dalmazzo 24. **Omicidio nel vuoto**. Or.: 15,45; 18; 20,15; 22,30.
CENTRALE v. C. Alberto 27, tel. 540.110. **Clerks (Commessi)**. Or.: 15,30; 17,15; 19; 20,45; 22,30.
C. CHAPLIN 1 v. Garibaldi 32/e. **Tre vedove e un delitto**. Or.: 15,10; 17; 18,50; 20,40; 22,30. Ingr. L. 10.000.
C. CHAPLIN 2 v. Garibaldi 32/e. **4 matrimoni e un funerale**. Or.: 15,30; 17,50; 20,10; 22,30.
CRISTALLO v. Gatto 5. tel. 650.7100. **Timecop - Indagine dal futuro**. Or.: 14,30; 16,30; 18,30; 20,30; 22,30.
DORIA via Gramsci 8. **Il colonnello Chabert**. Or.: 15,45; 18; 20,15; 22,30.
[redacted]LISEO GRANDE piazza Sabotino. **Frankenstein**. Or.: 15; 17,30; 20; 22,30.
ELISEO BLU piazza Sabotino. **Uomini sull'orlo di una crisi [redacted] nervi**. Or.: 15,30; 17,50; 20,10; 22,30.
ELISEO ROSSO p. Sabotino. **Il re Leone**. Or.: 15,10; 17; 18,50; 20,40; 22,30.
EMPIRE p. V. Veneto 5. **The mask - Da zero a mito**. Or.: 15,10; 16,55; 18,45; 20,35 - 22,30.
ERBA c. Moncalieri 241. **Pulp fiction**. V M. 18. Or.: 16,30; 19,15; 22,15.
ETOILE via Bruno Buozzi ang. [redacted] Roma. **Il mostro**. Or.: 15,15; 17,40; 20,10; 22,30.
FARO v. [redacted] 30. T. 817.33.23. **O[redacted] nel vuoto**. Or.: 16; 18,15; 20,25; 22,30.
FIAMMA corso Trapani 57. **Poliziotti**. Or.: 14,50; 16,45; 18,40; 20,35; 22,30.
IDEAL c. Beccaria 4. **Stargate**. [redacted]: 15; 17,30; 20; 22,30.
[redacted] via Po 21. [redacted] 812.5996. **Sirene - Sirens**. Or.: 15; 16,50; 18,40; 20,30; 22,30.
KONG v. S. Teresa 5. T. 534614. **Occhi nelle te[redacted]**. Or.: 16,30; 18,30; 20,30; 22,30.
LILLIPUT [redacted] XX Settembre 15 bis. **Forrest Gump**. [redacted]: 14,45; 17,20; 19,55; 22,30.
LUX Gal. [redacted] Federico. **Poliziotti**. Or.: 15,10; 17,05; 19; 20,55; [redacted].
MASSIMO UNO v. Montebello 8. **Pulp Fiction**. Viet. [redacted]. Or.: 16,45, 19,30; 22,15.
NAZIONALE 1 v. Pomba 7. **Frankenstein**. Or.: 15,30, 17,50; 20,10; 22,30.
NAZIONALE 2 via Pomba 7. **Il profumo [redacted] Yvonne**. Or.: 15,30; 17,15; 19; 20,45; 22,30.
OLIMPIA 1 v. Arsenale 31. **Le ali della libertà**. Apertura ore 15: Or.: 16,20; 19,15; 22,10.
OLIMPIA 2 v. Arsenale 31. **Belle al bar**. Or.: 14,30; 16,30; 18,30; 20,30; 22,30.
REPOSI via XX Settembre 15, tel. 531.400. **Rivelazioni**. Viet. 14. Or.: 15; 17,30; 20; 22,30.
[redacted] Gall. Subalpina. **Camerieri**. [redacted]: 14,30; 16,30; 18,30, 20,30; 22,30.
[redacted]TUDIO RITZ via Acqui 2. **Uomini sull'orlo di una crisi di nervi**. Or.: 16; 18,10; 20,20; 22,30
VITTORIA via Roma 356. [redacted]. Or.: 16,45; 18; 20,15; 22,30.

TEATRI A TORINO

TEATRO REGIO. Domani ore 21 **Amii Stewart** in concerto «Con l'aiuto della musica» a favore della Croce Rossa Italiana. Comitato di Torino. Fabrizio Murgia pianoforte. Posti a L. 70.000 e 100.000 in vendita alla bigl. (ore 10-12 e [redacted] 18,30). [redacted]. 6815.241/242.
CARIGNANO. Piazza Carignano 6. Stag. in[redacted] T. Stab. di Torino. Ore 15,30 il T. [redacted] del Veneto Carlo Goldoni presenta **Zeno e la cura del fumo**. di T. Kezich, [redacted] Svevo. Regia di M. Sciaccaluga, con G. Bosetti e M. Bonfigli. Bigl. del T.S.T., via Roma 49 (ore 12-18, lun. riposo). Tel. 517.6246 - 544.562. Ult. recita.
ERBA. C.so Moncalieri 241. T. 661 5447. Ultima recita. Oggi ore 15 C. Leone e S. Marino in **La serva del negro**, di D. Camerini. Regia di W. Lupo. Stag. 1994-95 in abb. 7 spet. a scelta: commedia brillante, teatro contemp., [redacted] danza, teatro in piem. Inf. e pren. 15-23.

LE TV PRIVATE

Telecupole
19,25 **Sport flash**, rubrica
20,30 **Film**
21,30 [redacted], incontri con le altre [redacted]
23,45 **Sport flash**, [redacted]
2 — **Tg 4**

Telestar
18 — **Accadde domani**, film
20 — **I forti di forte coraggio**, telefilm
20,30 **Il mostro**, miniserie
22,30 **Il giramondo**, settimo viaggio
23 — **Amichevolmente... con voi**, attualità
23,30 **Le bellissime [redacted] [redacted] private**, varietà
0,30 **Masquerade**, telefilm

Videogruppo
19,30 **Masquerade**, telefilm
20,30 **Oggi al delle Alpi**
20,45 **La casa dei nostri sogni**
22,45 **Oggi al delle Alpi**
24 — **Nite video**
0,30 **Petrocceili**
1,30 **Speciale MTV**

Telecity
18 — **Il giramondo**
19,30 **Sampei il ragazzo pescatore**, cartoni
20 — **Alice**, telefilm
20,30 **Due assi nella manica**, film
22,30 **Io la giuria**, film
1 — **Hollywood beat**, telefilm

Quarta [redacted] Tv
19 — **Sport quattro**
20,30 **Boomer [redacted] intelligente**, telefilm
21,30 **Joe Forrester**, telefilm
22,50 **Vizi privati**
0,15 **Emotions**

0,45 **Eros Graffiti**
1,45 **Match music**, musicale
2,30 **Vizi privati**
3,30 **Al confini della realtà**, film
5 — **Zapping**

Primantenna Supersix
20 — **Riuscirà la [redacted] carovana a...**, telefilm
21,30 **Domenica sport**
22,00 **Sport**
24 — **Film di mezzanotte e... dintorni**
2 — **Buona notte con...**

Quinta Rete
18 — **Film**
19,30 **Pinocchio**, cartoni
20,30 [redacted]
[redacted] **Fausto Terenzi show**
1,30 **Fausto Terenzi show**

Quadrifoglio Odeon
18,15 **Silencio familiare**
18,45 **Oroscopo**
19 — **Killer kid**, film
20,45 **Tg Rosa**
21,15 **Speciale spettacolo**
21.30 **Tg[redacted] sette**

Rete 9 Tai
10,10 **Stona**, telefilm
[redacted] **Settegiorni**
21 — **Il generale Quantrill**, [redacted]
23 — **Settegiorni**
23,45 **Trauma Center**, telefilm
0,25 **T.S.O.**, musicale

G.R.P.
19 — **Di tutto un po'**, [redacted]
19,30 **Charlie Chan**, telefilm
[redacted] **Le grandi congiure**, telefilm
22 — **Alle soglie d[redacted]**
23 — **Di tutto un po'**, rubrica
0,30 **Selvaggia bianca**, film

2 — **L'innocente Casimiro**, film
[redacted] **Il principe e il povero**, film

Telecampione
18,30 **Concerti [redacted] TLC**
19 — **Fra le tue braccia**, [redacted]
20,45 **Cultura: [redacted] bene in vendita**, documentario
21 — **Emporio tv**

Rete Canavese
19,30 **Notes**
21 — **Fuori gioco**
[redacted],45 **Notes**
[redacted] — **Notturno**

Telesubalpina
19 — **Block notes**
19,25 **Domani celebriamo**
19,30 **L'udienza di Giovanni Paolo II del 8.2.95**
20 — **Cartoni an[redacted]**
20,30 **Gunga Din** film - Ciclo Cary Grant
22,30 [redacted]**ciesia**

[redacted] 7 Piemonte
20,40 **Calcio A8**, campionato di serie B
22 — **Informasette**
22,40 [redacted]
23 — **Conviene far bene l'amore**, varietà
23,40 **Informasette**
24 — **Dance television** [redacted]
1,30 **Informasette**
1,45 [redacted] **per il morto**, film

● **Eventuali errori e variazioni nei programmi sono causati dalla non tempestiva comunicazione delle emittenti.**

Oggi [redacted] Cuneo ci sono i veneti [redacted] caccia di punti salvezza

L'Alpitour rischia in casa contro la disperata Ignis

Oggi torna in campo Ljubo Ganev, ma lo schiacciatore bulgaro, debilitato dalla febbre, non sarà al massimo [SICINO]

CUNEO. Arriva l'Ignis di Grbic e Meoni, due mancati acquisti dell'Alpitour-Traco, atleti che in estate sembrava fossero sul punto di indossare la maglia [redacted] invece le trattative si arenarono e nella «Granda» sono arrivati Stelmach [redacted] «Fefè» [redacted] Giorgi, due giocatori che stanno entusiasmando [redacted] pubblico [redacted].

Padova li [redacted] confermati, ma ha avuto un avvio difficile. Ora è in grande ripresa. Sulla panchina il russo Sapega, fino allo scorso anno forte centrale dell'Ignis, ha sostituito Carmelo Pittera e la squadra sembra più convinta e, alla disperata caccia di punti salvezza, potrebbe mettere in difficoltà l'Alpitour. Cuneo [redacted] a Galli [redacted] Mantoan, mentre De Giorgi è a rischio per i postumi dell'influenza. «Oggi possiamo perdere - dice Silvano Prandi -. L'Ignis vorrà vincere perché, a differenza del Sant'Antioco, crede ancora nella salvezza».

Alcuni giocatori di Padova sono [redacted] lottatori, gente che non si arrende tanto facilmente e il «professore» li conosce bene per averli allenati. «L'atleta più importante è Grbic - dice Silvano Prandi -. [redacted] un carattere incredibile, arrivato in Italia non ha pagato pegno per i classici disagi di ambientamento. Vladi è convinto di essere [redacted] campione, un numero uno, e non perde occasione per dimostrarlo. Un altro soggetto da prendere [redacted] le molle è l'opposto Franceschi. Il regista Marco Meoni invece è sereno e tranquillo e guida la squadra senza spaventarsi».

Silvano Prandi nutre poi una grande stima nei confronti di Sapega. «E' lui il lottatore più importante - conclude con voce convinta il "professore" - è un personaggio di grande carisma, ha un'infinita voglia [redacted] riuscire. Se comunica la sua determinazione alla squadra può ottenere grandi risultati».

L'incontro di oggi alle 17 si [redacted]cia combattuto e spettacolare. Se vuole inseguire le posizioni di vertice l'Alpitour (che spera di festeggiare la vittoria alla pizzeria Ippocastano di Peveragno, ndr) non può lasciare punti contro formazioni sulla carta più deboli. Oggi rientra Ganev, ma il bulgaro non è al meglio. Le certezze del sestetto sono gli schiacciatori Papi e Stelmach, al centro capitan Lucchetta stringerà i denti [redacted] sarà affiancato da Oglino, l'opposto sarà Ganev, mentre in regia Bertini è pronto a sostituire De Giorgi. L'Ignis Padova [redacted] invece al completo [redacted] Meoni-Franceschi, Popov-Grbic e D'Aprile-Tovo. [l. f.]

[redacted]

SCI

Limone, conto alla rovescia per il «Pinocchio sugli sci»

La pista Laghetti di Limone «Sole» è pronta a ospitare la [redacted]lezione zonale della tredicesima edizione del «Pinocchio sugli sci», gara internazionale Fis aperta alle categorie Baby, Cuccioli, Ragazzi [redacted] Allievi. [r. s.]

TELECUPOLE

La Santostefanese chiede un nuovo campo

La Santostefanese calcio sarà fra gli ospiti di Giordena Rustasio, Massimo Corrado [redacted] Michele Fassinotti stasera (dalle 18) in «Sport flash» su Telecupole: rivolgerà un appello per ricevere fondi per la ricostruzione [redacted] campo devastato dall'alluvione. In studio anche dirigenti della Cover Saluzzo. Servizi su Torino-Lazio; Biellese-Cassano; Fossanese-Piobesi; Alpitour-Ignis (collegamento con «La Stampa» di Cuneo); Francorosso-Turboair e sul meeting di [redacted] l'arco [redacted] Cherasco. [r. s.]

[redacted]

Stasera ci sono [redacted] immagini di Bra (calcio) e Giornalino

Oltre a servizi su Torino-Lazio, Aosta-Novara, Pro Vercelli-Torres, Asti-Borgomanero, Alpitour-Ignis [redacted] Francorosso-Turboair, «Sport 4», rubrica curata [redacted] Beppe La Vela in onda stasera [redacted] Quartarete dalle 19, propone immagini di Rivarolese-Bra, Giornalino-Collegno e Cover-Uap Aosta. [r. s.]

[redacted]

Oggi la tappa monregalese del «Trofeo Campanile»

Si disputa stamane alla piscina di Mondovì la tappa monregalese del trofeo Campanile, verrà presentato il Centro nuoto. [l. f.]

[redacted] **FELICI:** [redacted] lieto evento della vostra vita e la realizzazione delle vostre aspettative.
Se vi aspettate di ricevere «in dono» da San Valentino malinconia e depressione...
Se ritenete che sia ingiusto trascorrere [redacted] solitudine [redacted] festa più attesa dagli innamorati...
Se desiderate dare [redacted] svolta alla vostra vita ravvivandola con una scintilla di calore umano:
[redacted] **FELICI**, istituto sociologico per la ricerca della coppia presente nella prestigiosa sede di Cuneo, sotto la direzione della signora Elda Rubiolo, si propone di offrire un valido supporto a quanti - troppi - incontrano seri problemi di solitudine e [redacted] grande emotività tali [redacted] minare la loro serenità interiore.
Sviluppatosi in seno ad [redacted] importante holding internazionale con sede ad Amsterdam in Olanda e presente con la sua sede di rappresentanza in via Pier Luigi da Palestrina, 2 a Milano e con altre agenzie [redacted] Italia, **EVENTI FELICI** [redacted] avvale della collaborazione di specialisti che hanno maturato una significativa esperienza in campo internazionale nel settore delle relazioni sociali.
La notevole specializzazione dei servizi ha permesso a questo sodalizio di suddividere la propria attività in alcuni segmenti ben definiti in grado, per loro natura, di soddisfare le esigenze di target differenziati.
Convivono così all'interno di [redacted] **FELICI** altri due momenti: **EVENTI D'ARGENTO**, che propone soluzioni per il tempo libero [redacted] l'incontro a persone di non più verde età ed **EVENTI SENTIMENTALI**, specializzato nel supporto alle persone sole e desiderose di incontrare il proprio partner.
EVENTI FELICI per
- vincere ogni stato [redacted] solitudine
- superare ogni situazione emotiva
- ritrovare [redacted] propria vitalità interiore
- vivere una vita di relazione affettiva di [redacted] con il partner ideale al momento giusto e nel posto giusto.
Se ritenete che la nostra esperienza possa essere la chiave di risoluzione delle vostre aspettative, vi invitiamo a chiamarci o, se preferite, ad incontrarci nella nostra sede di Cuneo in via Statuto, 11 - tel. 0171 696651-52 fax 692968.
EVENTI FELICI augura comunque a tutte le coppie italiane che ha già fatto incontrare i migliori auguri di buon San Valentino.
E che la festa continui...

CHRIST LISCIO
MONDOVI' Tel. 43.557
QUESTA SERA LISCIO con l'orchestra
TONY e I GIOVANI DEL LISCIO
INIZIO SCUOLA DI BALLO ORE [redacted] con il M° GIGI SAMPO'

[redacted] DI [redacted]
PROVINCIA DI CUNEO
Avviso di deposito del progetto preliminare della prima variante di vigente Piano Regolatore Generale Comunale.
Il sindaco rende noto che con atto deliberativo n. 3, adottato nella seduta del 7/2/1995, il Consiglio Comunale ha approvato il progetto preli[redacted] della prima variante al vigente Piano Regolatore Generale Comunale.
I relativi atti sono depositati presso la Segreteria del Comune e pubblicati all'albo pretorio per 30 giorni consecutivi, con decorrenza dal 13/2/1995 [redacted] 14/3/1995, durante i quali chiunque può prenderne visione
Nei successivi 30 giorni, con decorrenza dal 15/3/1995 al 14/4/1995 chiunque, nel pubblico interesse, può presentare osservazioni o proposte scritte.
L'orario di accesso agli uffici nel periodo di pubblicazione è il seguente:
dal lunedì al venerdì, dalle ore 9 alle ore 13; il sabato dalle ore 9 alle ore 12.
IL SINDACO F. Rava

MUSIC HALL CENTALLO
CRAZY BOY
QUESTA SERA DOMENICA ITALIANA
Una cascata di successi da ballare da ascoltare in compagnia di
DOBRILLA
[redacted] *PALCO* [redacted] *LISCIO*
[redacted]
OGNI MARTEDI' dalle ore 21
[redacted] DI [redacted]

[redacted] DI ALBA
PROVINCIA DI CUNEO
Pubblicazione del progetto definitivo della variante N. 2 al P.R.G. approvato con D.G.R. [redacted] 136-32238 del 7.2.1994.
IL SINDACO
Ai sensi [redacted] per gli effetti dell'art. 15, comma 8 della Legge Regionale 5.12.1977, n. 56 e successive modifiche [redacted] integrazioni;
AVVISA
che gli atti del progetto definitivo della variante n. [redacted] al P.R.G. approvato con D.G.R. n. 136-32238 del 7.2.1994, adottato dal Consiglio Comunale con deliberazione n. 110 del 23.12.1994, esecutiva ai sensi di legge, saranno depositati in libera visione al pubblico, Palazzo Comunale - sala consiliare per 30 giorni consecutivi e cioè [redacted] 14 febbraio al 15 marzo 1995 compreso, con il seguente orario:
da martedì a venerdì: dalle ore 8,30 alle ore 12 e: [redacted] 14,30 alle [redacted] 17
sabato: dalle ore 8,30 alle ore 12
domenica, lunedì e festivi: dalle ore 10 alle 12.
Alba, lì 3 febbraio 1995.
IL SEGRETARIO GENERALE rag. Giuseppe Vivaldi
IL SINDACO Ing. Enzo Demaria

CINEMA ITALIA SALUZZO

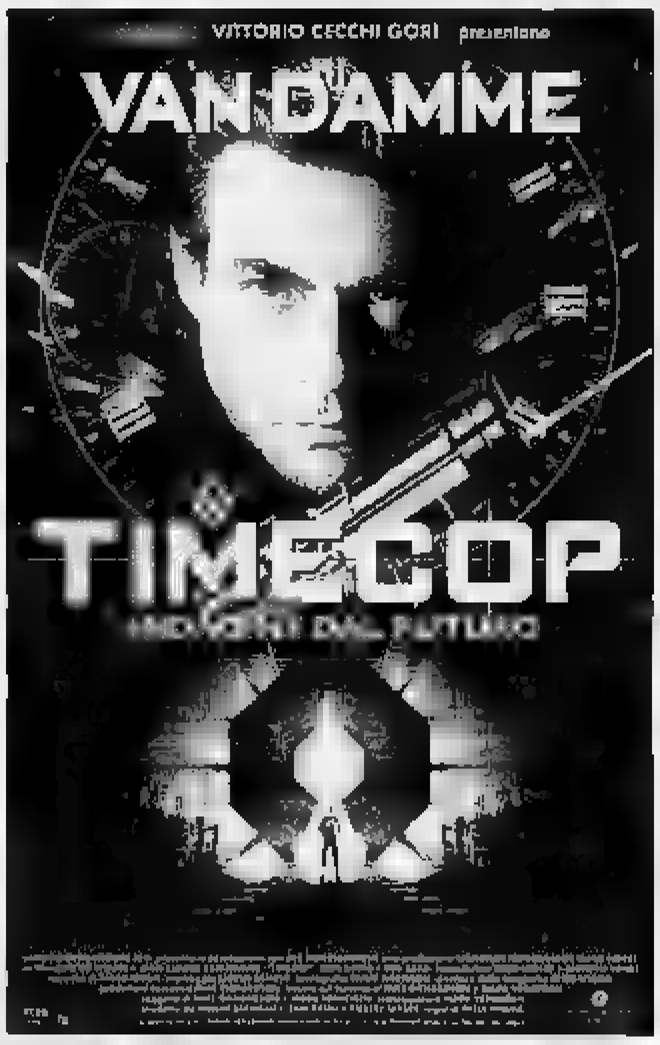

"Honda Civic 5 porte? Non compratela."

Civic [redacted] 5 PORTE
Nuova Civic 5 porte: perché mai la famiglia Addams dovrebbe comprarla? Per il motore 1.5 [redacted] 16 valvole che a 90 km/h arriva a fare 21 km con un litro? Per l'ABS, le barre [redacted] di protezione e il doppio Airbag? Per le sospensioni a doppi bracci trasversali derivate dalla Formula Uno? Insomma, perché mai gli Addams dovrebbero consigliarvi un'auto che potrebbe farvi felici? E perché mai voi siete ancora lì, invece di essere già in una Concessionaria Honda?
L. 23.500.000*
HONDA
Concessionaria Honda
BIAUTO
Cuneo - Via Savona, 81 - Tel. 0171/346376

LA STAMPA
ogni venerdì
tutto[redacted]
settimanale dei viaggi [redacted] della buona tavola

Per la pubblicità su LA STAMPA
PK publikompass
[redacted] SILVANO BODINO Agente Publikompass spa
[redacted] Grandis, 11 - 12100 Cuneo
Tel. (0171) 692.939 - 630.832

Importante società milanese con agenzia [redacted] Cuneo, [redacted]
3 [redacted]
età minima 25 anni da inserire nel proprio staff tecnico commerciale, per interessante attività parascolastica.
Offresi inquadramento di legge
Si richiede disponibilità immediata, eventuale part time.
Telefonare per fissare appuntamento lunedì 13.02.95 al n. 60.30.91 di Cuneo dalle ore 8,30 alle ore 12,30 e dalle ore 14,30 alle ore 17,30.

CITTA' DI ALBA
PROVINCIA DI CUNEO
Pubblicazione del progetto definitivo della variante N. 3 al P.R.G. approvato con D.G.R. n. 136-32238 [redacted] 7.2.1994.
IL SINDACO
Ai sensi e per gli effetti dell'art. 15, comma 8 della Legge Regionale 5.12.1977, [redacted] successive modifiche ed integrazioni;
AVVISA
che gli atti del progetto definitivo della variante n. 3 al P.R.G. approvato con D.G.R. n. 136-[redacted] del 7.2.1994, adottato dal Consiglio Comunale con deliberazione n. 111 del 23.12.1994, esecutiva ai [redacted]si di legge, saranno depositati in libera visione al pubblico, Palazzo Comunale - sala consiliare per 30 giorni consecutivi e cioè dal 14 febbraio al 15 marzo 1995 compreso, con il seguente orario:
da martedì a venerdì: dalle ore 8,30 alle ore 12 e dalle ore 14,30 alle ore 17
sabato: dalle ore 8,30 alle ore 12
domenica, lunedì e festivi: dalle ore 10 alle 12.
Alba, lì 3 febbraio 1995.
IL SEGRETARIO GENERALE rag. Giuseppe Vivaldi
IL SINDACO Ing. Enzo Demaria

ACHERLAND - CHESTER - STORM - LA TRAPPE - BEAMISH
JOHN MARTIN'S BEER
LOWEN WEISSE [redacted]
Pizzy - Pub
Via Cuneo, 27 - Dronero
Tel. 0171/91.84.22
[redacted] birre alla spina
Paninoteca [redacted] spaghetteria e... tanta buona musica
[redacted]one F.lli - Import Birre
Saluzzo - Via Trieste, 23 - 0175/42924
In esclusiva la birra: LUCIFER

Nella serie D ieri al «Paschiero» la gara con la Colligiana si è conclusa 0-0

Cuneo, tredicesimo pareggio

Anche contro i toscani la squadra di Cavallo non è riuscita a concretizzare il buon gioco
C'amorosa palla gol fallita da Trombini all'85'. Convincente prova del portiere Rollandi

«SCIOPERO» PER 25' (NON ARRIVANO I RIMBORSI)

CHATILLON SV	1	s.t.: 14' Scienza (B)
CERTALDO	1	s.t.: 47' Ghizzani (C)
RAPALLO	0	
CUNEO	0	
COLLIGIANA	0	
F. SESTRESE	1	p.t.: 16' Miell (F)
BIELLESE	0	
	1	p.t.: Rubino (M)
	0	s.t.: 37' Barison (M)
PIETRASANTA	1	p.t.: 45' Bindi (G)
GROSSETO	1	s.t.: 45' Lorieri (P)
SAVONA	0	
MILL.	0	
	1	
	0	
VALENZANA	1	
PINEROLO	1	

CLASSIFICA

SQUADRE	P	V	N	P	F	S
GROSSETO	34	13	8	1	33	11
BORGOSESIA	30	13	4	5	26	18
SAVONA	27	8	11	3	22	13
F.	27	9	9	4	20	15
	25	8	9	5	20	14
BIELLESE	25	8	9	5	21	16
VALENZANA	24	5	14	3	13	10
NIZZA MILL.	24	6	12	4	24	23
VOGHERESE	22	7	8	7	23	21
CHATILLON SV	22	8	6	8	22	21
PINEROLO	21	7	7	8	20	22
COLLIGIANA	19	5	9	8	14	18
	19	4	11	7	16	23
	17	3	11	8	11	19
CUNEO	17	2	13	7	14	23
TALDO	16	4	8	10	15	22
MONCALIERI	16	4	8	10	11	22
RAPALLO	11	2	7	13	10	24

13 reti: Pileddu (Savona).
12 reti: Scienza (Borgosesia).
10 reti: Santoro (Chatillon SV).
9 reti: Girelli (Biellese); Bonucelli (Camaiore); Costa (Grossato); Frati (Torrelagh.).
8 reti: Nordi (Nizza Mill.); Specchia (Voghorese).
7 reti: Mosti (Camaiore); Ghizzani (Certaldo); Labrozzo (Cuneo); Ferri (Grossato).
6 reti: Mastacchi (Colligiana); Pennona (F. Sestrese).
5 reti: Balboni (F. Sestrese); Forno (Pietrasanta); Fabbrini (Pinerolo); (Valenzana).

TURNO

6ª DI RITORNO 16 FEBBRAIO - ORE 15

BIELLESE	CUNEO	(a. 0-0)
CAMAIORE	CERTALDO	(2-0)
SV	VALENZANA	(3-0)
COLLIGIANA	BORGOSESIA	(0-1)
GROSSETO	TORRELAGH.	(1-0)
NIZZA MILL.		(0-0)
PINEROLO		(1-3)
RAPALLO	MONCALIERI	(0-1)
VOGHERESE	F. SESTRESE	(2-0)

Alessandro Caponi (nella foto) in azione tra due . Ieri ha disputato buona partita contro l'insidiosa Colligiana punta non si è mai arresa e ha cercato in più occasioni di portare in vantaggio la squadra allenata da Bruno Cavallo

CUNEO. Ha fatto tredici. Lo 0-0 del Cuneo contro Colligiana è infatti il tredicesimo pareggio dei biancorossi, in partite disputate. Un niente di fatto che non migliora una classifica sempre aperta, ma difficile.

La formazione da Bruno Cavallo, «Paschiero», gioca ormai, in pratica, sempre lo stesso incontro: riesce a mantenere il possesso del pallone con una certa disinvoltura, ma manca completamente in fase conclusiva, tanto più da quando è assente il «bomber» Labrozzo.

Il lavoro affannoso di c- produce comunque, ogni sabato, tre-quattro palle-gol che, regolarmente, i giocatori cuneesi mancano.

Un «cliché» ripetuto con puntigliosa monotonia anche contro la Colligiana. I toscani hanno badato a proteggere portiere Turetta e, nel primo tempo, hanno corso tre pericoli: al 16' per un bel colpo di testa di Careglio alzato in angolo dal portiere Turetta; 31' su angolo battuto Barone, uscita a vuoto Turetta e colpo di testa di Galparoli, con la palla che, colpita dal basso verso l'alto, si spegne oltre la traversa ed al 38' con una «bomba» centrale di Careglio bloccata dal portiere.

Nella ripresa i primi minuti dei padroni di sono frenetici, ma senza effetto sostanziale e la Colligiana si affaccia in avanti arrivando ad impegnare il bravo Rollandi con una insidiosa punizione di Archimede al 13', una bella girata di Falmiani al 20' ed una palo di conclusioni pretese dalla lunga distanza.

Il finale di partita uno «show» di palle-gol fallite dal Cuneo. Al 32' Capra conclude a lato da ottima posizione; al 35' Galparoli manca il tocco decisivo, nell'area piccola, dopo un'indecisione della coppia to- Rosati-Perna e al 38' Trombini cade in area, senza ottenere nulla.

E' 40' però che il Cuneo fallisce la più facile delle occasioni Trombini che, tutto solo, con al suo fianco Capra, tenta un «dribbling» sul portiere in uscita. E' più bravo Turetta e l'azione, viziata tra l'altro da un fuorigioco non rilevato dall'arbitro, sfuma.

Non basta ancora. Al 44' è Perna a sfiorare l'autorete con una maldestro tocco che si spegna accanto al palo, dopo un cross di Careglio sul quale Galparoli ha mancato la deviazione.

Finisce 0-0 con nove inutili angoli battuti dal deluso Cuneo, contro uno solo della felicissima Colligiana.

Gualtiero Franco

CUNEO: Peano (1' p.t. Rollandi); Pellegrini, Quaranta; Galparoli, Careglio, Barone; Lamberti (3' s.t. Trombini), Minetto, Pesce (29' s.t. Capra), Caponi, Sidoli.
COLLIGIANA: Turetta; Giuntoli, Archimede; Perna, Rosati, Bagni; Zottino (37' p.t. Franceschini), Cianetti, Falciani, Bonifacio, Napoli (36' s.t. Carotti).
ARBITRO: Anzalone.
Ammoniti: Barone e Rosati.

Oggi la capolista ospita Piobesi

Fossano prepara una nuova fuga

FOSSANO. Oggi la squadra di Michele Camposeo non è sola in testa alla classifica del campionato Eccellenza. Gli azzurri sono stati agganciati in vetta dal Bra, vittorioso nell'anticipo di ieri sul difficile campo di Rivarolo. A Fossano però preparano una fuga e vogliono riprendere subito cavalcata trionfale che li mantiene al primo posto della classifica fin dalla giornata di esordio del campionato.

L'avversario oggi è Piobesi, una squadra mediocre che lotta per retrocedere, ma «abbonata» ai pareggi, avendone firmati undici in quindici gare di campionato. E sarà proprio la «x» l'obiettivo dei torinesi che oggi alle 15 cominceranno sfida sul campo della capolista Fossano. I primi della classe sono annunciati al completo e inseguono la nona vittoria, sanno che sarà un'impresa difficile, come all'andata quando conquistarono una sofferta vittoria per 3-2.

Una delle sfide più attese si gioca a Cherasco. Per i nerostellati è una giornata importante, in panchina esordisce Felice Maresca, ex allenatore in seconda che ho sostituito il dimissionario Stella. Il cambiamento è stato compiuto per dare «uno scossone» alla squadra e la reazione che i dirigenti si attendono deve arrivare nell'importante partita Rivoli. I nuovo tecnico comincia con due dolorose rinuncie: in campo non ci saranno gli squalificati Cellerino e Fissore.

Le altre tre cuneesi sono impegnate in trasferta. Il Saluzzo ha un compito apparentemente agevole a Chieri, ma «mister» Damilano sa che è sempre difficile affrontare formazioni che si chiudono in difesa e non permettono si gronato di esprimere il loro gioco. Dopo aver perso il derby il Bra la Savigliano- ha giocatori come Faccia che cercano riscatto immediato e oggi l'avversario è l'insidioso La Chivasso. Il Dogliani, sempre in attesa di una reazione, va in campo a Giaveno contro una delle due formazion che ha battuto nel girone di andata. Per i «leoni» langaroli è l'ultima occ- per dimostrare la voglia di salvezza.

In **Promozione** la partita più importante della giornata si gioca nello stadio della capoli- Cavallermaggiore. Aguirre, «bomber» del Berge, cercherà di scardinare la difesa dei primi della classe. «E' una partita difficile - dice Francesco Toselli, dirigente del Cavallermaggiore -, sappiamo che i giocatori hanno il carattere per darci un altro successo». A Mondovì c'è grande interesse per il derby con il Centallo. Sarà l'esordio sulla panchina monregalese di Flavio Parola, un «sergente di ferro» che cercherà risollevare la squadra, attualmente ultima in graduatoria, dopo le dimissioni del bravo Roberto Aimo. (l. f.)

L'allenatore Michele Camposeo

Bra vince a Rivarolo

RIVAROLO. Il Bra reagisce all'assenza di Desantis e coglie una vittoria importante, espugnando, 4-3, il campo della Rivarolese. Il successo nell'anticipo lancia la squadra De Gaspari al vertici della classifica, ma per festeggiare i giallorossi dovranno attendere le partite di oggi. E' stata una gara spettacolare. I padroni di casa sono passati in vantaggio al 21', poi c'è stata la degli ospiti a segno con Fava, migliore in campo e Forte; ribaltamento del risultato ha fiaccato la Rivarolese che ha subito il gran gol di Gino e il bis di Fava. Inutili nel finale le due reti dei canavesani. (l. f.)

Auto nuove - prezzi da usato

Solo il Ford Escort Explorer S.W. 16V
L. 21.000.000*

*Esclusiva **Flesiadue**: minimo valore garantito al ritiro per 12 mesi

	colori									
1.6 EXPLORER SW	Verde formentera	•	•	•	•	•	•	•	•	•	•
1.6 EXPLORER SW	Cuoio di fiandra	•	•	•	•	•	•	•	•	•	•
1.6 EXPLORER SW	Verde formentera	•	•	•	•	•	•	•	•	•	•
1.6 EXPLORER SW	Bianco	•	•	•	•	•	•	•	•	•	•
1.6 EXPLORER SW	Rosso rapallo	•	•	•	•	•	•	•	•	•	•
1.6 EXPLORER SW	Verde formentera	•	•	•	•	•	•	•	•	•	•
1.6 EXPLORER SW	Verde formentera	•	•	•	•	•	•	•	•	•	•
1.6 EXPLORER SW	Cuoio di fiandra	•	•	•	•	•	•	•	•	•	•

La disponibilità delle auto è «salvo il venduto». Il prezzo è comprensivo di tutto tranne degli accessori e dell'immatricolazione, cui potrà provvedere direttamente l'acquirente a carico con un costo di L. 700.000. Le auto sono nuove di fabbrica e con garanzia della casa madre. La vendita viene fatta sia per contanti che tramite leasing o finanziamento.

Flesiadue Via Monte Bianco, 4 • SAVIGLIANO • 0172/33994
Cuneo • SALUZZO • 0175/46888

ISTITUTO MEDICAL DERMA

Il Medical Derma è anche:
- Trattamenti cellulite
- Massaggi:
  Linfodrenaggio metodo Vooder
  Morfolinfodrenaggio
  Antistress
  Lomilomi Hawaiano
  Svedese
  Physiotonifiante
  Physioénergétique
- Trattamenti **VITALITÉ UOMO**
- Trattamenti GLICOLICO
- **LISI ELETTRONICA CELLULITE**
- Programmi personalizzati di alimentazione
- Solarium
- Epilazione definitiva con elettrocoagulazione
- **PEDICURE CON CORRETTORI**
- Manicure e trattamento mani
- VISO
- **TRUCCO** per ogni occasione
- Preparazione prodotti viso e corpo personalizzati
- Trattamenti gambe

SUBITO IN LINEA
con il nuovo **METODO** di **DIMAGRIMENTO PERSONALIZZATO RAPIDO** e **SICURO...** metodo che Vi permetterà di **SMALTIRE CHILI SUPERFLUI** e di rimodellare la **VOSTRA LINEA...**
dove più ne avete bisogno, senza troppe rinunce con rilassanti **SEDUTE DIMAGRANTI.**
La consulenza con personale qualificato è **GRATUITA**
Telefonate allo **0174/66.388** ***I risultati sono garantiti***

ISTITUTO MEDICAL DERMA
trattamenti estetici
MAGLIANO ALPI (CN) Via Langhe, 222 - Tel. 0174/66.388
Orario continuato dalle 09.00 alle 19.00 - Chiuso il lunedì

Indovinate quanto può costare un sorriso sano.

Milioni di dollari, migliaia di ore di ricerca e centinaia di uomini. Tutto per arrivare a tre nuovi sofisticati alleati dell'igiene orale. Certo, un gran bel-l'investimento, ma pensate ai milioni di persone che, in tutto il mondo, grazie a Colgate e qualche buona abitudine possono godersi una bella bocca sana. Ma chi si ferma è perduto: così Colgate continua ad investire. Con questo risultato: la creazione di tre prodotti all'avanguardia, tutti clinicamente testati. **Colgate Total Onda Fresca, il dentifricio:** la protezione continua di Colgate Total, oggi nella nuova variante menta fresca. **Colgate Total, lo spazzolino:** una pulizia più completa di denti e gengive, grazie alla tripla azione del suo esclusivo sistema di setole differenziate. **Colgate Plax, il collutorio:** da oggi rinnovato, protegge contro la placca per 12 ore.

Disponibili sul mercato dall'inizio dell'anno.

Colgate

Il leader mondiale dell'igiene orale.

Evoluzione nell'informazione.

Dalla scienza all'attualità, un universo di notizie.

Aggiornare gli strumenti del sapere scientifico e storico: è quanto ha fatto La Stampa con la realizzazione di Tuttoscienze Compact e Tutto La Stampa Compact.

Dall'astronomia alla matematica, dall'ecologia all'informatica: i 13.061 articoli di Tuttoscienze pubblicati dall'81 al 92 sono stati raccolti in due compact disc Windows riuniti in cofanetto. Un'enciclopedia della scienza senza rivali per ampiezza, aggiornamento, comprensibilità, immediatamente a disposizione sul vostro computer.

Dalla scienza alla storia. Tangentopoli, Maastricht, Clinton, Bosnia: i 115.000 articoli della Stampa che hanno raccontato il 1992 e il 1993, registrando l'attualità italiana e internazionale, sono stati concentrati in due CD-Rom, operativi in ambiente sia Dos che Windows. "Gli anni che hanno cambiato l'Italia" sono così disponibili sul vostro computer grazie a una coedizione La Stampa-Hypersystems, che offre il testo completo di tutto il giornale e un potente software per rispondere facilmente a ogni richiesta. Con queste due iniziative, La Stampa si distingue ancora una volta per le sue scelte volte a un'informazione sempre più evoluta e innovativa.

Desidero ricevere ulteriori informazioni.
Desidero acquistare Tuttoscienze Compact (L. 365.000).
Desidero acquistare Tutto La Stampa Compact 1992 (L. 300.000).
Desidero acquistare Tutto La Stampa Compact 1993 (L. 300.000).
Desidero acquistare Tutto La Stampa Compact 1992 e 1993 (L. 500.000).
Desidero acquistare Tuttoscienze Compact e Tutto La Stampa Compact 1992 e 1993 in offerta speciale (L. 600.000)

I prezzi sono comprensivi di Iva e spese postali.
Scelgo il pagamento:
contrassegno
con assegno non trasferibile intestato a "Editrice La Stampa Spa".

Nome
Cognome
Società/Ente
P. IVA o cod. fiscale
Via N.
C.A.P. Città
Tel.
Firma

Elaborazione log. Piero Migli & Partners Srl Milano (tel. 02/29525198)
Ritagliare e spedire questo coupon a: La Stampa - Ufficio Marketing - Via Marenco, 32 10126 Torino

Per ulteriori informazioni: NUMERO VERDE 1678 - 02005

LA STAMPA

Industria Manufatti in Cemento
PEPE
di Barbieri Michele & C. s.n.c.
S.S. per Genova, 58/B
15057 TORTONA (AL)
Telef. 0131/862.640
0131/868.859

LA STAMPA
GENOVA
E LEVANTE
Domenica 12 Febbraio 1995 LV 39
Genova, via Varese 2, tel. 565.716-532.272

Industria Manufatti in Cemento
PEPE
di Barbieri Michele & C.
SIAMO IN GRADO DI RISOLVERE OGNI VOSTRO PROBLEMA CON LAVORI SU ORDINAZIONE

Una mappa dei protagonisti della controversa stagione del Carroccio in Liguria

Nasce a Genova l'«anti-Lega»

Raduno oggi al Centro congressi dell'Expo. La Lif guidata dal senatore Cappelli è alla sua prima prova di forza. Molta attenzione per il dibattito di Milano e attesa per la possibile presenza di Maroni

GENOVA. La Lega Nord in pieno dramma: oggi, al Centro Congressi dei Magazzini del Cotone, si consuma la scissione della parte più consistente dell'ex popolo del Carroccio dalla schiera di Umberto Bossi. Nasce, ma non si sa quanto durerà, formazione autonoma, la Lif, che sarà guidata dai parlamentari liguri Sergio Cappelli, Andrea Guglieri e Fede Latronico, gli ultimi a staccarsi, dopo le defezioni a raffica di Sergio Castellaneta, Cristoforo Canavese e Pino Dallara nei mesi scorsi. Dietro di loro «quadri» intermedi, sindaci, assessori, militanti, «attacchini» della prima ora: un esercito deluso che ha perso, in pochi mesi vorticosi, il contatto con l'opinione pubblica, l'entusiasmo «popolare» che pure si constatava a tutte le manifestazioni pubbliche. Alla ricerca dell'identità perduta e d'una nuova «casa».

SERVIZI NELLE PAGINE NAZIONALI

GENOVA
DAL NOSTRO CORRISPONDENTE

Il senatore Sergio Cappelli ha giocato il «carico» del Centro Congressi, sala che contiene quasi duemila persone, frutto della megalomania che precedette le famigerate celebrazioni colombiane. Se la riempirà di fans e supporters «leghisti» non più bossiani, avrà dato all'esterno la sperata prova di forza e si siederà, con gli altri parlamentari e amministratori transfughi del Carroccio, con più chances tra le mani nel tavolo della trattativa con gli altri partiti del Polo delle Libertà. La confluenza, sia pure in una dimensione «distinguo» è ovviamente tata. Chi, in Liguria (e non solo nella nostra regione) segue Cappelli, Guglieri e Latronico, afferma d'essere rimasto fedele agli ideali e al progetto politico di quando la Lega è sorta: liberismo, federalismo fiscale e amministrativo, lotta alla partitocrazia tradizionale, nessun accordo un sinistra ritenuto comunque statalista e assistenziale. In parole povere, Cappelli e i suoi sostenitori ritengono che sia stato Bossi a tradire l'accordo del 27 marzo dell'anno con Berlusconi e si stiano più forti anche per quello che sta accadendo all'interno del ppi di Rocco Buttiglione. Proprio a Savona, pure tra mille contrasti, gli ex democristiani hanno già vita ad accordi con il Polo e la Lega in Comune e in provincia, a differenza di quanto invece è accaduto in Regione.

Cappelli, nella recente conferenza stampa di Genova, ha detto che i leghisti anti-Bossi, come base, erano più di mille e che sarebbero cresciuti. Dalla sua parte s'è schierato l'ex capogruppo in consiglio comunale a Genova Franco Bampi, docente universitario; con lui ci sarà l'ex segretario provinciale Calvano e molti amministratori degli enti locali.

Fedeli a Bossi invece, per adesso, restano molti sindaci: Oddo di Sanremo, Avogadro di Alassio, Negro di Pietra Ligure, Peruzzi di Boglioasco e Agostino di Chiavari.

Molto di quello accadrà oggi sull'estremità del Molo Vecchio è collegato alle ultime, concitate ore di dibattito in corso a Milano. Le dalla Lega aumentano e non c'è alcun dubbio è probabile che ci sia, alla lunga, un riaggancio. La Lif di Cappelli vorrebbe ricongiungersi con il gruppo «federalista» di Gianfranco Miglio che ha in Liguria in

Sergio Cappelli e Andrea Guglieri, due protagonisti della scissione

punta il deputato Sergio Castellaneta. Poi ci sono i deputati Canavese e Dallara che hanno aderito al movimento dell'on. Michelini, nel quale è confluito anche un ligure illustre, eletto però in Lombardia, Marcello Staglieno, vicepresidente Senato, giornalista e scrittore.

Dall'assemblea di oggi emergeranno soprattutto le strategie per le elezioni regionali e politiche, con tensioni e personali che s'intrecciano fittamente: non a caso si annunciano numerosi osservatori dall'esterno, soprattutto ppi. Forza Italia, Ccd e An. Ma il «colpo di teatro» che resterà sino all'ultimo sospeso sulla platea potrebbe davvero la presenza dell'ex ministro dell'interno Roberto Maroni. E' Maroni il leader che i leghisti dissidenti e nella cui linea si sentono identificati.

Il clima è arroventato e le tensioni sono forti: si capirà già da domani se il pop leghista è in preda al turbamento e quindi alla diaspora, oppure se invece, con uno scatto di reni cercherà, sull'antico tracciato del passato, un nuovo corso e soprattutto differenti strategie. In particolare si capirà se gli uomini della prima ora avranno ancora un avvenire politico da protagonisti.

Paolo Lingua

LE PRIME A TEATRO

Due debutti d'autore

Martedì al Genovese torna «La donna serpente» di Carlo Gozzi, mercoledì alla Corte tocca a «I giganti della montagna», con Giulio Lazzarini (foto)

A PAGINA 45

CHI

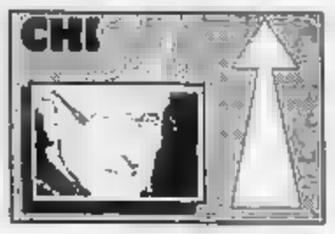

GIOVANNI CANESTRI. *foto*
Il cardinale, forse all'imbocco dell'ultimo anno di permanenza a Genova, consolida la sua fama di prelato saggio ed equilibrato al di sopra delle parti. S'è nella tragedia di Marassi, negli interventi sulla società e in difesa del lavoro e della solidarietà in maniera impeccabile.

SANSA.
Il sindaco di Genova, nonostante la fama di «scontroso» regge la «hit parade» per la seconda settimana. La sua linea intransigente ha piegato i burosauri del ministero dell'interno. La dittatura del calcio pinga la testa. Ero ora.

GASTRONOMICO RECCHESE.
I ristoratori istituiscono un marchio «doc» per la focaccia col formaggio. Controlleranno metodi e ingredienti di chi la proporrà, soprattutto all'esterno di Recco, per difenderne la qualità e la tradizione.

CHI

PIERO VILLA. *foto*
L'assessore al traffico, nonostante l'orgine politica «verde», resta al palo: del piano del traffico non si parla più da mesi. Sembra inghiottito nel nulla. Contrasti in giunta, oppure paura di scegliere e di scontentare qualcuno?

ILVA.
I potentissimi siderurgici alla vigilia di acquistare la parte genovese dell'Ilva Laminati Piani si chiudono in difesa, lasciando sempre incerto il tavolo del dialogo. ma vogliono restare o no? E che prezzo vogliono pagare? E chi li stanerà dall'«arroccos?

GIUSEPPE MATTARELLA.
Cavaliere del lavoro, industriale siciliano.
Era subentrato nella gestione della Nuova Forti di Sestri Levante alimentando tante speranze.
Oggi, soffocato dai debiti, alza bandiera bianca.
Lasciando senza stipendio 66 famiglie di Sestri.

Decisione del Csm

Giudice di Asti è sospeso dal servizio

ASTI. L'ex presidente di sezione del tribunale di Asti, Renzo Massobrio, dall'estate scorsa in forza alla corte d'appello di Genova, è stato sospeso dalle funzioni di magistrato: la decisione è stata presa dalla sezione disciplinare Csm. Il provvedimento è legato all'inchiesta avviata nei mesi dalla procura di Milano, che vede Massobrio indagato insieme ad altri colleghi astigiani.

La richiesta di rinvio a giudizio è già stata depositata dal pm Giovanna Ichino: martedì si svolgerà l'udienza preliminare davanti al gip Maurizio Grigo. Il giudice, magistratura da trent'anni, è accusato atti libidine, favoreggiamento personale e abuso d'atti d'ufficio.

Accuse che il magistrato, molto stimato nella città piemontese, aveva respinto in una lunga lettera inviata alla «Stampa»: «I provvedimenti che mi hanno colpito sono stati adottati senza che io abbia mai potuto difendermi. [r. gon.]

Una vettura esce di strada in via Buozzi e precipita per vari metri: grave la conducente

Sabato tragico, 4 morti sulle strade

Maxitamponamento per venti auto sulla Ge-Livorno

GENOVA. Giornata drammatica ieri sulle strade della Liguria e del Basso Piemonte viscide dalla pioggia. Il bilancio dei tre incidenti più gravi, verificatisi sulla A26 Voltri-Santhià, allo svincolo Bolzaneto della A10 e La Spezia, è di quattro morti e due feriti. Altri feriti a Genova e per un maxitamponamento sull'A12 Sestri-Livorno.

L'episodio più grave è accaduto intorno alle 13 sull'autostrada **Voltri-Alessandria.** Una Saab 900, quattro milanesi a bordo, si è schiantata contro la cuspide del guardrail nei pressi dell'area di servizio del Turchino. Hanno perso la vita Luigi Milani, 79 anni e la sorella Loredana, di 64 anni. Ferito gravemente Eugenio Dadda, 66 anni, trasportato un elicottero dei Vigili del fuoco al Santa Corona di Pietra Ligure dove è ricoverato in Rianimazione. Lievi contusioni per la quarta passeggera, Mirza Maldifassi, di 70 anni.

A La Spezia un ragazzo di-

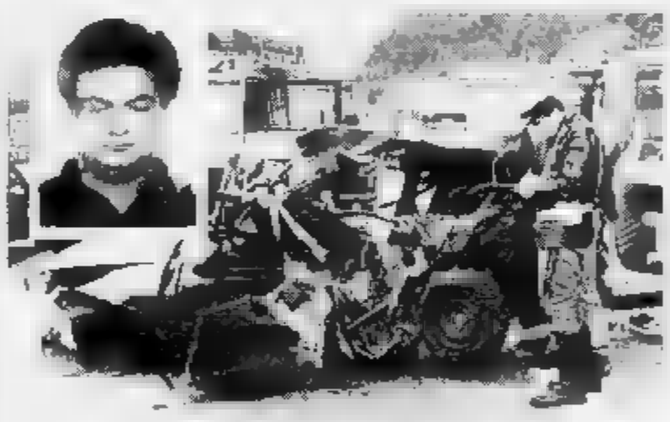

Quello che resta dell'auto di Rocco Maiolo (nel riquadro) morto a Bolzaneto

ciassette anni, Luca Magnani, è deceduto dopo essersi schiantato in moto contro ringhiera. L'incidente è avvenuto nella notte sull'Aurelia in frazione Chiappa. Il giovane ha urtato il cordolo del marciapiedi e ha perso il controllo del mezzo. E' morto un'ora dopo all'ospedale. Un'altra giovane vittima, Rocco Maiolo, 25 anni, di Cittanova (Reggio Calabria), allo svincolo di Bolzaneto. L'auto del giovane, per ragioni accertare, ha sbandato ed ha urtato ripetutamente il guard-rail, sui due lati della carreggiata, ed è poi andata ad incastrarsi sotto un rimorchio. E' morto durante il trasporto all'ospedale Celesia di Rivarolo.

Nella tarda mattinata, in via Buozzi a Genova, un'auto condotta da Giuseppina Ferrari, 52 anni, ha sfondato la ringhiera di protezione ed è volata in una piazzola in via Mura degli Zingari, dopo aver compiuto un volo di circa otto metri. La donna è stata estratta dalle lamiere dai vigili del fuoco; trasportata al S. Martino è stata sottoposta ad un intervento chirurgico. La prognosi è riservata.

Infine, nel pomeriggio sull'autostrada Livorno-Sestri Levante nei pressi di Brignato, venti auto sono rimaste coinvolte in un maxi tamponamento. Cinque persone sono rimaste ferite. Il traffico è rimasto bloccato per oltre due ore. [m. r.]

Il sindaco ha respinto le pressioni ricevute perché firmasse l'agibilità per lo stadio di Marassi

Adriano Sansa: il coraggio di dire no

Sarà Roma ad assumersi la responsabilità di Samp-Reggiana

Il sindaco Adriano Sansa

GENOVA. Adesso, per tornare ai picchi dell'«audience» che già aveva conquistato dopo la sua elezione, Adriano Sansa dovrà prendere per le corna i tre grandi problemi che caratterizzeranno la sua amministrazione: piano regolatore, Porto Antico, piano del traffico. Ma è certo che il sindaco di Genova chiude i «terribili» giorni cominciati due domeniche fa con l'assassinio di Vincenzo Spagnolo con il piglio del vincitore. Ha infranto il «tabù» che vedeva sino a ieri i politici in soggezione dinanzi al Dio Calcio.

Sansa va quasi mai alla partita: è noto che ama la montagna e la vela e che, in gioventù, era un temibile giocatore di ping-pong. Pure, in passato, i suoi predecessori erano convinti dell'importanza della «passerella» in tribuna la domenica. Fu per Cerofolini e per Burlando, accaniti genoani; non si sottrasse il «freddo» Merlo e persino lo «chic» Campart tornò allo stadio.

Sansa no: scorbutico e qualche volta scostante, pensa però con la sua testa. La vicenda dell'agibilità dello stadio «Ferraris», per molti aspetti, è stato emblematica: ha detto «no» e non ha firmato l'agibilità «provvisoria» a otto giorni per Samp-Reggiana che da parte dei superburocrati romani si cercava di imporgli.

Il ministero dell'Interno s'è assunto la responsabilità e quindi, vada come deve andare, entro la fine del campionato la zona di Marassi sarà «ingabbiata», con poche (giustificate) lamentele dei residenti che debbono pagare, da innocenti, pesanti disagi a causa del teppismo che i club calcistici, con incoscienza, hanno alimentato.

Genova, salvo l'episodio tragico di quindici giorni fa, non ha mai avuto picchi di violenza, ma era noto a tutti che più o scazzottiatura scappava sempre. Ci sono stati scontri a sparangate. Nessuno ci ha messo mai rimedio.

E la questione dello stadio collocato in mezzo alle case di civile abitazione, adiacente a un che dovrebbe essere da tempo demolito? Anche questa è incongruenza: quando si decise il rifacimento, nella si «Mondiali», venne avanti la proposta di costruire uno stadio nuovo, in zona periferica, con ampio parcheggio. Si levò un coro di no, a cominciare dalle due società Genoa e Samp che trovano più comodo uno stadio nel cuore della città. E in Consiglio comunale i pochi propositori del decentramento piangono la testa.

Lo stadio - se qualcuno se lo ricorda ancora - venne demolito e ricostruito in due tempi. Si giocò a capienza dimezzata, su un terreno impastato di calce e tarriccio, immolando il buon senso sull'altare della demagogia e del permesso da rinnovare ogni otto giorni, finché non venne un uomo chiamato Sansa. [p. l.]

ALTRI SERVIZI SPORT

Coltellate in casa

Lite in famiglia Un trentanovenne fa «harakiri»

GENOVA. Si è conclusa con il ricovero un uomo all'ospedale, ferito da una coltellata allo stomaco, una lite familiare. Secondo le prime informazioni, l'uomo, Francesco La Rosa, 39 anni, si sarebbe accoltellato da solo in seguito ad una vivace discussione con la moglie. Il fatto è accaduto attorno alle 7,30 in via Torti, nel quartiere San Fruttuoso. I vicini hanno raccontato di aver udito delle urla. Successivamente è sopraggiunta un'autoambulanza che ha trasportato l'uomo all'ospedale. Avvertita del fatto, la polizia sottoposto ad un interrogatorio la moglie di Francesco La Rosa e il fratello lui, Serafino. Secondo la loro versione, nel corso della lite, l'uomo si sarebbe ad un certo punto chiuso in camera si sarebbe dato una coltellata nello stomaco. Nell'appartamento, gli agenti hanno sequestrato due coltelli e uno questi quello che ha ferito Francesco La Rosa. [a. l.]

VENTIQUATTR'ORE

DROGA

Eroina «tagliata» male: ricoverati 30 tossicodipendenti

Una trentina di tossicodipendenti (di cui 22 solo a Genova) sono stati ricoverati negli ospedali liguri nel corso delle ultime 48 ore: nessuno versa in gravi condizioni, ma sembra che circoli da qualche tempo una partita di eroina «tagliata male» a quanto pare proveniente dalla Turchia. [a. l.]

CONTROLLI

Limoni «avvelenati» dalla Spagna: una denuncia

I carabinieri del Nas hanno sequestrato una partita di limoni provenienti dalla Spagna trattati con di antiparassitari e di fitomarinaci. Un grossista del mercato di corso Sardegna, Vittorio Vernazza, 60 i, è stato denunciato. [a. l.]

POLITICA

Nasce un circolo a favore della candidatura Prodi

Il Circolo Progetto Democratico, sorto da poche settimane attorno a personalità della cultura, delle professioni e della politica dell'area progressista si dichiara favorevole alla candidatura del prof. Renato Prodi e annuncia la propria disponibilità a dar vita a una manifestazione pubblica, imperniata sulla presenza a Genova dell'ex presidente dell'Iri. Lo ha reso un comunicato del presidente del Circolo, prof. Enrico Beltrametti, già rettore dell'Università di Genova. [p. l.]

SANITÀ

Apparecchiatura medicale donata al Galliera

E' stato consegnato ieri mattina all'ospedale Galliera il acceleratore lineare per la cura delle neoplasie. La donazione è opera del comitato ligure dell'associazione per la ricerca sul cancro presieduta dal prof. Victor Uckmar. Alla era presente il cardinale Giovanni Canestri. [p. l.]

NUMERI UTILI

FARMACIE

GENOVA
Ore 8,30 - 20
Rest, via Interiano 3; *Burlando*, via Granello 3; *Casana*, vico Casana 22; [redacted]lotti, via P. Della Cella 7; *Del Lido*, via Guerrazzi [redacted]; *La Farmaceutica*, via Canevari 129; *N.S. del Monte*, [redacted] G.B. D'Albertis 15; *Saporiti*, via Sapeto 47; *Campari*, via Oberdan 69.
[redacted] 8,30 - 21,30
Bastreri, [redacted] Struppa 146; *S. Bernardo*, via Mogadiscio 45; *Cantore*, via Cantore 51; *Centrale*, via Canzio 47; *Centrale*, [redacted] Gottorno 5; *Popolare*, via Menotti 77; *San Francesco*, via Custo 33; *Multedo*, via Multedo 107.
Ore 20 - 8,30
Pescetto, [redacted] Balbi 185; *Europa*, [redacted] Europa 676; *Ghersi*, corso B. Aires 18.

TURNO NOTTURNO 12/2
SORI
Sori, via C[redacted] 18, tel. 700.632
RECCO
Remi, p.le Europa 1, tel. 74.015.
CAMOGLI
Antola, via [redacted] Repubblica 97, tel. 771.060
S. MARGHERITA
Internazionale, [redacted] Martin 2, tel. 287.189
RAPALLO
Montallegro, [redacted] Libertà 106, tel. 53.395
ZOAGLI
Vallere, p.zza XXVII Dicembre 8, tel. 259.041
CHIAVARI E LAVAGNA
Fam, p.zza Cavour 3, tel. 309.819. *Rossi*, via Cavour 31, tel. 393.317.
SESTRI LEVANTE
Internazionale, l.go Colombo 52, tel. 41.024
MONEGLIA
Marcone, via L[redacted]

AUTOAMBULANZE

Genova: tel. 595.951; **Camogli:** tel. 770.205; **Ruta:** tel. 771.119; **Recco:** tel. 74.234; **S. Margherita:** tel. 287.019; **Rapallo:** tel. 50.433, 60.700; **Chiavari:** [redacted] 322.422, 309.055; **Cogorno:** tel. 384.620; **Lavagna:** tel. 309.947; **Sestri L.:** tel. 41.020, 480.750; **Riva Trigoso:** tel. 41.764; **Moneglia:** tel. 49.241; **Cogoleto:** tel. 9188.366; **Sori:** [redacted] 700.917

OSPEDALI

S. Martino: tel. 35.351; **Galliera:** tel. 56.321; **Sampierdarena:** tel. 41.021; **Rivarolo:** tel. 448.941; **Sestri Ponente:** tel. 600.841; **Gaslini** (pediatrico): tel. 56.391; **Borgo Fornari:** [redacted] 932.985; **Recco:** tel. 74.102; **Santa Margherita:** tel. 283.611; **Rapallo:** tel. 50.231; **Lavagna:** tel. 32.91; **Cogoleto:** [redacted] 91.83.455

GUARDIA MEDICA

Notturna prefestiva e festiva:
Genova, Bogliasco, Pieve Ligure, Arenzano, Cogoleto: tel. 354.022. Pediatrica (a pagam.) tel. 542.776.
Recco, Rapallo, Camogli, S. Margherita: tel. 60.333
Chiavari, Lavagna, Sestri Levante: tel. 303.410-32.91
Borzonasca: tel. 340.239.
Santo Stefano d'Aveto: tel. 98.129.
Cicagna: tel. 92.147
Varese Ligure: tel. 842.041.

AUTOLINEE

AMT Genova: tel. 59.972.114 **Tigullio Trasp.: Chiavari:** tel. 313.851. **Sestri Levante:** tel. 41.384 - 480.656 - 47.751 **Rapallo:** tel. 54.500 - 51.396 - 54.508.

FERROVIE

Genova: 284.081; **Camogli:** 771.137; **Recco:** 76.134; **Santa Margherita:** 286.630 **Rapallo:** 50.347; **Zoagli:** 259.358; **Chiavari:** 300.000, 309.587 - 392.181; **Sestri Ligure:** 41.620, 41.050; **Riva Trigoso:** 42.386; **Cogoleto:** 9181.765; **Moneglia:** 49.705.

MERCATI

Lunedì. P.za Palermo, p.za Di Negro, [redacted] Tre Ponti, Molassana, Bolzaneto, Pegli, Recco, Riva Trigoso. **Martedì.** Piazzale Parenzo, p.le Giusti, Oregina, Nervi, [redacted] Anzani, Cornigliano, Voltri. **Mercoledì.** P.za Terralba, via del Campo, via Tortosa, Sestri Ponente, P.za Certosa, p.le Da V[redacted]. **Giovedì.** P.za Palermo, p.za Di Negro, Bolzaneto, Pegli, via Anzani, via Emilia, Lavagna, Rapallo, Sori. **Venerdì.** Via Isonzo, p.za Tre Ponti, p.za Terralba, Prato, Pontedecimo, p.le Parenzo, p.le Giusti, Oregina, Cornigliano, Chiavari, S. Margherita. **Sabato.** Via del Campo, via Tortosa, piazzale Terralba, Sestri Ponente, Certosa, p.le Da Vinci, Sestri Levante.

TAXI

Genova Radiotaxi: 2696, **Recco:** 74037, **Camogli:** 771143, **Portofino:** 269285, **S. Margherita:** [redacted]. **Rapallo:** 55858, 54474, 50049, 55888, 55965, 50317, 50647, **Zoagli:** 259385, **Chiavari:** 308284, 305522; **Lavagna:** 392096, 3931622; **Sestri Levante:** 41277, 41278; **Sori:** 700398.

[redacted] PORTO

Genova: [redacted] 26.74.51 **Santa Margherita:** tel. 28.70.29

CORPO F[redacted]

Genova: 566831-580429-586553. **Caserza Ligure:** 467.141. **Borzonasca:** 340.016. **Cicagna:** 92.035. **Rezzoaglio:** 97.043. **S. Stefano d'Aveto:** 98.072

STASERA AL CINEMA

GENOVA

TEATRI

Carlo Felice — Tel. 589.329/591.697 Or.: 21 L. 50/35/25.000
OGGI RIPOSO

T. della Corte — Tel. 570.2472 Ore 20,30 L. 40.000/28.000
La resistibile ascesa [redacted] Arturo Ui — di Bertolt Brecht. Regia di Marco Sciaccaluga. Con Eros Pagni, Vittorio Franceschi, Ugo Maria Morosi, Virgilio Zernitz, Massimo [redacted].

Teatro Duse — [redacted] 831.18.91 Ore 20,30 Lire 40.000/28.000
Il sogno di un uomo ridicolo — di F. Dostoevskij. Regia di Gabriele Lavia.

Pol. Genovese — Tel. 839.35.89 Ore 21 [redacted] 40.000/30.000
Gli uomini sono tutti bambini — musical di Enrico Vaime, regia di Pietro Garinei. Con Gianfranco D'Angelo, Flo Sandons, Wilma Goich, Simona Patitucci, Laura Di Mauro.

T. [redacted] Tosse — Tel. 247.07.93 Ore 21 Lire 30.000
Sala Aldo Trionfo: **Salone Meraviglia** di Francesco Freyrie, regia di Daniele Sala con Antonio Albanese. [redacted] Ruggeri e Vito. Sala Dino Campana: riposo. Sala Agorà: **Fedra**, di Seneca. Regia T. Conte. Ore 21. Lire 12.000.

CI[redacted] Ariston 1 — T. 208.549. Or.: 15,10/17,25 20,10/22,45. L. 1[redacted]00 sab.-dom. 12.000; mer. 7000
Stargate ☎ — *di R. Emmerich, con K. Russell, J. Spader, J. Davidson (Usa '94)* — Un archeologo decifra una misteriosa iscrizione egi[redacted] varca un portone che lo conduce in un mondo antico e parallelo N. V. 2h 08' **Fantarcheologia**

Ariston 2 — Tel. [redacted] Or.: 14,30/16,45/19 21,15/23,20. L. 10.000 sab.-dom. 12.000; mer. 7000
Stargate ☎ — *di R. Emmerich, con K. Russell, J. Spader, J. Davidson (Usa '94)* — Un archeologo decifra una misteriosa iscrizione egizia e varca un portone che lo conduce in un mondo antico e parallelo N. V. [redacted] **Fantarcheologia**

Augustus — Tel. 566.610 Or.: 15/17,30/20/22,30 Lire 10.000 sab.-dom. 12.000; mer. 7000
Il fiume della paura ☎ — *di C. Hanson, con M. Streep, [redacted] Bacon, D. Stra[redacted]im (Usa '94)* — Una famiglia in gita sulle rapide di un fiume s'imbatte in una per[redacted] banda di rapinatori ch[redacted] di sfuggire alla polizia N. V. 1h 52' **Thriller**

Corallo 1 — Tel. 586.419. Or.: 16 16,55/18,50/20,45/22,40 Lire 10.000 sab.-dom. 12.000; mer. 7000
Mangiare bere uomo donna — *di A. Lee, con S. Lung, K.M. Yang, Chien-Lien Wu (Taiwan '94)* — Uno chef abilissimo, vedovo, in pensione e con tre figlie: le gioie, le ribellioni e le scelte sentimentali ruotano intorno ai suoi ammalianti banchetti. N. V. 2h 10' **Comm.**

Corallo 2 — Tel. 586.419 Or.: 15,30/17,50/20,10 22,30. Lire 10.000 sab.-dom. 12.000; mer. 7000
Vanya sulla 42ª strada — *di L. Malle, con W. Shawn, L. Pine, B. Smith (Ingh. '94)* — La messinscena teatrale dello «Zio Vanja» di Cecov, adattato da Mamet, sul palcoscenico di un [redacted] York. N. V. 2h 01' **Teatrale**

[redacted] — Tel. 564.403 Or.: 15,10 17,35/20/22,30 [redacted] sab.-dom. 12.000; mer. 7000
Frankenstein di Mary Shelley ☎ — *di K. Branagh, con K. Branagh, R. De Niro, H. Bonham Carter (Usa '94)* — Uno scienziato «costruisce» una creatura dotata di vita che poi sfugge al suo controllo. Dal classico [redacted] Mary Shelley N. V. 2h 10' **Horror**

Lux — Tel. 561.691 Or.: 15,30/17,50 20,10/22,30 Lire 10.000 sab.-dom. 1[redacted]; mer. 7000
Pulp fiction — *di Q. Tarantino, con J. Travolta, B. Willis, U. Thurman (Usa '93)* — Omicidi e risate in cinque episodi ispirati ai «pulp magazines», le riviste da pochi cent degli Anni 30 e 40. Palma d'oro '94 a Cannes V. M. 18 2h 35' **Commedia Nera**

Odeon — Tel. 362.8298 Or.: 15/17/18,50/20,40 22,30. L. 10.000 sab.-dom. 12.000; mer. 7000
Il re Leone — *di R. Allers e R. Minkoff, prod. Walt Disney (Usa '94)* — La storia del leoncino Simba che, dopo la scomparsa del padre, è destinato a superare molte prove prima di diventare il re della savana. N. V. 1h 30' **Cartoni Animati**

Olimpia — Tel. 581.415 Or.: 15/17,30/20/22,30 L. 10.000 sab.-dom. 12.000; mer. 70[redacted]
Rivelazioni ☎ — *[redacted] B. Levinson, con M. Douglas, D. Moore, D. Sutherland (Usa '94)* — Un uomo, «molestato» in azienda dalla sua capo, lotta strenuamente per difendere dignità e [redacted]. Dal romanzo di Crichton V. M. 14 2h10' **Drammatico**

Orfeo — Tel. 564.849 [redacted]: 15/16,55/18,45/20,40 22,40. L. 10.000 sab.-dom. 12.000; mer. 7000
Le ali della libertà ☎ — *di F. Darabont, con T. Robbins, M. Freeman, B. Pitt (Usa '94)* — Un uomo, che ha ucciso la moglie e il suo amante, intreccia in carcere una relazione pericolosa. Dal romanzo di King M. N. V. 2h 17' **Drammatico**

Palazzo — Tel. 565.5121 Or.: 15/16,55/18,50/20,45 22,30. L. 10.000 sab.-dom. 12.000; mer. 7000
Il colonnello Chabert ☎ — *di Y. Angelo, con G. Depardieu, F. Ardant, F. Luchini (Francia '93)* — Un [redacted] soldato napoleonico, creduto morto in guerra, torna a casa dopo molti anni ma la perfida moglie si è rifatta una vita. Da Balzac. N. V. 1h 50' **Dramm.**

Universale Palazzo dello Spettacolo Sala 1. [redacted] 582.461 [redacted] 15; ult. 22,40. L. 10.000 sab.-dom. 12.000, mer. 7000
Camerieri ☎ — *di L. Pompucci, con P. Villaggio, D. Abatantuono, M. Messeri (Italia '94)* — Storie, risse e sogni di un gruppo di camerieri e di volgari clienti in un ristorante sul mare, che rischia di chiudere N. V. 1h 42' **Comico**

Universale Palazzo dello Spettacolo Sala 2. Tel. [redacted] In. 15,30, ult. 22,30. L. 10.000 sab.-dom. 12.000, mer. 7000
Kika - Un corpo in prestito — *di P. Almodóvar, con V. Forqué, V. Abril, P. Coyote (Spagna '93)* — Una donna-telecamera filma per la tv ciò che vive e vede. Nei suoi ritratti urbani c'è di tutto: orrori, nefandezze, vizi privatissimi. V.M. 14 1h 55' **Commedia**

Universale Palazzo dello Spettacolo Sala 3. T. 582.461 In. 15, ult. 22,40. L. 10.000 sab.-dom. 12.000, mer. 7000
The Mask ☎ — *di C. Russell, con J. Carrey, C. Diaz, R. Jeni (Usa '94)* — Un impiegato di banca si trasforma in un «uomo di gomma» grazie a una maschera magica, ruba il cuore alla pupa di un gangster e affronta il boss. N. V. [redacted] **Comico**

[redacted] — Tel. 562.137 Or.: 15,10/17 18,50/20,40/22,30. L. 10.000 sab. [redacted] 12.000; mer. [redacted]
Poliziotti ☎ — *di G. Base, con C. Amendola, M. Placido, K. Rossi Stuart (Ita. '94)* — Un detenuto ricoverato per tentato suicidio riesce a fuggire: le due guardie che lo sorvegliavano reagiscono in modi opposti ed estremi. V. 14 1h 30' **Dramm.**

Centrale 1 — Tel. 580.380
Film a luce rossa

Centrale 2 — Tel. 580.380
Film a luce rossa

Chiabrera — Tel. 281.565
Film a luce rossa

Eldorado

Amici del cinema — Tel. 413.838 Or.: 21,30/24 Lire [redacted]
Naked - Nudo — *di M. Leigh, con D. Thewlis, K. Cartlidge, L. Sharp (Gb '94)* — In una Londra cupa e degradata, il «percorso» di un giovane antieroe degli Anni 90 tra storie di violenza ma anche di inaspettata dolcezza. V.M. 14 2h [redacted]' **Dramm.**

Carignano — Tel. 570.23.48 Lire 10.000
Le avventure di Huck Fi[redacted] — *di S. Sommers, con E. Wood, C. Vance, R. Coltrane (Usa '94)* — Un ragazzo e uno schiavo negro in viaggio su una zattera sconfiggono pregiudizi e i malvagi che vogliono riportare in catene il fuggitivo. Da Mark Twain. N. V. 1h 50' **Avv.**

Fritz Lang — Tel. 219.788 Ore 21,15 Lire 8000/5000
Viaggio [redacted] Inghilterra — *di R. Attenborough, con A. Hopkins, D. Winger, J. Mazzello (Ingh./Usa '94)* — La storia vera dell'incontro e dell'amore tra lo scrittore inglese cattolico C. S. Lewis e la poetessa inglese Joy Gresham. N. V. 2h 10' **Drammatico**

Lumière — [redacted] 505.935 Or.: 20,15/22,30 L. 6000, rid. 5000 prima visioni 7000
La signora ammazzatutti — *di J. Waters, con K. Turner, S. Waterston, R. Lake (Usa '94)* — Una mamma modello, simpatica e maestra di bon ton, in realtà elimina vicini indesiderati e inopportuni con la ferocia di un serial-killer. N. V. 1h 36' **Commedia**

IL TEMPO IN LIGURIA

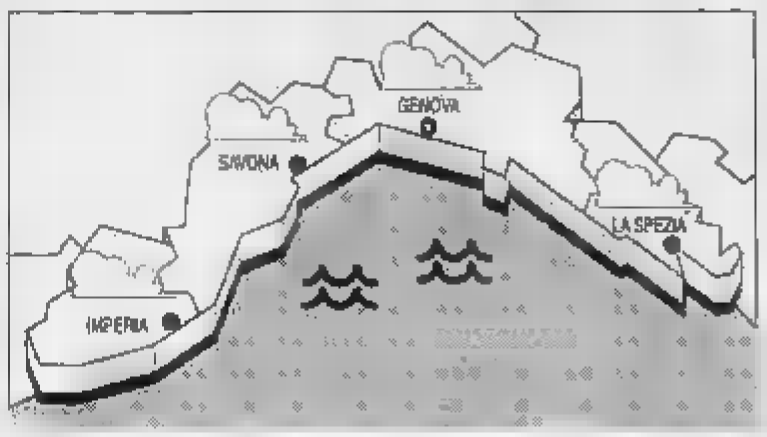

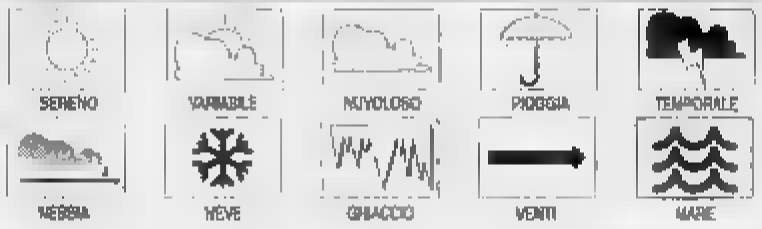

TEMPO PREVISTO PER OGGI. [redacted] irregolarmente nuvoloso, con possibilità di qualche isolata breve precipitazione intermittente. Venti tra Est-Sud-Est e Ovest-Sud-Ovest moderato (10-15 nodi). Mare tra poco mosso e mosso. Temperatura minima in lieve flessione, stazionaria la massima.
RILEVAZIONI DI IERI. Temp. del mare 13° C, umidità 75%, vento Est-Sud Est 10-20 km/h, mare poco mosso-mosso al largo, cielo nuvoloso, pressione barom. 1012 mb (stazionaria).

TEMPERATURE DI IERI

Genova	[redacted] **15**	min **11**
Savona	max **10**	min **7**
Imperia	[redacted] **13**	[redacted] **9**

UN ANNO FA A IMPERIA
Max: 15, min: 8, Temp. mare 13.

Il **Sole** sorge alle 7,32 e tramonta alle 17,52. La **Luna** cala alle 5,11 e si leva alle 15,08 (fase crescente).

Dati gentilmente forniti dall'Osservatorio meteorologico del Comune di Imperia e dal Centro Meteo Mursia di Portofino.

[redacted] — Tel. 300.033 Ore 21,15 Lire 6000
Con gli occhi chiusi — *di F. Archibugi, con D. Caprioglio, G. Bocciarelli, S. Sandrelli (Ita. '94)* — Toscana inizio '900: l'amore tra due giovani che si perdono e si ritrovano quando ormai i loro destini sono segnati. Da Tozzi. N. V. 1h 50' **Drammatico**

PEGLI Eden — [redacted]. 683.039. Peglicinema Or.: 20,30/22,10 L. 9/6000, lun. e soci 6000
The Mask ☎ — *di C. Russell, con J. Carrey, C. Diaz, R. Jeni (Usa '94)* — Un impiegato di banca si trasforma in un «uomo di gomma» grazie a una maschera magica, ruba il cuore alla pupa di un [redacted]ster e affronta il boss. N. V. 1h 30' **Comico**

CASELLA Cinema parrocchiale — Tel. 937.930 Or.: 21,15 Lire 5000/4000
OGGI RIP[redacted]

S. MARGHER[redacted] Centrale — Tel. 286.033 Ore 15,30/17,45/20/22,20 Lire 10.000
Rivelazioni ☎ — *di B. Levinson, con M. Douglas, [redacted] Moore, D. Sutherland (Usa '94)* — Un uomo, «molestato» in azienda dalla sua capo, lotta strenuamente per difendere dignità e lavoro. Dal romanzo di Crichton V. M. 14 2h10' **Drammatico**

RAPALLO Augustus — Tel. 81.951. Or.: 16,05/18,10/20,15 22,20 Lire 8000
Maverick — *di R. Donner, con M. Gibson, J. Foster, J. Garner (Usa '94)* — Una simpatica canaglia, una ladra professionista, un infido sceriffo in viaggio verso St. Louis per partecipare a un ricco campionato di poker N. V. 2h 09' **Comm. Western**

CHIAVARI Cantero — Tel. 309.938 Or.: 16/18,05/20,10/22,30 L. 10.000
Stargate ☎ — *di R. Emmerich, con K. Russell, J. Spader, J. Davidson (Usa '94)* — Un archeologo decifra una misteriosa iscrizione egizia e varca un portone che lo conduce in un mondo antico e parallelo N. V. 2h 08' **Fantarcheologia**

Mignon — Tel. 309.694 Or.: 15,30/17,45/20/22,30 L. 10.000
Rivelazioni ☎ — *di B. Levinson, con M. Douglas, D. Moore, D. Sutherland (Usa '94)* — Un uomo, «molestato» in azienda dalla sua capo, lotta strenuamente per difendere dignità e lavoro. Dal romanzo di Crichton V. M. 14 2h10' **Drammatico**

SESTRI LEV. [redacted] — Tel. 41.505. Or.: 16/18,08/20,10/22,20 Lire 6000
Timecop ☎ — *di P. Hyams, con J. C. Van Damme, R. Silver, M. Sara (Usa '94)* — Nel 2004 un poliziotto intraprende un viaggio nel tempo per catturare un senatore corrotto in grado di modificare il corso della storia. N. V. 1h 40' **Thriller**

SAVONA

Teatro Chiabrera — Or.: 15,30/21 Lire 38[redacted]
L'uomo d'Ymelda — Spettacolo musicale della compagnia goliardica Baistrocchi

Astor — Tel. 854.627 Or.: 15,30/17,45/20 22,15. Lire 10.000/7000
Rivelazioni ☎ — *di B. Levinson, con M. Douglas, D. Moore, D. Sutherland (Usa '94)* — Un uomo, «molestato» in azienda dalla sua capo, lotta strenuamente per difendere dignità e lavoro. Dal romanzo di Crichton V. M. 14 2h10' **Drammatico**

Diana 1 — Tel. 825.714 Or.: 15,30/17,45/20/22,30 L. 10.000/7000
Frankenstein di Mary Shelley ☎ — *di K. Branagh, con K. Branagh, R. De Niro, H. Bonham Carter (Usa '94)* — Uno scienziato «costruisce» una creatura dotata di vita che poi sfugge al suo controllo. Dal classico di Mary Shelley N. V. 2h 10' **Horror**

Diana 2 — Tel. 825.714 Or.: 15,30/17,15/19/20,40 22,30. L. 10[redacted]
Camerieri ☎ — *di L. Pompucci, con P. Villaggio, D. Abatantuono, M. Messeri (Italia '94)* — Storie, risse e sogni di un gruppo di camerieri e di volgari clienti in un ristorante sul mare, che rischia di chiudere N. V. 1h 42' **Comico**

Diana 3 — Tel. 825.714. Or.: 15,45 18/20,15/22,20 L. 10.000/7000
Il fiume della paura ☎ — *di C. Hanson, con M. Streep, K. Bacon, D. Strathairn (Usa '94)* — Una famiglia in gita sulle rapide di un fiume s'imbatte in una pericolosa banda di rapinatori che cerca di sfuggire alla polizia N. V. 1h 52' **Thriller**

Eldorado — Tel. 820.563 Or.: 15,30/17,45/20/22,30 Lire 10.000/7000
Stargate ☎ — *di R. Emmerich, con K. Russell, J. Spader, J. Davidson (Usa '94)* — Un archeologo decifra una misteriosa iscrizione egizia e varca un portone che lo conduce in un mondo antico e parallelo N. V. 2h 08' **Fantarcheologia**

Filmstudio — Or.: 15,30/17,30/20,30/22,30 Lire 5000
Little Odessa — *di J. Gray, con T. Roth, E. Furlong, V. Redgrave (Usa '94)* — Un killer torna nel quartiere natale, Little Odessa, zona [redacted] New York degli ebrei russi, per assistere alla mer della sua famiglia. N. V. 1h 38' **Drammatico**

Jolly — Or.: 15/17,30/20,30/22,30 L. 9000/6000/5000
Film a luci rosse

Salesiani — Ore 16 Lire 7000/5000
Gabbia di matti. *Spettacolo teatrale in tre atti con la compagnia di prosa «La Torretta».*

ALASSIO Colombo — Tel. 640.263. Or.: 20,20 22,30; fest. inizio [redacted] L. 9000/8000/4000
[redacted] ☎ — *di B. Levinson, con M. Douglas, D. Moore, D. Sutherland (Usa '94)* — Un uomo, «molestato» in azienda dalla sua capo, lotta strenuamente per difendere dignità e lavoro. Dal romanzo di Crichton V. M. 14 2h10' **Drammatico**

Ritz — T. 640427. Or. 20,30/22,30 fest./pref. 16,30/18,30/20,30 22,30. L. 9000/6000/4000
Il fiume [redacted] paura ☎ — *di C. Hanson, con M. Streep, K. Bacon, D. Strathairn (Usa '94)* — Una famiglia in gita sulle rapide di un fiume s'imbatte in una pericolosa banda di rapinatori che cerca di sfuggire alla polizia N. V. 1h 52' **Thriller**

ALBENGA Ambra — Tel. 51.419. Ore 20,15/22,30 fest. e pref. dalle 15 alle 22,30. Lire 8000/6000
Stargate ☎ — *di R. Emmerich, con K. Russell, J. Spader, J. Davidson (Usa '94)* — Un archeologo decifra una misteriosa iscrizione egizia e varca un portone che lo conduce in un mondo antico e parallelo N. V. 2h 08' **Fantarcheologia**

Astor — Tel. 50.897. Or.: 20,30/22,30 fest./pref. 16,30/18,30/20,30 22,30 L. 8000/5000
Poliziotti ☎ — *di G. Base, con C. Amendola, M. Placido, K. Rossi Stuart (Ita. '94)* — Un detenuto ricoverato per tentato suicidio riesce a fuggire: le due guardie che lo sorvegliavano reagiscono in modi opposti ed estremi. V. 14 1h 30' **Dramm.**

ALBISOLA [redacted] Teatro Leone — Ore 21 Lire 15.000
OGGI RIPOSO

CAIRO M[redacted] Abba — Orario: 20/22 spett. festivi dalle 16 Lire 8000/5000
Junior — *di I. Reitman, con [redacted] Schwarzenegger, D. De Vito, E. Thompson (Usa '94)* — Un ingegnere genetico si sottopone a un test rivoluzionario... e si ritrova incinto. La gravidanza sortisce sull'uomo effetti sorprendenti. N. V. 1h 50' **Commedia**

FINALE LIGURE Ondina — Tel. 692.200, L. 10/8000 Or.: 15,30/17,45/20,15/22,30 Fest. pom. dalle 15 alle 22,30
Rivelazioni — *di B. Levinson, con M. Douglas, D. Moore, D. Sutherland (Usa '94)* — Un uomo, «molestato» in azienda dalla sua capo, lotta strenuamente per difendere dignità e lavoro. Dal romanzo di Crichton V. M. 14 2h10' **Drammatico**

LOANO Loanese — Tel. 669.961. Or. 16,30/18,30/20,30/22,30 L. 10.000/8000
Poliziotti ☎ — *di G. Base, con C. Amendola, M. Placido, K. Rossi Stuart (Ita. '94)* — Un detenuto ricoverato per tentato suicidio riesce a fuggire: le due guardie che lo sorvegliavano reagiscono in modi opposti ed estremi. V. 14 1h 30' **Dramm.**

Giardino Principe — Or.: 21 L. 10.000
CHIUSO

Perla — Tel. 675.791 Or.: 20,20/22,30 fest./pref. 16,30/18,30/20,30 22,30, Lire 8000/6000
CHIUSO

MILLESIMO Lux — Or.: 16/21 fest. spett. pom. alle 16 L. 7000/6000
Thumbelina-Pollicina — *di D. Bluth, dalla fiaba di H. C. Andersen (Usa '94)* — Le avventure - buffe, pericolose ma anche romantiche - di una ragazzina «non più grande di un pollice» alla ricerca del suo principe azzurro. N. V. 1h 27' **Cartoni animati**

VARA[redacted] Verdi 1 — Tel. 97.249 Or.: 15,15/17,30/20,20/22,35 L. 10.000/7000
Frankenstein di Mary Shelley ☎ — *di K. Branagh, con K. Branagh, R. De Niro, H. Bonham Carter (Usa '94)* — Uno scienziato «costruisce» una creatura dotata di vita che poi sfugge al suo controllo. Dal classico di Mary Shelley N. V. 2h 10' **Horror**

Verdi 2 — Tel. 97.248. Or.: 15,10 17/18,50/20,40/22,30 Lire 10.000/7000
Belle al bar ☎ — *di A. Benvenuti, con A. Benvenuti, E. Robin's, A. Serna (Ita. '94)* — Un transessuale si innamora del cugino che non vede da dieci anni, un restauratore in crisi con la moglie, e sogna di aprire con lui un bar. V. M. 14 1h 50' **Commedia**

IMPERIA

Cavour — Tel. 61.978. Ore 21 Plat. 35.000; gall. 25.000 Pren. 9,30-12,30/15,30-19
La resistibile ascesa di Arturo Ui — 13-14 febbraio.

Centrale — Tel. 63.871 (segr. tel.) Or.: 15,30; ult. 22,30 Lire 10.000/rid. 7000
Il fiume della paura ☎ — *di C. Hanson, con M. Streep, K. Bacon, D. Strathairn (Usa '94)* — Una famiglia in gita sulle rapide di un fiume s'imbatte in una pericolosa banda di rapinatori che cerca di sfuggire alla polizia N. V. 1h 52' **Thriller**

Imperia — Or.: inizio 15/ ult. 22,30 Lire 9000 / rid. 6000 rid. anziani 4000
Junior — *di I. Reitman, con A. Schwarzenegger, D. De Vito, E. Thompson (Usa '94)* — Un ingegnere genetico si sottopone a un test rivoluzionario... e si ritrova incinto. La gravidanza sortisce sull'uomo effetti sorprendenti. N. V. 1h 50' **Commedia**

D[redacted] — Or.: in. 16; ult. 22,30 Lire 9000 / rid. 6000 [redacted] anziani 4000
Kika ☎ — *di P. Almodóvar, con V. Forqué, V. Abril, P. Coyote (Spagna '93)* — Una donna-telecamera filma per la tv ciò che vive e vede. Nei suoi ritratti urbani c'è di tutto: orrori, nefandezze, vizi privatissimi. V.M. 14 1h 55' [redacted]

A. DI TAGGIA Capitol — Tel. (0184) 43.440 Or.: inizio 16/ult. 22,30 Lire 6000
Intervista con il vampiro — *di N. Jordan, con T. Cruise, B. Pitt, K. Dunst (Usa '94)* — Un vampiro racconta a un giornalista la storia della sua iniziazione, della sua vita ormai senza tempo e senza età. Dal romanzo di Anne Rice V. M. 14. 2h 02' **Drammatico**

BORDIGHERA Olimpia — Or.: inizio 14,30/ult. 22,30 Lire 5000; rid. 4000
Miracolo italiano — *di E. Oldoini, con N. Frassica, A. Cenci, A. Falchi (Italia '94)* — Ritratti ironici di donne nei loro privatissimi vizi e pubbliche virtù: lo scenario è l'attuale e pasticciata realtà politico-sociale italiana. N. V. 1h 50' **Commedia**

DOLCEACQUA Cristallo — [redacted]: 15/21,15 Lire 6000
S.P.Q.R. — *di C. Vanzina, con M. Boldi, C. De Sica, L. Nielsen (Ita. '94)* — Nell'antica Roma un integerrimo magistrato milanese si batte contro la corruzione e il malcostume dei senatori nella capitale dell'impero N. V. 1h 37' **Commedia**

DIANO MARINA Dianese — Or.: 16/ ultimo 22,30 Lire 8000 / rid. 6000
The Mask ☎ — *di C. Russell, con J. Carrey, C. Diaz, R. Jeni (Usa '94)* — Un impiegato di banca si trasforma in un «uomo di gomma» grazie a una maschera magica, ruba il cuore alla pupa di un gangster e affronta il boss. N. V. 1h 50' **Comico**

[redacted] Ariston
OGGI CHIUSO PER ALLESTIMENTO FESTIVAL

Ariston Ritz — Tel. 507.070 Or.: in. 15,30; ult. 22,30 L. 10.000 / rid. 6000
Stargate ☎ — *di R. Emmerich, con K. Russell, J. Spader, J. Davidson (Usa '94)* — Un archeologo decifra una misteriosa iscrizione egizia e varca un portone che lo conduce in un mondo antico e parallelo N. V. 2h 08' **Fantarcheologia**

Ariston Roof [redacted] — Tel. (0184) 506.060 Or.: in. 15,30; ult. [redacted] L. 10.000 / rid. 6000
Poliziotti ☎ — *di G. Base, con C. Amendola, M. Placido, K. Rossi Stuart (Ita. '94)* — Un detenuto ricoverato per tentato suicidio riesce a fuggire: le due guardie che lo sorvegliavano reagiscono in modi opposti ed estremi. N. V. 1h 30' **Dramm.**

Ariston Roof Sala due — Tel. (0184) 506.060 Or.: in. 15,30; ult. 22,30 L. 10.000 / rid. 6000
Terminal velocity — *di D. Sarafian, con C. Sheen, N. Kinski, J. Gandolfini (Usa '94)* — Un'allieva paracadutista si schianta perché il paracadute non si apre: l'istruttore indaga e scopre che le cose sono diverse da come appaiono N. V. 1h 42' **Thriller**

Ariston Roof Sala tre — Tel. (0184) 506.060 Or.: in. 15,30; ult. 22,30 L. 10.000 / rid. 6000
Tre vedove e un delitto — *di J. Irvin, con M. Farrow, J. Plowright, N. Richardson (Usa '94)* — Irlanda 1920: una giovane donna arriva e sconvolgere un clan matriarcale di pettegole vedove: si scatenano invidie, ripicche e ci scappa il morto. N. V. 1h 38' **Comm.**

Centrale (Sala A) — Or.: in. 15,30; ult. 22,30 L. 10.000 / rid. 6000
Rivelazioni ☎ — *di B. Levinson, con M. Douglas, D. Moore, D. Sutherland (Usa '94)* — Un uomo, «molestato» in azienda dalla sua capo, lotta strenuamente per difendere dignità e lavoro. Dal romanzo di Crichton V. M. 14 2h10' **Drammatico**

Tabarin (Sala B) — Tel. 507.070 Or.: in. 15,30; ult. 22,30 L. 10.000 / rid. 6000
La teta y la luna — *di B. Luna, con B. Duran, M. May, G. Darmon (Spa. '94)* — Un bambino s'innamora del petto candido della donna e s'ingelosisce del fratellino appena nato che ha il privilegio di succhiare quello della mamma. V. M. [redacted] 1h 33' **Comm.**

Sanremese — Or.: in. 15,30; ult. 22,30 L. 10.000 / rid. 6000
Camerieri ☎ — *di L. Pompucci, con P. Villaggio, D. Abatantuono, M. Messeri (Italia '94)* — Storie, risse e sogni di un gruppo di camerieri e di volgari clienti in un ristorante sul mare, che rischia di chiudere N. V. 1h 42' **Comico**

Orfeo — Tel. 62.333 Or.: in. 15,30; ult. 22,30 L. 10.000 / rid. 6000
Timecop ☎ — *di P. Hyams, con J. C. Van Damme, R. Silver, M. Sara (Usa '94)* — Nel 2004 un poliziotto intraprende un viaggio nel tempo per catturare un senatore corrotto in grado di modificare il corso della storia. N. V. 1h 40' **Thriller**

CHIEDETELO A LA STAMPA
[redacted] le recensioni di Lietta Tornabuoni sui film in prima visione
[redacted] AL 144 [redacted] (lire 952 al minuto + iva)

Il sindaco Agostino ha firmato ieri l'ordinanza che istituisce le due aree

Chiavari «trova» 500 parcheggi

La zona di colmata a mare è stata completamente asfaltata e delimitata. Non potranno fermarsi i camper e le roulotte. A Sampierdicanne è stato adibito a sosta uno spiazzo di circa 80 posti

[illegible]
NOSTRO [illegible]

Arrivano nuovi parcheggi per Chiavari. L'amministrazione, dimostrando buona volontà nel risolvere forse il problema più sentito della città, ha individuato 447 nuovi posti auto.

Accontentando un po' tutti, sia gli automobilisti del centro che quelli della periferia, ieri [illegible] due ordinanze del sindaco per la loro istituzione.

Il primo parcheggio, con 362 posti più cinque riservati agli invalidi, sorgerà nell'area [illegible] colmata a [illegible]. La novità non sta nella destinazione d'uso della [illegible] a Levante del porticciolo, da sempre utilizzata come parcheggio, ma nella sua risistemazione e nella nuova segnaletica.

Non è tutto: l'amministrazione sembra abbia deciso di risolvere una volta per tutte il problema rappresentato dai camper e dalle roulotte, ospiti indesiderati dei parcheggi periferici.

All'ingresso dell'area di colmata verrà installata una sbarra posta a 2,20 metri da terra, [illegible] da impedire l'accesso a questi ultimi mezzi.

A dire il vero l'entrata per camper e roulotte [illegible] questo ampio spiazzo era già da prima vietato, con tanto di cartello.

Nessuno però [illegible] ha mai fatto rispettare e, nei weekend e nelle festività canoniche, la colmata si è sempre trasformata in [illegible] un grande campeggio. Facendo arrabbiare, e molto, i [illegible] mercianti (per l'Ascom infatti «i camperisti [illegible] portano tutto da casa e non comprano nulla a Chiavari, occupando spazi [illegible] per altri potenziali clienti»).

L'ordinanza del sindaco, inoltre, prevede un divieto [illegible] permanente, valido 24 ore lungo tutto il perimetro dell'area in questione.

Sergio Cappelli (a sinistra) e Andrea Guglieri: due protagonisti della «scissione»

E ancora, la [illegible] è vietata dalle 6 alle 7 di ogni lunedì, per consentire le operazioni di pulizia meccanica del posteggio.

Per i trasgressori ci sarà [illegible] rimozione forzata con il carro attrezzi.

Il secondo parcheggio si apre [illegible] nel quartiere di Sampierdicanne, a ponente del civico numero [illegible] dell'omonima via. I posti disponibili saranno 78, più due riservati agli invalidi.

Anche in questo caso il parcheggio sarà aperto soltanto per le autovetture: una sbarra opportunamente installata impedirà l'entrata ai mezzi d'altezza superiore ai 2,20 metri.

La relativa ordinanza sindacale vieta inoltre la sosta dalle 8 alle 9 di ogni lunedì, per consentire le operazioni di pulizia [illegible] attrezzature meccaniche.

Il sindaco ha anche introdotto alcune modifiche al traffico. E' stabilito che all'intersezione tra l'uscita [illegible] parcheggio e via Sampierdicanne ci sia l'obbligo d'arresto (uno «stop») per le auto che lasciano il posteggio.

I conducenti [illegible] queste ultime saranno inoltre obbligati a svoltare sempre e soltanto alla loro sinistra, per immettersi in via Sampierdicanne. [f. p.]

Consiglio

Il Comune vende la Colonia Fara

CHIAVARI. Domani si riunisce il Consiglio comunale di Chiavari. La riunione consiliare, per la prima volta, è stata convocata per le 10 del mattino. Sarà una sedute «fiume», visto gli argomenti.

Al primo punto la decisione della giunta di vendere la Colonia Fara, le relative motivazioni. Ad integrare la discussione, gli intendimenti dell'amministrazione circa la realizzazione del nuovo depuratore e lo spostamento del camping di Preli. Sono gli argomenti chiesti dal consigliere d'opposizione Vittorio Chiesa (con l'appoggio di tutta la minoranza).

All'ordine del giorno anche l'appalto per la custodia dei parcheggi, le tariffe dei nuovi colombari e ossari del cimitero comunale, il regolamento dei vigili urbani e quello per le spese di rappresentanza del Comune.

Si parlerà anche di approvvigionamento di gasolio degli immobili comunali. [f. p.]

DALLA RIVIERA

[illegible]

Da domani al [illegible] i lavori per la nuova nave militare

Iniziano domani ai Cantieri navali Fincantieri di Riva Trigoso i tanto attesi lavori di costruzione della nave ricognitrice [illegible] squadra per la Marina militare italiana. La decisione di avviare i lavori è stata assunta dalla Fincantieri, in attesa che il ministero [illegible] Tesoro stanzi la prima tranche di finanziamenti per la commessa, 45 miliardi, bloccata dal ministero della Difesa. [f. p.]

[illegible]

La reliquia di S. Antonio in pellegrinaggio in Riviera

Da ieri fino al 20 febbraio i frati della basilica di Sant'Antonio, a Padova, saranno in Liguria portando in pellegrinaggio simbolico la reliquia del santo nell'ambito delle manifestazioni per la celebrazione dell'ottavo centenario della sua nascita. Il primo appuntamento è previsto oggi e domani alla Spezia, al santuario dedicato al Santo di Padova. Ancora domani e lunedì i frati si sposteranno a Chiavari; quindi ripartiranno alla volta del Ponente. Sabato 18 la reliquia del Santo arriverà a Genova, nella zona di Boccadasse. [d. bar.]

[illegible]

Il mercato dell'antiquariato [illegible] fino a questa sera

Ancora un giorno d'apertura, quello di oggi, per il Mercatino dell'antiquariato di Chiavari. L'importante manifestazione, che ormai richiama un centinaio di bancarelle e migliaia di visitatori, si tiene ogni secondo weekend del mese ed è promossa dalla Promotur Chiavari. [f. p.]

SESTRI LEVANTE

Presentata l'11ª edizione del concorso pianistico Bach

E' stata presentata a Sestri Levante l'undicesima edizione del concorso pianistico nazionale «J.S. Bach», promosso dal Comune e dall'associazione «Ars antiqua». Il [illegible]rso è riservato a giovani musicisti e si terrà dal 22 al 25 aprile al Grand Hotel dei Castelli. [f. p.]

RAPALLO

Interpellanza del msi sui corsi di recupero

Corsi di recupero e di sostegno per gli studenti che hanno riportato insufficienze nel primo quadrimestre. A volerne sapere di più, in sede locale, è il consigliere comunale del msi a Rapallo Vincenzo Gubitosi. Con una interpellanza, Gubitosi chiede all'amministrazione comunale [illegible] accertamento della situazione corsi di recupero e degli strumenti organizzativi e loro sostegno [illegible] nelle scuole di Rapallo. [f. p.]

CHIAVARI

Arte nel Tigullio 1950-1985 in mostra dal 20 febbraio

E' stata presentata la mostra «La natura e la visione - Arte nel Tigullio dal 1950 al 1985» promossa dal Comune che si aprirà per il pubblico a Chiavari a Palazzo Rocca e nella chiesa di S. Francesco il 20 febbraio. [f. p.]

In Liguria, su 7500 unioni, le separazioni sono state 3528

«Il matrimonio è in crisi»

Diffuso il bilancio di un anno d'attività del tribunale ecclesiastico. Su 82 sentenze 78 si sono concluse con lo scioglimento delle nozze. Positive altre 90 cause d'appello

GENOVA. Il Tribunale Ecclesiastico Ligure che opera presso l'arcidiocesi di Genova affrontando cause di carattere matrimoniale, ha emesso nel 1994 [illegible] sentenze, venti di più dell'anno precedente. Ben 78 matrimoni religiosi e concordatari [illegible] stati dichiarati nulli; per 4 casi, invece, l'istanza è stata respinta.

Anche nel 1993 ci [illegible] stati quattro casi in cui il Tribunale ha respinto la richiesta di nullità. Il Tribunale, però, opera anche come Appello per l'analoga struttura della Lombardia (che a sua volta è appello per la Liguria).

In questo contesto sono state emesse 91 sentenze, tutte positive e a favore dello scioglimento del vincolo, eccetto una.

Per quel che riguarda le 82 cause liguri, ben [illegible] sono state dibattute con lieve spesa per le parti, [illegible] addirittura gratuitamente. I dati sono stati [illegible]nicati da mons. Pa[illegible] Rigon in occasione dell'inaugurazione dell'anno giudiziario del Tribunale Ecclesiastico. Mons. Rigon ha sottolineato la lettura dei dati con alcune considerazioni di preoccupazione da parte della Chiesa sulla condizione della famiglia in Italia e in Liguria.

Infatti, nel 1994 in Italia i matrimoni sono diminuiti dell'8,2% rispetto al 1993: i matrimoni falliti sono, grosso modo, [illegible] tre. Il dato della Liguria è ancora più pesante: su circa 7500 matrimoni (oltre 7800 nel 1993), ci [illegible] state, nel 1994, [illegible] separazioni legali. Il dato si desume dalla relazione del procuratore generale all'inizio dell'anno giudiziario.

Per mons. Rigon, in Liguria «salta» il 45% delle unioni, sia civili, sia religiose. Rigon ha parlato di «mancanza di fede» di non sempre presente consapevolezza della natura di Sacramento del matrimonio religioso e dei problemi psicologici legati all'immaturità che porta ad [illegible] mettere di «aver sposato una persona che non si conosceva psicologicamente».

Incidono anche i matrimoni tra tossicodipendenti, mentre ci sono stati [illegible] casi di annullamento per «esclusione dell'indissolubilità» e [illegible] per «esclusione della fedeltà». In 33 casi c'era [illegible] invece a priori l'esclusione della prole. Ci sono poi problemi [illegible] dalla mancanza d'un termine di riferimento: sovente la famiglia di origine non è in grado [illegible] offrire aiuto, confor[illegible] e consiglio.

[illegible]. Rigon [illegible] ricordato che ci [illegible] sovente molte prevenzioni nei confronti [illegible] tribunali religiosi: oggi, se la causa è impostata correttamente, si può ottenere lo scioglimento in meno di due anni, dietro pagamen[illegible] di due milioni, se si è nelle condizioni di farlo, ovviamente senza contare avvocati e periti.

Il tribunale ligure, poi, non soffre di quegli «eccessi di psicologismo» rimproverati recentemente dal Pontefice. Ma il cardinale Giovanni Canestri, in conclusione, ha annunciato per i prossimi mesi [illegible] riflessione generale sulla famiglia e sul suo ruolo, con una vasto impegno diocesano, sia di laici, sia di religiosi, perchè avverte il clima di crisi morale. [p. l.]

Doccia fredda per il Comune di Sestri: il progetto va in fumo?

Discarica, Castiglione dice [illegible] E l'emergenza rifiuti continua

SESTRI LEVANTE. Doccia fredda per la soluzione ai problemi di smaltimento dei rifiuti della Val Petronio. Arriva [illegible] Castiglione Chiavarese, dove il Consiglio comunale ha bocciato il documento d'intenti proposto dalle amministrazioni di Sestri, Castiglione, Casarza Ligure e Moneglia.

Un passo indietro. Pochi giorni fa il sindaco sestrese Mario Chella aveva presentato quello che doveva essere l'«uovo di Colombo» per risolvere i problemi dello smaltimento dei rifiuti solidi urbani della Val Petronio. Una soluzione per l'intera vallata, [illegible]e prevedeva entro breve [illegible] realizzazione [illegible] un impianto di pretrattamento dei rifiuti a Casarza e una discarica a Castiglione.

Da quest'ultimo Comune, però, un marcia indietro. Va bene l'impianto, ma [illegible] la discarica sul suo territorio. [illegible] parlava da tempo di una soluzione comprensoriale per la Val Petronio. Un'ipotesi che è sempre stata presente e che condizionava i Comuni. Abbiamo proposto il documento d'intenti per vedere, una volta per tutte, le reali volontà di attuazione», ha spiegato l'assessore ai Lavori pubblici sestrese Paolo Valentino.

Castiglione si è tirato indietro. «Se così è, adesso finalmente sappiamo come dovremo comportarci, [illegible] andare avanti. Se non altro, eviteremo tante altre perdite di tempo». Il che significa che il Comune di Sestri Levante perseguirà la strada, già ipotizzata, di una propria discarica [illegible] località Casa Matta. L'altra sera il Consiglio, con i soli voti di maggioranza, ha comunque dato alla giunta il mandato [illegible] ogni soluzione possibile. [f. p.]

[illegible] DROGA [illegible]

Aveva hashish, arrestato

Ancora un'operazione antidroga dei carabinieri della Compagnia [illegible] Sestri Levante. Nella notte di ieri è stato arrestato Andrea Disnella, 25 anni, studente di Sestri Levante. Nascondeva nella sua abitazione di via Privata Liguria hashish per due etti e mezzo.

I militari avevano sequestrato in un primo tempo al giovane una piccola quantità [illegible] stupefacente. Successivamente, con una perquisione della sua abitazione, è stato sequestrato il resto dell'hashish. Disnella non [illegible] noto agli archivi delle forze dell'ordine per avere precedenti penali. I carabinieri hanno inoltre segnalato all'autorità giudiziaria un altro giovane di Sestri Levante, le cui iniziali sono M.D., 22 anni. A suo sfavore gioca una frequentazione con Disnella. Sempre a Sestri i militari hanno infine segnalato I.C., 24 anni, perchè trovato in possesso di due flaconi di metadone (nessun collegamento, però, con il giovane arrestato). [f p.]

Un miliardo d'interventi

Ieri il convegno sull'Alta via dei monti liguri

GENOVA. L'Alta Via dei Monti Liguri - il sentiero [illegible] spartiacque che in 440 chilometri unisce Ventimiglia a Caperana di La Spezia - è «una grande risorsa ambientale che [illegible] valorizzata». Così si è esp[illegible] l'assessore regionale all'Ambiente Giuliano Gallanti nel [illegible] del convegno dedicato all'Avml e alle aree protette. E per dimostrare tale volontà è stato presentato il piano [illegible] lavoro che ha già consentito investimenti di oltre un miliardo. Gli interventi sono stati divisi in tre fasi: la prima, relativa alla segnalazione del per[illegible] (100 milioni), la seconda per le strutture ricettive dei posti tappa (690 milioni), la terza per la promozione (500 milioni). Dopo la fase pionieristica, avviata (2 [illegible] fa si è ora passati alla costituzione di [illegible] «Associazione per l'Avml» che vede protagonisti il Club Alpino, la Federazione Escursionisti e le Camere di Commercio. [s. p.]

IL CASO

[illegible] DI STORIA

Amedeo d'Aosta e la marchesa De la Penne scoprono la targa dedicata all'eroe (foto [illegible])

Il duca Amedeo d'Aosta e [illegible] vedova di de La Penne hanno scoperto [illegible] lapide

Rapallo, omaggio sotto la pioggia all'eroe di Alessandria d'Egitto

RAPALLO. «Ricordo l'ammiraglio Durand de La Penne come un esempio importante, soprattutto se visto in questo periodo». E' un pensiero del principe Amedeo di Savoia, duca d'Aosta. E' stato lui, ieri mattina, [illegible] aprire assieme alla marchesa Valeria Durand de La Penne la targa con cui è stata intitolata [illegible] calata del porto di Rapallo all'«eroe di Alessandria», medaglia d'oro al valor militare.

L'ex ufficiale di Marina dagli avambracci tatuati ha voluto [illegible] presente all'importante cerimonia [illegible] segno di amicizia a Rapallo, ma anche per rappresentare il padre, Aimone di Savoia, il fondatore dell'Aviazione e dei mezzi d'assalto subacquei della Marina militare italiana. Il sindaco della città rivierasca, Gian Nicola Amoretti, [illegible] [illegible] sigliere politico, ha lasciato a lui l'onore di sollevare il drappo.

Uno strappo al cerimoniale, [illegible] anche un grande segno d'ospitalità e di senso della Storia. E di richiami alla Storia ieri non [illegible] sono mancati. Intanto il ricordo dell'ammiraglio Durand [illegible] La Penne, genovese di nascita, tigullino d'adozione (riposa nel cimitero di Portofino). Un soldato che ha saputo calarsi nelle acque di Alessandria d'Egitto e minare, [illegible] un pugno di arditi, il ventre della corazzata Valiant, avvertendo il comandante perchè ne sgombrasse il bordo prima dell'esplosione: tutti [illegible] lui.

Un suo amico, ieri, l'ha ricordato [illegible] una toccante onoranza in memoria. Ha detto la medaglia d'oro al valor militare Edgardo Sogno: «Il modo migliore per onorare la memoria di Luigi Durand de La Penne è di farne rivivere lo spirito, sia di interpretarne il messaggio che ci ha lasciato e di applicarlo agli imperativi del difficile [illegible] to che stiamo vivendo». E ancora: «Non ci ha lasciato il suo messaggio nelle parole o negli scritti, [illegible] soprattutto e [illegible] zitutto nel [illegible] comportamento».

Ha detto ancora Sogno: «Il messaggio è l'esempio [illegible] sacrificio volontario dell'egoismo individuale alla salvezza di un patrimonio comune. La sostanza di abnegazione è sempre la stes[illegible] e quando si indebolisce e regredisce comporta un abbassamento del livello civile e della forza vitale di ogni comunità che sia degna del nome di Patria». E più avanti: «Un paese [illegible] eroi è una nazione senza memoria storica. E un paese senza memoria storica cessa di esistere come nazione».

Il duca d'Aosta: de La Penne, un esempio

Parole che sono risuonate chiare e secche, nonostante lo scrosciare della pioggia che ha accompagnato [illegible] della ce[illegible] Un tempo proprio [illegible] marinai che forse [illegible] sarebbe piaciuto a quell'uomo di mare che è stato de La Penne, [illegible] forse anche a quell'Hobson inventore dei «maiali», i siluri elettrici a lunga [illegible]. Ieri mattina c'era il figlio di quest'ultimo, che assieme all'ammiraglio Gi[illegible] Birindelli (altra medaglia d'oro [illegible] valor militare) fonderà un'associazione anglo-italiana di tutti coloro che h[illegible] combattuto su mezzi d'assalto subacquei.

Luigi Durand de La Penne, soldato in guerra e cittadino in pace. Qualcuno ha detto: «Sta soprattutto a chi ha conosciuto la guerra dare tutto se stesso per la pace».

Fabio Pozzo

Centro storico, Aurelia e frazioni «assediate» da decine di carabinieri

Albenga passata al «setaccio»

Controlli contro malavita e clandestini in tutta la Riviere, fermate centinaia di persone
Denunciati clienti e prostitute per atti osceni. Blitz anti-abusivi della Finanza a Loano

ALBENGA. La Riviera, da Albenga a Finale Ligure, in stato d'assedio venerdì sera. Un'ottantina di carabinieri, coordinati dal capitano Giacomo [illegible] rone, hanno controllato il centro storico di Albenga, bar e discoteche di Finale e Pietra, la via Aurelia tra Albenga e Ceriale. Il bilancio è di 185 persone identificate, 15 extracomunitari arrestati per non aver obbedito al foglio di via, altre 27 proposti per il foglio di via, 12 persone denunciate a piede libero di cui 2 per detenzione ad uso personale di alcuni francobolli di lsd, 4 persone denunciate per atti osceni in luogo pubblico, 11 locali controllati e uno proposto per la chiusura.

L'operazione, una delle più massicce mai condotte in [illegible] viera, erano presenti anche [illegible] rabinieri di Savona, Cairo, i Nas, ha avuto inizio alle 20,30. In pochi minuti tutte le [illegible] di accesso ad Albenga sono state pattugliate. Subito dopo un gruppo di carabinieri è andato nel centro storico e in piazza del Popolo, raduno abituale di algerini e marocchini. Un altro gruppo di militari è arrivato a Vadino. Con le pattuglie dei nuclei speciali, [illegible] cani antidroga, sono entrati all'interno di un campeggio. Ad armi spiegate hanno fatto irruzione in diversi bungalows abitati, abusivamente, da extracomunitari. Per sette di loro è scattata anche la denuncia di violazione di domicilio. Mentre una camionetta aspettava in piazza Matteotti l'arrivo in treno delle prostitute altri carabinieri pattugliavano l'Aurelia. Per 4 persone, prostitute e clienti è scattata la denuncia per atti osceni.

Blitz contro gli extracomunitari anche a Loano. Le fiamme gialle hanno bloccato il centro cittadino riuscendo ad identificare, fra il lungomare Roma e le vie del centro marocchini e [illegible] negalesi e cinesi. Cinque delle persone fermate sono state invitate a presentarsi un questura. La Finanza ha sequestrato 350 borse, occhiali, maglie. I baschi verdi hanno accerchiato il centro cittadino per bloccare gli ambulanti. [s. p.]

Decine di carabinieri hanno setacciato la Riviera in un'operazione anti-droga e contro il racket della prostituzione. Nel [illegible] anche i venditori [illegible] abusivi. La Finanza ha sequestrato a Loano merce con i marchi contraffatti

La denuncia dei titolari: «Abbiamo sospetti precisi»

Loano, un altro attentato in fiamme l'hotel Astoria

LOANO. Incendio doloso in [illegible] albergo di Loano. I danni, che secondo una prima stima dei titolari dell'attività, sfiorano quasi i cento milioni, sono stati provocati dal rogo divampato l'altra mattina dopo le 5,15 nelle [illegible] e nel seminterrato dell'albergo «Astoria» in [illegible] Aurelia 246, [illegible] pieno centro a Loano, chiuso da ottobre.

[illegible] fiamme, grazie al pronto intervento di una squadra dei vigili del fuoco del distaccamento di Finale, sono state do[illegible]o in meno [illegible] tre ore (dalle 5,25 alle 8,05).

A dare l'allarme sono stati alcuni automobilisti di passaggio che hanno notato del fumo uscire da una finestra. Inizial[illegible] qualcuno aveva pensato solo ad un banale corto circuito. Nel rogo [illegible] andate distrutte tovaglie e macchinari ma i danni maggiori sono stati provocati, secondo i titolari dell'albergo, ad alcune soletteche sono state dichiarate inagibili dai vigili del fuoco.

L'incendio si è sprigionato nel seminterrato. Forse qualcuno è riuscito a entrare o forse, ma sono solo delle prime ipotesi, è stato versato del liquido infiammabile dall'esterno.

Sull'origine dolosa dell'incendio non ci sono dubbi anche se i carabinieri, [illegible] spesso avviano in questi casi, preferiscono non sbilanciarsi e ridimensionano la gravità dell'episodio.

Una conferma indiretta viene comunque da Silvio Zunino, figlio dei titolari dell'albergo. Dice: «L'incendio è secondo noi doloso perché le fiamme sono divampate dopo le 5 [illegible] mattina in più punti. A questa conclusione sono arrivati anche i tecnici dei vigili del fuoco. Posso anche dire che abbiamo dei sospetti ma non intendo assolutamente rivelarli se non ai carabinieri. Escludo comunque che ci sia di mezzo il racket delle estorsioni o un fatto di usura. Il nostro è [illegible] albergo a due stelle che è conosciuto da quasi quarant'anni».

Conclude Silvio Zunino: «I danni [illegible] ingenti, secondo una nostra stima arrivano ad una cinquantina [illegible] milioni, anche perché i vigili [illegible] fuoco hanno dichiarato inagibile alcune sollette e il locali della cucina. I miei genitori, oramai anziani, non avevano comunque intenzione di riaprire a breve termine l'albergo».

Le indagini delle forze dell'ordine sarebbero rivolte ad ambienti locali. Non è la prima volta che l'albergo «Astoria» di Loano è oggetto di atti vandalici, forse delle vendette incrociate troppo per [illegible] casuali. [a. r.]

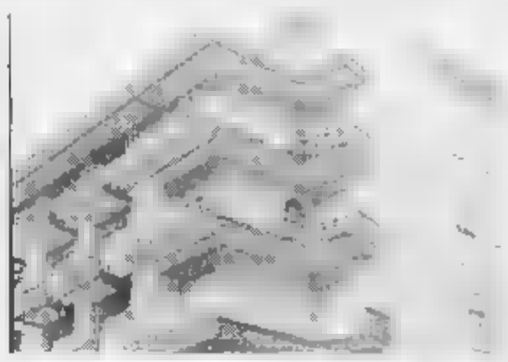

Attentato a Loano. L'albergo Astoria è stato dato alle fiamme da sconosciuti. Subito è scattata l'inchiesta dei carabinieri

Telecamere in centro ad Alassio, molti automobilisti avevano già accettato di pagare la mini-tangente

«Dammi centomila lire e straccio la multa»

Vigili urbani «addomesticati» ma era solo una candid-camera

ALASSIO. La Riviera torna in tv. Lo fa con [illegible] una candid-camera girata ad Alassio nella giornata di ieri e che sarà trasmessa sabato prossimo alle 20,30 durante il consueto appuntamento [illegible] «Ultimo minuto», programma di Raitre. Proprio ieri sera, nello stesso programma, è stata trasmessa la candid-camera girata la settimana scorsa dal loanese Renzo Sinocori che, vestito da extracomunitario, ha fatto per tre giorni il lavavetri ai semafori di Milano, Roma e Napoli. Un modo per verificare il grado di tolleranza a seconda delle latitudini. La candid-camera girata ad Alassio riguarda il rapporto tra vigili e automobilisti. Scene che, in accordo con l'assessorato alla viabilità di Alassio e il comando dei vigili urbani, sono state girate sulla via Aurelia, all'altezza dell'hotel Genova. Attori della trasmissione si sono alternati nel ruolo di automobilisti e di vigili urbani per permettere di registrare le reazioni [illegible] una telecamera mimetizzata dentro ad un furgone. L'esito dell'inchiesta sarà, ovviamente, reso pubblico in diretta durante la trasmissione di sabato prossimo [illegible] ma non sono mancate situazioni degne di menzione. Al vigile urbano Carlo Perosino, in realtà uno dei migliori cabarettisti italiani, non sono pochi gli automobilisti disponibili a dare del denaro per evitare contravvenzioni milionarie. Perosino fermava gli automobilisti in transito contestandogli la velocità elevata. La contravvenzione sarebbe stata di svariati milioni ma, in cambio di poche decine [illegible] migliaia di lire, avrebbe chiuso un occhio. Qualcuno ha dato trentamila [illegible]ire, altri cinquantamila lire. Il denaro, ovviamente, è stato restituito dopo poche centinaia di metri agli automobilisti che tradivano imbarazzo. Con le donne, invece, Perosino avrebbe chiuso gli occhi se si fossero dimostrate disponibili. La maggioranza ha disdegnato [illegible] offerte del falso vigile preferendo il verbale. In altri casi gli attori si sono fatti automobilisti e si [illegible] fatti fermare ignari della candid-camera. I vigili hanno dimostrato molta professionalità e competenza rifiutando le offerte di corruzione avanzate dagli automobilisti. [s. p.]

Candid camera ad Alassio con protagonisti i vigili urbani e gli automobilisti

NOTIZIE FLASH

SPOTORNO

Circonvenzione di incapace personaggio domani a giudizio

Giuseppe Ravera, 66 anni, abitante a Tosse in via Canepa, sarà giudicato domani dal tribunale con l'accusa di circonvenzione di incapace. Secondo il decreto di citazione a giudizio si sarebbe impadronito di arretrati della pensione (circa tre milioni) di Alba F. nonché di alcuni mobili che la donna [illegible] in casa. [c. v.]

ALBENGA

Dall'«Ortofrutticola» uno stop alle polemiche

«l'Ortofrutticola» vuole mettere la parola fine alle voci che stanno girando su possibili speculazioni edilizie. «Non abbiamo deciso ancora niente sul trasferimento in un'altra zona. Nonostante questo si continuano ad attribuire alla cooperativa coinvolgimenti in manovre poco chiare», spiega il presidente Aldo Alberto replicando all'onorevole di An Franco Marenco e al manifesto «Dimettopoli» che da settimane è sui muri di Albenga. [s. p.]

PIETRA L.

Incidente sull'Autofiori feriti [illegible] giovani imperiesi

Incidente stradale la scorsa notte alle 2 sull'Autofiori a Pietra. Due giovani di Imperia, Corrado Amoretti, 29 anni e Antonello Piediscalzi, 27, sono finiti contro il guard-rail con la loro Panda. La donna ha riportato la frattura di un femore. Ne avrà per 2 mesi. [a. r.]

SAVONA

Don Giraudi nominato [illegible] vicario del Finalese

Don Nello Giraudi nominato dalla diocesi nuovo vicario del Finalese. Prende il posto [illegible] don Carlo Sala, parroco di Calvisio. Don Giraudi è già impegnato da tempo nel Finalese a Perti, Feglino e Carbuta. [a. r.]

Parla l'assessore

Un [illegible] sull'Alta via dei monti liguri

GENOVA. L'Alta Via dei Monti Liguri - il sentiero di spartiacque che in 440 chilometri unisce Ventimiglia a Ceparana di La Spezia - è «una grande risorsa ambientale che va valorizzata».

Così si è espresso l'assessore regionale all'Ambiente Giuliano Gallanti nel corso del convegno dedicato all'Avml e alle aree protette. E per dimostrare tale volontà è stato presentato il piano di lavoro che, grazie ai finanziamenti della Cee, ha già consentito investimenti di oltre un miliardo. Gli interventi sono stati divisi in tre fasi: la prima, relativa alla segnalazione del percorso (100 milioni), la seconda per le strutture ricettive dei posti tappa [illegible] milioni), la terza per la promozione (500 milioni). Dopo la fase pionieristica, iniziatasi 12 anni fa, sostenuta dall'Unioncamere, si è ora passati alla costituzione di una «Associazione [illegible] l'Avml» che vede protagonisti il Club Alpino, la Federazione Escursionisti e le Camere di Commer[illegible] Nella relazione introduttiva, Pier Gino Scardigli, presidente Unioncamere, ha [illegible] in risalto la caratteristica del tracciato, una «offerta unica e straordinaria» che collega i due estremi della regione [illegible] 44 tappe, percorribili in [illegible] giorni. Del libro dedicato all'Alta Via sono state sinora tirate 30 mila copie e 10 mila della versione tedesca.

Hanno svolto relazioni sui programmi di lavoro il presidente dell'Associazione dell'Avml Francesco Bruzzo ed il consigliere Giancarlo [illegible]u. Il presidente della Camera di Commercio di Savona, Pietro Picciocchi, ha ricordato gli sforzi dell'ente camerale rivolti al sostegno dell'economia montana del Savonese. [s. p.]

FINALE L.

«Moda troppo diffusa»

[illegible] anonime Ora interviene Luca Vecchiato

Polemiche a Finale sul Corvo. L'ex assessore Carlo Calli è stato a lungo bersagliato dalle lettere anonime

FINALE L. Polemiche a Finale per le lettere e le telefonate anonime che stanno avvelenando il clima politico a pochi mesi dalle elezioni per il rinnovo del Consiglio comunale. L'avvocato Luca Vecchiato accusa il mondo politico. Dice: «La moda l'ha lanciata lo stesso signor sindaco quando, platealmente e pubblicamente, ha dichiarato di "girare armato per Finale", dando così una immagine da Far West della nostra cittadina. Leggo poi che periodicamente, e altrettanto pubblicamente, Carlo Calli riferisce di ricevere lettere anonime, addirittura 60 in [illegible] solo giorno». Calli aveva fatto questa affermazione, [illegible] mese fa, durante un dibattito pubblico. Aggiunge: «Ora ci si sono messi anche i leghisti (o [illegible] leghisti?) i quali, a loro volta, diligentemente si curano di rendere pubbliche le telefonate anonime che dicono di ricevere. Insomma una gara per far sapere che viviamo in una città "avvelenata". Mi sembra che si sia superato ogni limite e tante premure di rendere pubblico ciò che dovrebbe essere anche coperto da riservatezza di indagine, sembra che si configuri come una iniziativa volta a "far notizia" a tutti i costi, anche a costo di non rendere certo un buon servizio all'immagine di Finale». [a. r.]

ALASSIO

Conto alla rovescia

[illegible] avvicina la festa del millennio

ALASSIO. Un grande orologio conterà i giorni che mancano al primo gennaio 1997, primo millennio di Alassio. Il contagiorni sarà sistemato sulla piazza del Comune dalla prossima primavera e [illegible] il compito di pubblicizzare il compleanno. Le prime tracce storiche [illegible] Alassio, [illegible] nell'attuale sede [illegible] a Sant'Anna di Monti, risalgono al 997 e vedono mischiati gli inganni in cerca di espansione e profughi lombardi che fuggiva[illegible] ai passaggi barbarici nella Padania. Proprio loro avrebbero portato [illegible] Riviera il culto di Sant'Ambrogio, ancora oggi patrono di Alassio.

Ma la storia [illegible] Alassio è anche storia germanica con il no[illegible] che, secondo molti, sarebbe stato dato da Adelasia, figlia [illegible] Ottone primo di Baviera, fuggia in Riviera per poter amare Aleramo. Dopo [illegible] perdono del padre la coppia darà il nome alla marca aleramica che, per tutto [illegible] basso medioevo, caratterizzerà il Ponente ligure. Le celebrazioni del primo millennio sono in fase di definizione.

«Oltre all'orologio, che sarà preparato dallo studio grafico Gioberti, lo stesso che ha curato l'"Alassino d'oro", abbiamo in programma un volume sulla storia di Alassio, non solo le date ma anche le leggende e le curiosità. A curarlo sarà Giampaolo Mela, medico e appassionato di storia locale», spiega il sindaco Roberto Avogadro. E aggiunge: «Ovviamente assieme a queste due iniziative saranno organizzate manifestazioni e avvenimenti [illegible] metà tra cultura e turismo. Il calendario è già allo studio dell'assessorato che, oltre al primo millennio, sta definendo le celebrazioni dei 120 anni di presenza inglese ad Alassio che ricorre quest'anno». [s. p.]

ENTRO IL 28 FEBBRAIO 1995
LA SCELTA

LICEO CLASSICO ??????
SCIENTIFICO ??????
ARTISTICO ??????

ASSICURATI UN FUTURO
ISCRIVITI AL
LICEO SCIENTIFICO TECNOLOGICO

un Nuovo e Moderno Corso di Studio accanto ai tradizionali
PERITO chimico ed elettronico

Informazioni ed iscrizione:
Istituto Tecnico Industriale Statale «G. Galilei»
CAMPOCHIESA D'ALBENGA SV - Tel. 0182 20119 / 20509

HELVETIA VITA

«INVESTIRE IN CULTURA», un vero programma [illegible] previdenza per i ragazzi che studiano.
Progetti personalizzati di assicurazioni vita [illegible] previdenza per tutti, vi sono offerti da HELVETIA VITA.
Per informazioni rivolgersi all'agenzia di Albenga.
DR. Ancona Alessandro - Via Trieste, [illegible] - Tel. 0182/52334

ISTITUTO DOMENICO TRINCHERI ALBENGA

Avviso di gara [illegible] licitazione privata per la fornitura di olio da gas combustibile uso riscaldamento periodo 1-3/21-12-1995.
Lotto unico: olio da gas combustibile uso riscaldamento.
Pubblicato [illegible] bollettino ufficiale [illegible] Regione Liguria [illegible] data [illegible] febbraio 1995, scadenza 15° giorno dalla pubblicazione.
IL PRESIDENTE
sig. Domenico Iacudine

Azienda a ciclo continuo ricerca pe[illegible] il proprio stabilimento [illegible] Altare (Sv) laureato in ingegneria meccanica, anche primo impiego, da inserire in posizione di
RESPONSABILE DELLA [illegible] GENERALE DI STABILIMENTO
Inviare C.V. presso C.P. n. 75 - 17041 ALTARE (SV)

LA STAMPA & FUBLIKOMPASS
PUBBLICITA' CHE VALE

Via agli appalti, la mappa dei lavori

Strade e aiuole pronti 3 miliardi

SANREMO. L'amministrazione ha varato lavori pubblici per tre miliardi: rifacimento della pavimentazione in alcune strade del centro, sistemazione di marciapiedi e aiuole, sostituzione di panchine rotte, potenziamento dell'illuminazione e attrezzature nelle aree riservate ai giochi dei bimbi. Le procedure d'appalto saranno avviate ufficialmente domani.

La parte più consistente del pacchetto d'interventi riguarda piazza Colombo: 530 milioni per rifare la pavimentazione in cubetti di porfido e la rete di raccolta delle acque bianche. Ma anche in corso Garibaldi sono previsti lavori di certa consistenza: 480 milioni per asfalto, sistemazione di aiuole e marciapiedi, installazione di lampioni. «Sposteremo anche la corsia dei filobus, riportandola a monte, per ripristinare le fermate soppresse negli anni scorsi, sottolinea l'assessore ai Lavori pubblici Stefano Puppo, che aggiunge: «L'intervento decollerà subito dopo il Festival. Ma anche gli altri cantieri saranno aperti a breve scadenza: entro metà .

Il piano messo a punto dalla giunta prevede il rifacimento dell'asfalto in via Dante (300 milioni), via Agosti (400 compresi i lavori per sistemare marciapiedi e canalizzazione delle acque) e in strada San Lorenzo (44). Stanziati, poi, 300 milioni per i giardini di corso Trento e Trieste e della passeggiata D'Acquisto, mentre per che ospitano i giochi dei bimbi spesi milioni e altri 99 stati destinati all'installazione di nuove panchine in vari punti della città.

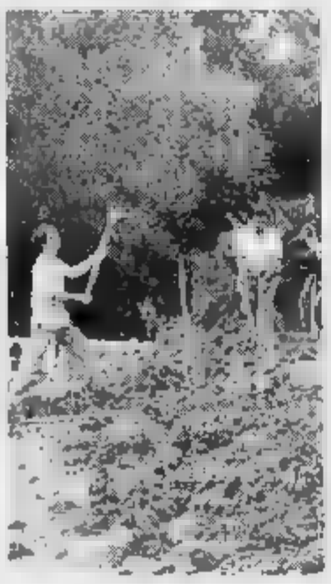
Lavori anche nei giardini pubblici

Infine, milioni sarà avviato l'ampliamento dell'area cimiteriale e con 375 verranno riparati tutti i mezzi della nettezza urbana oggi fuori uso o scarsamente efficienti.

Micaletto

Super lavoro per Croce Rossa, pubbliche assistenze e Pronto soccorso

Piove, in strada incidenti a catena

Cadute e tamponamenti a Sanremo e Taggia per l'asfalto viscido. Un ferito grave nello scontro avvenuto sulla superstrada di Arma. Pensionata investita alla Foce. Il settore-emergenza ha funzionato

Servizi a raffica per le ambulanze Croce Rossa e pubbliche assistenze, super-lavoro per il Pronto soccorso dell'ospedale. Tra l'altra sera e ieri mattina si è verificata una lunga serie di incidenti stradali. Pedoni investiti, cadute da scooter e motociclette, tamponamenti provocati dalla pioggia. Il settore addetto all'emergenza è stato sotto pressione ma l'attività incessante di dipendenti e volontari ha permesso interventi puntuali, senza gravi conseguenze per le persone ferite.

Il primo allarme, scattato l'altra sera, si è verificato in corso Matteotti, davanti al casinò. In una caduta dal motorino è rimasta lievemente ferita Silvia Guarnieri, 25 anni, di Sanremo. All'ospedale l'hanno dimessa con una prognosi di pochi giorni. Ore 7 di ieri mattina nuova chiamata urgente per la Croce Rossa: i militi raccolgono sull'Aurelia, al bivio di Valle Armea, Ernesto Aceto, 45 anni, di Ventimiglia: la sua è stata tamponata da un camion. Ha riportato escoriazioni e un trauma cranico. Altro allarme alle 8,15 in corso Matuzia, alla Foce per l'investimento di pedone. Angiolina Perrone, 70 anni, corsa e portata all'ospedale. Poi, un'altra decina di servizi, sempre per tamponamenti e cadute per la pioggia.

Il bollettino degli incidenti ha segnalato un'altra emergenza per un tamponamento sulla superstrada tra Arma e Taggia le quale sono rimasti coinvolti 5 ragazzi. entrate in azione tre ambulanze della Cri tabiese. I feriti Domenico Longarino, 20 anni, di Riva Ligure, Valerio Giubellino, 18, Stefano Santilli, di 18, Moira Del Piano e Andrea Casino di 17, tutti di Arma. I giovani sono stati medicati e dimessi: solo Longarino ha riportato ferite gravi e una sospetta lesione interna. [g. ga.]

Due momenti delle operazioni di soccorso per un incidente davanti al casino (FOTOSERVIZIO M.CATTI)

DALLA CITTA'

Sono stazionarie le condizioni ragazzo savonese in coma

E' ancora stato di coma Omar Baccino, 14 anni, il ragazzo di San Giuseppe di Cairo ricoverato d'urgenza giovedì sera rianimazione a causa di una disfunzione cardiaca. I medici, che alimentano artificialmente, confermano che le sue condizioni sono gravi ma stazionarie e non escludono la possibilità di un miglioramento. I test clinici continuano soprattutto per quanto riguarda l'attività cerebrale. [g. mi.]

DECESSO

E' Eugenio Peroni consigliere della Lega Nord

E' deceduto ieri, per un male incurabile, il consigliere comunale Eugenio Peroni, 75 anni, eletto nelle liste della Lega Nord. I funerali sono previsti per martedì alle 8,30 nella chiesa di San Rocco, alla Foce. Peroni per un certo periodo era stato incaricato dal sindaco di gestire i rapporti con il pubblico. [g. ga.]

INCENDIO

Vigili del fuoco Taggia per una in fiamme

Emergenza l'altra sera a Taggia per le fiamme che si sono sviluppate in una serra. L'intervento di un'autobotte dei Vigili del fuoco ha permesso di spegnere il rogo prima che potesse assumere proporzioni preoccupanti. [g. ga.]

COMUNE

Taggia, arriva in Consiglio la pratica sul grattacielo

La pratica «Br32» del Piano regolatore di Taggia, quella per il grattacielo proposto dall'imprenditore Bianchi, approderà giovedì prossimo in Consiglio comunale. All'ordine del giorno l'esame delle e delle opposizioni al progetto. [g. ga.]

MERCATO

Nuovo bar per i coltivatori che operano in Valle Armea

E' prevista per domani mattina l'inaugurazione del nuovo bar del mercato dei fiori. Ad occuparsi dell'attivazione del posto ristoro, indispensabile per il numero di che operano sul plateatico, è stata l'Uc.Flor. nell'ambito della gestione dei servizi. [g. ga.]

POLITICA

La campagna tesseramento di Rifondazione comunista

Festa del tesseramento per la sezione di Sanremo di Rifondazione Comunista. L'appuntamento è per le di oggi nella sede di via Martiri 478. [g. ga.]

L'iniziativa del Comune per il rilancio del settore floricolo

Ecco il marchio per i fiori

Il logo destinato a tutelare la qualità del prodotto simbolo di Sanremo nel mondo Scelta immagine classica degli Anni 30. Medlin: «Puntiamo al rapporto qualità-prezzo»

SANREMO. E' un logo stile Anni 30 il marchio dal Comune per tutelare la qualità dei fiori di Sanremo nel mondo. L'emblema (già depositato) ricalca una delle immagini più classiche utilizzate dagli operatori turistici, nella prima metà del secolo, per promuovere della città. Nulla a che vedere altro marchio, quello realizzato dalla Floriviera: una rosa stilizzata con la dicitura «Qualità di Sanremo».

«Sono iniziative distinte, anche perchè la Floriviera ci ha informato delle sue intenzioni - spiega l'assessore alla Floricoltura, Marco Medlin - La nostra soprattutto un'operazione commerciale, per sviluppare al meglio il rapporto qualità-prezzo. Il logo abbraccia sia i fiori prodotti a Sanremo sia quelli provenienti da fuori ma commercializzati al mercato di Valle Armea. In pratica, è il primo passo per la creazione di un ente o di società alla quale affidare la gestione dell'immagine e dei problemi legati alla floricoltura». [g. mi.]

Il logo depositato dal Comune s'ispira a un cartellone della prima metà del secolo

L'inchiesta sulla «banda dei napoletani»: droga, estorsioni e usura

Scarcerato boss della camorra finito nel mirino dei pentiti

SANREMO. Arresti domiciliari per il presunto «boss» della camorra. Ieri Antonio Alberino, 48 anni, ritenuto dalla Direzione distrettuale antimafia di Genova come uno degli ideatori della «banda dei napoletani», ha lasciato il carcere. E' stato il gip Roberto Fucigna ad accogliere l'istanza presentata dai due difensori, gli avvocati Natale Francisi di Sanremo e Lia Vinci di Genova. L'unica condizione posta dal magistrato è che Alberino risieda al di fuori della regione dove stati commessi i reati a lui contestati dall'autorità giudiziaria. E' per questo motivo che si troverebbe già in un alloggio di Firenze. Ritornerà a Sanremo solo in occasione delle udienze del processo contro la «banda» che si aprirà tra poco più di un mese, il 16 marzo, con 22 imputati alla sbarra.

Gli arresti domiciliari concessi ad Alberino sono l'ultimo atto di un'inchiesta che ha portato a una serie di colpi di scena. L'ultimo, alla fine di gennaio, si è avuto in occasione dell'udienza preliminare nel corso della quale il gup ha ravvisato gli estremi della custodia cautelare per gli imputati del reato più grave, l'associazione a delinquere di stampo mafioso. E se l'istanza di Alberino è già stata vagliata, anche altri avvocati hanno fatto ricorso al gip genovese per chiedere gli arresti domiciliari dei loro clienti. Nell'elenco figurano anche i nomi di Giannino Tagliamento e Salvatore Iorio.

Antonio Alberino 48 anni ha ottenuto gli arresti domiciliari ma per ora non può tornare a Sanremo

Secondo l'indagine della Dda, possibile solo con collaborazione di numerosi pentiti, gli addebiti a carico di Antonio Alberino sono molti: si parte dall'associazione di stampo mafioso per arrivare al traffico ingente di sostanze stupefacenti. Tra l'86 e il '94 una lunga serie di accuse che comprendono la consegna di una pistola a Lazzaro Anticoli da utilizzare per una rapina ('86), l'acquisto, sempre da Lazzaro Anticoli e Andrea Milani di un chilo di cocaina ('87), di 1500 pastiglie di ecstasy ('90), la compravendita di ingenti quantitativi di cocaina da Angelo Olivo, l'ex carabiniere che avrebbe avuto contatti con corrieri provenienti direttamente dal Sudamerica.

Il processo che vede Alberino e i suoi presunti complici sul banco degli imputati è attesa come un'importante prova per la credibilità dei pentiti. Gli interrogatori in aula e i confronti saranno fondamentali per la veridicità del castello accusatorio a carico della «banda dei napoletani». Sul collaboratori di giustizia si giocherà quindi la battaglia legale più importante: di fronte il collegio di difesa e la pubblica accusa. [g. ga.]

LA DOPPIA

Risvolto a sorpresa nelle indagini nate dall'arresto dell'uomo sorpreso a rubare al casinò

Il ladro di fiches è un «faccendiere» bulgaro

Ricercato aveva fornito false generalità, scoperto dal pm in pretura

O. E' ricercato nazionalità bulgara il ladro fiches arrestato al casinò. La vera identità dell'uomo finito in manette martedì notte per furto di fiches è stata smascherata grazie all'interrogatorio del pubblico ministero nel corso della direttissima in pretura. Le domande in italiano, francese, tedesco e slavo fatte dal pm Luca Fucini hanno infatti rivelato un accento marcatamente straniero che non poteva abbinato alle generalità date dal fermato. L'indagine affidata all'Interpol mercoledì ha così permesso di accertare, ieri mattina, che non esiste alcun Fabrizio Dicembre, anni, residente in Lussemburgo. Il ladro di fiches fermato al casinò un ricercato bulgaro che risponde al nome di Siderow Entchev Ognian. L'informativa proveniente dal ministero degli Interni è arrivata a palazzo di giustizia in meno di 48 ore.

L'udienza di domani mattina, davanti al pretore Vittorio Spirito, dovrebbe svelare anche gli addebiti contestati dalle autorità bulgare. Per la pubblica accusa, che con le sue domande è riuscita a smascherare lo straniero, è già primo successo. Intanto, le autorità italiane hanno trasmesso a quelle del Paese in questione la foto segnaletica e le impronte digitali per il riconoscimento definitivo.

Ma per quale motivo l'uomo sorpreso a rubare le fiches al tavolo della roulette ha fornito false generalità? E in quale modo era riuscito ad entrare in possesso di documenti falsi? Interrogativi che rimangono risposta anche dopo la perquisizione della stanza che il bulgaro occupava all'hotel «Lolli Palace» di corso Imperatrice. Documenti, lettere, biglietti visita, sono stati acquisiti dall'autorità giudiziaria e sarebbero attualmente al vaglio degli inquirenti.

Gli accertamenti hanno portato alla luce indirizzi e numeri di telefono di Europa: ditte di import-export, finanziarie e, anche non confermato ufficialmente, una lettera in caratteri cirillici nella quale si parlerebbe di una fornitura di uranio. In attesa dei riscontri da parte delle autorità bulgare l'ipotesi più probabile che Siderow Entchev Ognian sia un «faccendiere», un individuo costretto a lasciare il suo Paese e a vivere nella clandestinità.

Quello venuto alla luce nella pretura di Sanremo non sarebbe il primo «sospetto» in relazione alle false generalità fermati dalla polizia in Italia. Le indagini sembrano destinate a continuare anche se resta difficile credere che un «professionista della clandestinità» si sia fatto sorprendere in modo così maldestro. [g. ga.]

TRUFFE

Tabaccherie nel mirino

Allarme nelle tabaccherie per «spacciatori» di assegni falsi. A far l'emergenza è l'ultima truffa «napoletana» ai danni dei titolari delle rivendite tabacchi e valori bollati attuata a Sanremo negli ultimi giorni. Le vittime del raggiro sono già decina per un danno di diversi milioni. Il sistema utilizzato dai truffatori è semplice. Una telefonata a un noto studio da commercialista informa il commerciante che sta per arrivare un cliente che deve cambiare valori bollati per una data cifra (in un caso addirittura milioni). Passano pochi minuti e si presenta nella tabaccheria una persona distinta, vestita elegantemente, che riferisce di essere stata annunciata da una telefonata. Sulla fiducia, visto che i nomi dei professionisti molto conosciuti, lo scambio avviene puntualmente con il pagamento della dovuta con un assegno. Ma la beffa arriva al momento dell'incasso dello «cheque» quando la banca si rifiuta di saldarlo perchè risulta rubato a Napoli. E' così che alla vittima della truffa resta altro da fare che rivolgersi agli uffici del commissariato di via del Castillo per sporgere denuncia contro ignoti. La polizia, che ha già attivato una serie di controlli, raccomanda ai titolati delle rivendite di valori bollati di diffidare delle telefonate sospette e, in caso vengano contattati, non prendere iniziative di ricorrere nel più breve tempo possibile al 113. [g. ga.]

Familiari dei pazienti fondano l'Alfapp, i programmi

Malati di mente, un aiuto Nasce l'associazione

SANREMO. Le problematiche relative alla psichiatria, il recupero dei pazienti, l'assistenza per chi convive difficoltà di malati che hanno bisogno di continue cure e stimoli vitali sono i fattori che hanno portato alla costituzione dell'«Alfapp», l'«Associazione ligure famiglie pazienti psichiatrici». L'obiettivo principale del sodalizio, per superare definitivamente il vecchio concetto manicomiale, è la creazione di strutture moderne centri diurni, comunità alloggio e terapeutiche.

«L'associazione - spiega la segretaria provinciale, Daniela Melloni, di Sanremo - è nata dal bisogno di un gruppo di familiari di malati psichici di incontrarsi e confrontarsi sul modo di affrontare la convivenza con chi soffre». Insomma, un «laboratorio di idee ed emozioni» che ha come fondamento la solidarietà e la collaborazione.

«Vogliamo sensibilizzare cittadinanza - continua la Melloni - sul nuovo modo di affrontare la malattia mentale per far cadere le barriere di carattere psicologico». E l'«Alfapp» è già riuscita ad ottenere molto visto che è anche grazie al suo intervento che, nei giorni scorsi, è stato chiuso l'accordo relativo a una serie di attività per il Centro diurno dell'Usl di via Goethe: corsi di vela, corsi di falegnameria, un laboratorio musicale e lezioni di «Taiji Quan». Oltre a questo, in collaborazione con l'assessorato ai Servizi Sociali e i responsabili dell'Igiene Mentale di Sanremo, Ventimiglia e Imperia, potrebbero nascere anche altre iniziative. La sede provvisoria dell'«Alfapp», dove sarà possibile contattare i soci, è stata messa a disposizione dalla Circoscrizione n. 5 in piazza Nota (0184/53.38.84): è aperta al pubblico ogni mercoledì dalla 16 alle . [g. ga.]

LA VETRINA IMMOBILIARE SAVONESE

IMMOBILIARE ABS

Case & Negozi

FIAIP FEDERAZIONE ITALIANA AGENTI IMMOBILIARI PROFESSIONALI

Via XX Settembre, 74 r. - SAVONA
Tel. 019/ **82.71.11** (otto linee r.a.)
2150 Agenzie Collegate

CASE

SAVONA (Fornaci) libero, ampio ingresso, due [illegible], cucina abitabile, bagno, dispensa, balcone. Vicinanze mare. **L. 170.000.000**
SAVONA (Centro) libera, stupenda mansarda completamente ristrutturata, ingresso, soggiorno, [illegible] camere, cucina abitabile, bagno, ripostigli, riscaldamento autonomo. **L. 225.000.000**
SAVONA (La Rusca) box auto **AFFITTASI** a L. 170.000/mese. Possibile anche acquisto
SAVONA (Mare) locale **AFFITTASI** a destinazione commerciale, circa 1000 mq con parcheggio
SAVONA (da via XX Settembre) muri negozio 40 mq., una [illegible], da ristrutturare VENDESI **L. 170.000.000**
SAVONA (Centro) muri negozio 50 mq., [illegible] vetrine, completamente ristrutturato. VENDESI **L. 215.000.000**

NEGOZI

SAVONA: «BAR TAVOLA FREDDA», possibilità tavola calda. Zona molto interessante [illegible] ottima potenzialità. Retro cucina, magazzino, ampio dehors [illegible] circa 30 posti a sedere. **L. 85.000.000**
SAVONA: «GASTRONOMIA SALUMERIA», tre luci, annesso laboratorio. Avviatissimo. Possibilità alloggio in affitto. **Anticipando L. 150.000.000**
SAVONA: «ATTREZZATURE ed ABBIGLIAMENTO SPORTIVO». Ingrosso e dettaglio, primarie ditte in esclusiva per [illegible] Liguria. [illegible] mq. 500 parcheggio, pur[illegible] vendita mq. 70. Ottimo portafoglio **L. 260.000.000**
RIVIERA: località balneare «PENSIONE» ottima posizione camere [illegible] vista mare facile conduzione familiare, ristorante interno. Interessante anche solo apertura stagionale. **Anticipando L. 140.000.000**

Immobiliare COSA

Associato F.I.M.A.A.

VIA PALEOCAPA, [illegible] r. - SAVONA - TEL. [illegible] FAX 019/856693

ALBENGA-Erli: Casa indipendente nuova [illegible] 2 piani: ingresso, [illegible] camere, cucina abitabile, soggiorno, doppi servizi, balcone, ripostiglio, cantina, magazzino, tavernetta, box auto. Riscaldamento autonomo. Terreno cintato 800 mq. circa. L. 170.000.000
ARTESINA Alta: Bilocale nuovo, con ingresso, angolo cottura, soggiorno, [illegible] matrimoniale, bagno, ripostiglio, balcone soleggiatissimo. L. 70.000.000 + Eventuale box auto L. 15.000.000
ALBISOLA MARE: Appartamento signorile all'ultimo piano con ascensore, ingresso, salone [illegible] angolo cottura, [illegible] camere, bagno, balconata, cantina, box auto. Riscaldamento autonomo L. 400.000.000
GENOVA-Savignone: Alloggio al piano rialzato, finemente [illegible] completamente ristrutturato. Termoautonomo, 5 [illegible] + soffitta + giardinetto. L. 80.000.000 + mutuo
NOLI: Alloggio ristrutturato al piano terra, composto [illegible]: ingresso a sala finestrato, 2 camere, soggiorno, [illegible] abitabile, bagno. Riscaldamento autonomo. L. 450.000.000 + eventuale giardino.
STELLA CORONA: Casetta bifamiliare su [illegible] piani + mansarda, balcone, cortile, terreno di circa 2.000 mq. Riscaldamento autonomo a gasolio. Abitabile subito. L. 450.000.000
VADO LIGURE - Segno: In stabile antico, alloggi completamente e finemente ristrutturati, con terrazzi, e cantina. Possibilità box auto. Da L. 135.000.000
VADO LIGURE - Segno: [illegible] semindipendente con progetto approvato, completamente da ristrutturare, su 2 piani + mansarda, terreno coltivabile. L. 220.000.000
VADO LIGURE - Segno: Stupenda villa [illegible] [illegible] costruzione, [illegible] due piani + mansarda [illegible] [illegible]. Giardino completamente cintato, piantumato, illuminato. Accurate e signorili rifiniture. In pineta, vista [illegible] panoramica. L. 750.000.000
VARAZZE - Pero: Alloggio mansardato con ingresso nel salone con camino, angolo cottura, 2 camere, bagno, ripostiglio, [illegible]pio terrazzo con vista panoramica. Riscaldamento autonomo. Abitabile subito. Possibilità terreno coltivabile. L. 185.000.000
AFFITTIAMO alloggi signorili a referenziatissimi: **Vuoto, corso Mazzini**, piano [illegible] con ascensore, termoautonomo, [illegible] vani, balcone. L. 900.000
Arredato, piazza Martiri, piano alto con ascensore, termocentrale, [illegible] vani, terrazzo. L. 900.000
Vuoto, via Pietro Giuria, 7 vani, termoautonomo, balconata. Splendida posizione. L. 1.100.000
Arredato, Albissola Mare, piano alto [illegible] ascensore, termocentrale, 7 vani, balconi vista mare. L. 1.500.000

Prima Casa

FIAIP FEDERAZIONE ITALIANA AGENTI IMMOBILIARI PROFESSIONALI

Via Paleocapa, 2/1 - SAVONA
Tel. 019/811.027 - 0336/443.126

SAVONA

in posizione soleggiata con vista sul verde composto da salone, 2 camere, cucina abitabile, bagno, balconi, pavimenti di pregio
L. 170.000.000 trattabili

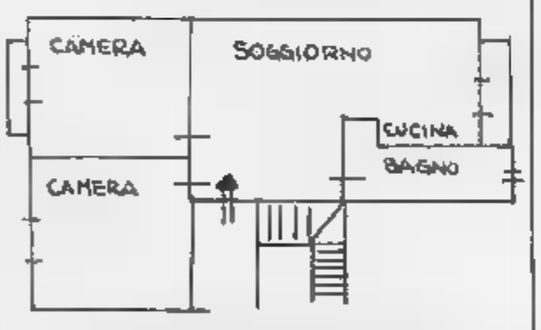

Eventualmente anticipando L. 50.000.000 più mutuo agevolato al 9,8% annuale

ALBISSOLA MARINA

con splendida terrazza vista mare, doppi servizi, termoautonomo, perfettamente in ordine garage [illegible] cantina
L. 360.000.000 trattabili

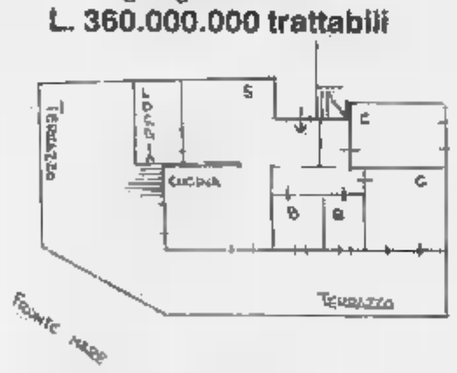

Eventualmente anticipando L. 90.000.000 più mutuo agevolato al 9,8% annuale

immobiliare commerciale eurocasa SAS

di Nadia Freccero

ASSOCIATO FIAIP FEDERAZIONE ITALIANA AGENTI IMMOBILIARI

Tel. 019/[illegible] - [illegible] C.so [illegible] CAPO

ALBISSOLA MARINA, CENTRO STORICO, a pochi metri [illegible] mare, libero, perfettamente ristrutturato. Composto da: soggiorno con angolo cottura, 2 camere, bagno. Secondo piano. Termoautonomo. Ottimo investimento. Ideale come seconda casa. **Lire 260 milioni.** RIF. 28.
ALBISSOLA MARINA, PANORAMICO, vista mare, buono stato. Composto da: ingresso, salone, [illegible] camere, cucina abitabile, bagno, terrazzo di 40 mq, giardino lastricato. Cantina, tavernetta con cucina. Ampio garage. **Lire [illegible] milioni.** RIF. 10.
ALBISSOLA MARINA, SPLENDIDA VISTA MARE, in palazzina trifamiliare, alloggio libero, composto [illegible]: Ingresso, salone, 4 camere, cucina abitabile, doppi servizi, balconata, cantina [illegible] piccolo appezzamento di terreno. Trattativa riservata. RIF. 31.
RICERCHIAMO URGENTEMENTE SU MANDATO DI NOSTRI CLIENTI ALLOGGIO LIBERO NELLE ALBISOLE CON ANNESSO GIARDINO. ASSICURIAMO VENDITA IMMEDIATA E PAGAMENTO [illegible] CONTANTI.

ALBISOLA CAPO, centralissimo, buono [illegible]. Termoautonomo: Composto da: ingresso, 2 camere, salone di 35 mq, cucinino, tinello, bagno, ripostiglio, balcone, cantina [illegible] garage. **Lire 390 milioni.** RIF. [illegible]
ALBISOLA CAPO, libero, a pochi metri [illegible] mare, 4° piano, da riordinare. Composto da: ingresso, 2 camere, cucinino, tinello, bagno, ripostiglio, 2 balconi, soffitta. **Lire 235 milioni.** RIF. 19
ALBISOLA MARINA, libero, condizioni perfette, ottima esposizione, [illegible] 300 metri dal mare. Composto da: ingresso, 2 camere, sala, cucina abitabile. Bagno, balconata vista mare, cantina. **Lire [illegible] milioni.** RIF. 13
RICERCHIAMO URGENTEMENTE SU MANDATO DI NOSTRI CLIENTI VILLA O PORZIONE [illegible] VILLA [illegible] ALBISOLE O CELLE, PANORAMICA, CON TERRAZZI O GIARDINO. ASSICURIAMO VENDITA IMMEDIATA E PAGAMENTO IN CONTANTI.

CENTRO ITALIANO MEDIAZIONI

del Rag. Stefano Persenda

Associato F.I.M.A.A.

Via Guidobono, 17 r. - SAVONA - Tel. 019/854.774

SAVONA - alloggio di recente costruzione, buono stato. Molto luminoso, ingresso, grande cucina abitabile, [illegible] camera, dispensa, bagno + soffitta **L. 170 milioni**

SAVONA - Via Cavour - grande ingresso, cucina abitabile, 2 camere, bagno. Molto luminoso. 2 balconi.
L. 165 milioni

SAVONA - Zona v. [illegible] Lorenzo - ingresso a sala molto grande, cucina abitabile, 3 [illegible] dispensa, bagno, 3 balconi + cantina. Buono stato **L. 200 milioni**

SAVONA centro - ingresso ampio, cucina abitabile, 4 camere, dispensa, bagno, ascensore. Molto luminoso. 130 mq abitabile subito. Occasione. **L. 340 milioni**

CENTRO COMMERCIALE COMPRAVENDITE

F.I.M.A.A.

VIA PALEOCAPA 1R - SAVONA - TEL. **019/80.27.87**

VENDESI

ALBISSOLA MARE Stupendo appartamento posto nel verde composto di: cucina, [illegible] camera, bagno, ampia balconata. In perfetto ordine, con parquet in legno. Richiesta L. 230 milioni.
SAVONA (ZONA CORSO MAZZINI) Appartamento con ascensore e riscaldamento autonomo composto [illegible]: ingresso, 3 camere, cucina, bagno, dispensa, [illegible] balconi. luminoso [illegible] ordine. [illegible] richiesta L. [illegible] milioni
SAVONA (SANTA RITA) Appartamento [illegible], luminosissimo, composto da: ingresso ampio, 3 camere, cucina, bagno, 2 balconi con riscaldamento autonomo. Richiesta L. 250 milioni
SAVONA (ZONA VIA CAVOUR) Appartamento con ascensore e riscaldamento autonomo composto di: ingresso, [illegible] camere, cucina, bagno, dispensa, 2 balconi e soffitta.
SAVONA CENTRALISSIMO Appartamento panoramico composto di: ingresso ampio, 2 camere, camera bula, cucina, 1 balcone. Piano alto con ascensore da riordinare. Richiesta L. [illegible] milioni.
SAVONA (VIA OLIVETTA) Appartamento luminosissimo [illegible] composto da: ingresso, cucinotto, soggiorno, 1 camera, bagno, dispensa, 1 balcone verandato, cantina. In ordine. Richiesta L. 175 milioni
SAVONA (CENTRALISSIMO CON VISTA MARE) Appartamento composto da: ampio ingresso, salone, [illegible] camere, cucina, due bagni, spogliatoio, 3 balconi con ascensore e riscaldamento.
SAVONA (CORSO TARDY E BENECH) Ideale giovane coppia, appartamento [illegible] ascensore, parzialmente mansardato composto da: ingresso, cucina, tinello, bagno, [illegible] camera, [illegible] dispense, [illegible] possibilità [illegible] terrazzino. Magnifica vista
[illegible] (RUSTICO SEMI-INDIPENDENTE) Posto su due piani con piazzale [illegible] stupenda [illegible]. Richiesta L. 180 milioni trattabili.
[illegible] (NELLA ZONA DELLA RUSCA) Appartamento [illegible] stupenda vista [illegible] ordine e con ascensore composto di: ingresso, cucinino, tinello con [illegible] e balcone, camera [illegible] terrazzo e soprastante [illegible] parzialmente mansardata e 2 dispense.
[illegible] (VIA MONTENOTTE) Magazzino [illegible] mq [illegible] c.a. Richiesta L. 50 milioni.
[illegible] (CORSO TARDY E BENECH) Garage di mq 50 c.a. Richiesta L. 100 milioni.
SAVONA (VIA GUIDOBONO) Magazzino con 2 luci sulla strada più [illegible] dal [illegible].
MALLARE Graziosissima casa indipendente composta da: sala con caminetto, cucina, 4 camere, bagno, [illegible] cantine. In ordine e completamente arredata, con mq 4000 c.a. di terreno circostante, recintato. Richiesta L. [illegible] milioni.

Quindici anni fa fu proprio lo Stabile ad allestire l'opera di Carlo Gozzi

Sul palcoscenico sale la fiaba

Alla corte debutta «I giganti della montagna» di Pirandello, con la regia di Giorgio Strehler, con Franco Graziosi Giulia Lazzarini e Giancarlo Dettori. Al Genovese ritorno di «La donna serpente» del commediografo veneziano

GENOVA. Comincia domani settimana due importanti «prime» teatrali nel capoluogo ligure, al Genovese e alla Corte. Dopo una quindicina d' anni, ritorna martedì sera, sul palcoscenico del Genovese «La donna serpente», di Carlo Gozzi. «La donna serpente» fu allestita, infatti, nel 1979, dal Teatro Stabile di Genova. Da allora ha girato, e più riprese, l'Italia e il mondo intero. Da Città del Messico a Mosca, il pubblico ha applaudito la bella favola di Gozzi.

«La donna serpente» è una fiaba ricca e multiforme, dove il teatro torna ad essere una sorta di scatola magica svelando magie e finzioni. A riportare in scena lo spettacolo oggi è la Fox and Gould, affidandolo alla regia di Egisto Marcucci, allo scenografo Emanuele Luzzati, al compositore Bruno Coli e una agguerrita pattuglia di attori formata da Marcello Bartoli, Emanuela Moschin, Tiziana Bagatella, Sergio Basile, Maurizio Sguotti, Cinzia Sartorello, Nicoletta Maragno, Enrica Carini, Antonio Bazza, Dario Manera, Gaddo Bagnoli, Federico Odling. Le scene e i costumi sono di Luca Antonucci.

Lo spettacolo resterà in scena al Politeama Genovese fino a domenica 26 febbraio. Oltre ai consueti appuntamenti serali, la direzione del teatro ha riservato a tutte le scuole di Genova

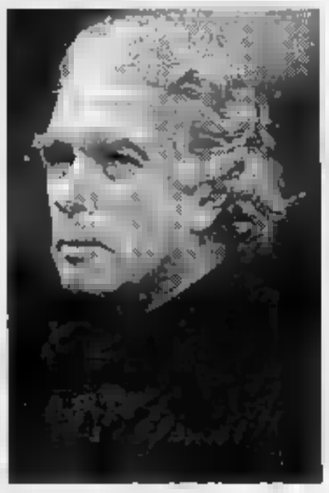

Il regista Giorgio Strehler

alcuni matinée giovedì 16, venerdì 17, mercoledì e sabato 25 febbraio, alle 10,30, a prezzi ridotti. Riduzioni anche per associazioni, anziani, universitari. Complessivamente, lo spettacolo avrà sedici rappresentazioni, prezzi compresi fra le 11 mila e le mila lire. Alla «prima» di martedì sera il Teatro Genovese ha invitato i giovanissimi ospiti delle ventidue comunità assistenziali genovesi, le strutture che hanno sostituito gli orfanatrofi.

Grande prima, mercoledì sera, anche al Teatro della Corte, con il debutto genovese de «I giganti della montagna», ultima opera di Luigi Pirandello, considerata il suo incompiuto testamento, allestita dal Piccolo Teatro di Milano per la regia di Giorgio Strehler. La rappresentazione, che ha ottenuto un grandissimo successo, aveva come principale protagonista Tino Carraro, anche lui volto del «Piccolo» di Milano, scomparso un mese fa a 84 anni.

Del cast di questo terza edizione de «I giganti della montagna» fanno parte, fra gli altri, Ettore Conti, Giancarlo Dettori, Franco Graziosi, Andrea Jonasson, Giulia Lazzarini, Gianfranco Mauri, Anna Saia, Enzo Tarascio, Lino Troisi. «I giganti» è un'articolata storia sull'arte, sull'intolleranza, sul teatro e la vita, ambientato in un luogo al confine con il sogno, la villa degli Scalognati, luogo dove tutte le immagini scaturite dalla fantasia prendono corpo, in una magia che si dissolve e crea di continuo cose nuove.

Alla villa degli Scalognati arriva un giorno una scalcinata compagnia di attori guidati da Ilse, la primadonna, che vuole ad ogni costo mettere in scena «La favola del figlio cambiato» di Pirandello. Ma sugli uomini e sulla loro arte, si annunciano molto fragore i giganti, i barbari che daranno alla storia un finale tragico. **[m. b.]**

«Falso» Leopardi in scena

Al Garage una curiosa pièce ispirata alle «Operette morali»

GENOVA. Hanno prodotto lo spettacolo vendendo seggiole colorate al bar Moretti, nel centro storico genovese, durante le feste di Natale. Con il ricavato di quell'iniziativa, la compagnia del Teatro Cargo ha allestito lo spettacolo «E il naufragar m'è dolce in questo mare», curioso falso leopardiano di Laura Sicignano, andato in scena ieri sera al Teatro Garage, in San Fruttuoso.

La giovane autrice, non nuova a interessanti sperimentazioni, ha utilizzato diversi spezzoni dei Leopardi, ha intrecciato le «Operette Morali» con i «Canti» e lo «Zibaldone» e ne ha tratto una rappresentazione molto interessante.

Questa storia del narratore islandese che s'incontra con la luna, il diavolo, il suicida è piaciuto molto ai ragazzi presenti in sala e anche al pubblico che i banchi del liceo ha lasciati da qualche tempo.

«E il naufragar m'è dolce in questo mare» è interpretato da Rosanna d'Andrea (la luna), Emanuela Villagrossi (il diavolo), Marcello Prayer (il suicida), Piera Ravanello (la Natura). Il narratore islandese è interpretato da Riccardo Croci, Matteo Chiocatto fa invece il ragionatore. Le musiche dello spettacolo sono di Chiara Cipolla, i costumi di Maria Grazia Bisio. Lo spettacolo verrà replicato alla sala Diana fino a domenica prossima, 19 febbraio.

E, restando in tema di classici, proseguono alla Tosse le repliche di «Fedra», tragedia di Seneca portata in scena dalla compagnia Giovani Attori del Sant'Agostino. «Fedra» ha felicemente debuttato giovedì sera, tra calorosi applausi del pubblico, in prima nazionale nell'Agorà, dove resterà in scena fino a sabato prossimo.

Sempre alla Tosse, nella sala Aldo Trionfo, grandissimo successo anche per «Salone Meraviglia», con Antonio Albanese, Vito e Tita Ruggeri, in cartellone fino a sabato. **[m. b.]**

GIORNO E NOTTE

GENOVA
Recital di Roberta Alexander

Recital del soprano Roberta Alexander, accompagnata al pianoforte da Roger Vignoles, domani sera alle 21 al teatro Carlo Felice nell'ambito della stagione della Gog. Biglietti a 35 e 50 mila per la platea, 15 e 25 mila in galleria. **[m. b.]**

GENOVA
Omaggio a Brecht

In scena questa sera, alle 21,15, al Piccolo Teatro di Campopisano, lo spettacolo «Karo Valentin», un omaggio inedito al di Bertold Brecht con Mimmo Chianese, Loretta Greco e Mario Peccerini. Ingresso lire 20 mila. **[m. b.]**

GENOVA
Zucchero a Gaber

Concerto degli «ABG», questa sera, alle 22,30, al Club Mascherona, con gli «ABG» che presenteranno brani di Zucchero, Giorgio Gaber, Joe Cocker e molti altri. **[m. b.]**

Concerto dell'Orchestra Bach

Concerto dell'orchestra J.C. Bach, questa sera, alle 21, a Palazzo Ducale, promosso dall'Accademia Ducale e dal Comune di Genova. In programma Beethoven e Mozart, direttore Antonio Gambula, pianista Michele D'Ambrosio. **[m. b.]**

«L'isola degli animali»

Torna in scena oggi, alle 16, alla sala Garibaldi, la Compagnia del Piccione, che presenta lo spettacolo di teatro per ragazzi «L'isola degli animali». Replica, sempre oggi, alle 17,30. Ingresso lire 8 mila. **[m. b.]**

La compagnia T76 al Carignano

Va in scena oggi alle 16, alla sala Carignano, la commedia dialettale «Neutte a mezogiornu», di Maurizio Montarese e Arnaldo Rossi con la compagnia T76. Lire 12 mila. **[m. b.]**

GENOVA
Metamorphosy e Nessundorma

«Metamorphosy» di Kou-Monique e Christian, oggi alle 16, al Nessundorma Café, Paolo Driver e Gianluca Erre, ospite Roby. Lire 10 mila. **[m. b.]**

CAMOGLI
Suona band e Zoccheddu

Il pianista Marco Zoccheddu al «Portoprego» sul porticciolo di Camogli dalle 21,30. **[f. gr.]**

Presentato a Tursi un libro-ricerca sui periodici dal 1473 al 1899

Cinque secoli di giornalismo E Genova ritorna «capitale»

GENOVA. E' il 1473 quando la stamperia genovese di Antonio Matie pubblica «La Raxone de la Pasca e de la luna e le Feste...», il più antico almanacco cittadino. E da quel lontano 1473 inizia il viaggio, affascinante, prezioso, minuzioso, compiuto da Roberto Beccaria nel mondo dei periodici genovesi.

«I periodici genovesi dal 1473 al 1899» è appunto il titolo del monumentale volume (oltre 700 pagine) redatto da Roberto Beccaria, edito dall'Associazione Italiana Biblioteche (sezione ligure), presentato venerdì a Palazzo Tursi, alla presenza, oltre all'autore, dell'assessore alla cultura del Comune Giovanni Meriana, l'assessore alla cultura della Regione Giunio Luzzatto, Giovanni Assereto, docente di storia degli antichi stati italiani all'Università di Genova, Gianni Faustini, presidente nazionale dell'Ordine dei giornalisti e Graziano Ruffini dell'Associazione Italiana Biblioteche.

Beccaria, responsabile della sezione periodici della biblioteca Berio, ha iniziato a lavorare a questo progetto dieci anni fa. Un impegno straordinario che ha consentito oggi di consegnare agli studiosi uno strumento di consultazione pressoché unico.

Dal 1473 Beccaria balza al 1639 con il primo periodico italiano edito proprio a Genova. E poi, da lì, susseguirsi di titoli: giornali, riviste, almanacchi, calendari e lunari, annuari, guide e bollettini. In tutto 1389 schede: ogni foglio è analizzato sotto tutti gli aspetti, dal titolo al sottotitolo, dal periodo di uscita, ai numeri effettivamente pubblicati, oltre all'editore, al direttore, ai principali collaboratori, ai contenuti, alla bibliografia relativa e, infine, elemento essenziale, alle indicazioni delle biblioteche (o collezioni private) dove il foglio è reperibile.

Dei 1389 fogli catalogati, Beccaria non ne ha trovati 327, attualmente irreperibili: gli altri sono conservati in una novantina fra biblioteche e palazzi privati.

In primo piano i giornali politici: non a caso, in periodi particolarmente agitati sul piano storico-sociale, i fogli sono aumentati notevolmente. Dall'indice cronologico per annate risulta ad esempio che nel 1798 si pubblicano 35 fogli (26 dei quali editi per la prima volta), nel 1848 si verificano 24 nuove uscite, nel 1871 i giornali politici sono 19, fra i quali dieci a cadenza quotidiana.

Beccaria ha reso oltremodo facile la consultazione approntando una serie di indici: utile, oltre a quello cronologico già citato, quello per argomenti dal quale risulta l'enorme spazio concesso ai fogli politici (ben 362), seguiti da quelli commerciali ed economici (160).

I genovesi amavano però anche la letteratura, il mondo dello spettacolo e della satira. Amavano anche i fogli curiosi: basta citare «Il crepuscolo» pubblicato fra il 1878 e il 1881: ogni fascicolo, stampato su carta colorata, profumato con essenze del profumiere Stefano Frecceri.

Roberto Iovino

ALLA TELEVISIONI LOCALI

Primocanale

7 — **Circuito Junior tv**
11 — **Informazione commerciale**
12 — **Arius**, rubrica
14 — **Antenna tredici**
16,30 **Controsalotto domenica**
18 — , commerciale
18,30 **Arius**
20,30 **Un donna**, film con J. L. Trintignant
23 — **Market**, commerciale
Controsalotto dom
24,30 **top**, musicale

Rete A

17 — **Semaforo show**, varietà
18,30 **TgA News**, informazione. A seguire: **Shopping club**, proposte commerciali
20,30 **Guerre nel mondo**, speciale a cura di Stefano Mosca. A seguire: **Shopping**, proposte commerciali.
21,30 **TgA**, quotidiano d'informazione

Telegenova

7,30 **Buongiorno con Cinquestelle**
9,25 **T'el de savèi**, rubrica
9,30 **Le offerte migliori**
10,30 **La vetrina delle meraviglie**, rubrica
12,30 **Un'amica a casa vostra**, rubrica
14,30 **Liguria sport**
17,50 **Momenti preziosi**, rubrica
20 — **Vestiti di bianco**, passerella
20,30 **Il delle aquile**, film
22,30 **Telefon**, rubrica
23 — **Fiorentina-Genoa**, campionato italiano di calcio di serie
0,40 **Occasioni da non perdere**
1,10 **Telegenova non stop**

Telestar

12,40 **I grandi veggenti d'Italia**
13,05 **Candelabra**, musicale
14 — **Masquerade**, telefilm
15 —
15,45 **In casa Lawrence**, telefilm
17,40 **Amichevolmente con noi**
18,15 **Spencer**, film tv
20,15 **Tg 8 - Telegiornale**
Chi è Samantha, film
22,30 **Il giramondo**, rubrica
23 — **Programmi non stop**

Canale 7

9,50 **Documentario**
10,15 **Cartoni animati**
11 — **Telefilm**
12 — **Telesport rosso**, rubrica
13 — **Telesport verde**, rubrica
14 — **Telefilm**
15 — **Documentario**
16,15 **Appuntamento con i gioielli**
16,45 **Sfida a Dodge City**, film
20,30 gioco, rubrica
Wodi, telefilm
22,30 **Telefilm**
24 — **Motor shop**, rubrica
privati, sexy varietà
1,30 **Canale 7 non stop**

Primantenna

9 — **Auto della settimana**
10 — **Terror force**, film
12 — **Muteking**, cartoni
12,30 in Tv
20 — telefilm
20,30 **Auto della settimana**
21,30 **sport**, rubrica
Sport, diretta di avvenimento sportivo
24 — **Film**
2 — **Buona notte con...**

Telereglone

11 — **Rubrica**
13,30 **Processo Kassam**
14 — **Tg Sette**, informazione
15 —
— **Calcio femminile**
15 — **Zona sport**, rubrica
18,30 **Tg Sette**, informazione
18,15 **Autoreverse**, rubrica
— **Zona sport**, rubrica
— **Tg Sette**, informazione
Il ritorno, film
22,30 **Telefon**, rubrica
23 — **Zona sport**, rubrica

8 — **Piacere di conoscervi**
14,30 **Tv donna**
16,15 **al cinema**
20,10 **Primo piano**, notiziario
20,35 **Aiuttamare**, settimanale sportivo di off-shore
22 — **Primo piano**, notiziario
22,10 **La televisione della gente**
22,45 **Con simpatia... la casa vostra**, rubrica
per l'Italia

Tv Arcobaleno

7 — **Junior tv**, programma per ragazzi
11 — **Nella vecchia fattoria**, varietà
13,15 **Oli motori**, settimanale
14,30 **Junior tv**, programma per ragazzi
18 — **Match music**, rubrica
20,30 **Nella vecchia fattoria**, varietà
23,30 **Tga**, notiziario
24,30 **music**, rubrica

Mixer Tv

13,30 **Futuro**, cartoni
14 — **Il bandito della luna rossa**, film
16 — **Time out**, telefilm
18,45 **Cartoni animati**
22,30 **shop**, rubrica
23 — **Time out**, telefilm
23,45 **La lampada**, varietà sexy
0,20 **Euromixer non stop**

Telenord

7,45 **Orchestracompilation**
10 — **Happy end**
12,15 **Documentario**
13,30 **Tg Liguria**
15,30 **Tn4 flash**
17 — **Tn4 flash**
19,15 **Tele news**
20,30 **Tele sport**
22 — **Telenews**
Motor shop
23 — **Appuntamento con i gioielli**

Telecupole

11,15 **Motori stop**, rubrica
11,45 **F.B.I.**, telefilm
12,45 **Mezzabrina**, rubrica
13 — **Obiettivo agricoltura**
13,30 **Pomeriggio insieme**
18,30 **Tg4 Settegiorni**
18,05 **Sport flash**, rubrica
20,30 **Il ritorno delle...**, film
Telefon, rubrica
23,45 **Sport flash**, rubrica
2 — **Tg4 Ultime notizie**
Programmi non stop

Eventuali e variazioni nei programmi sono causati dalla non tempestiva comunicazione da parte delle emittenti.

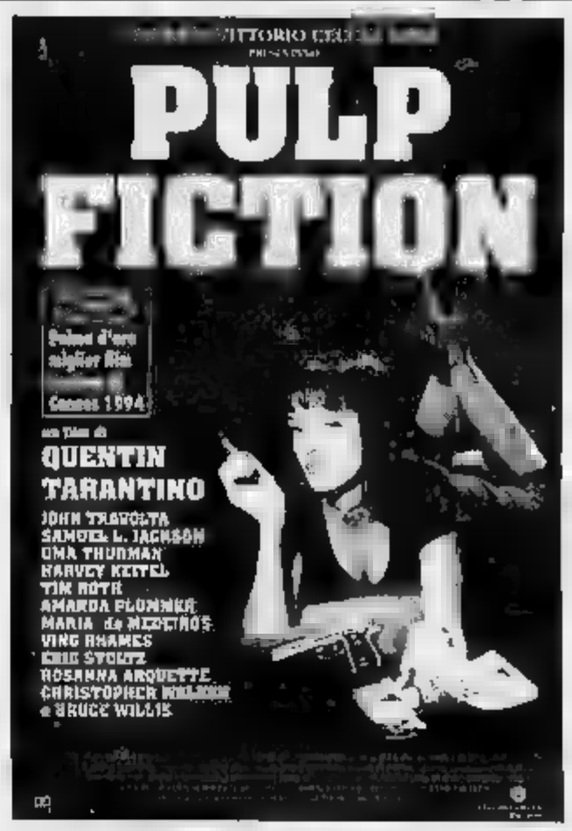

VOLA AL CINEMA
SULLE ALI DELLA FANTASIA

«Ferraris» sotto esame, il Genoa a Firenze

Marassi, si riparte con Samp-Reggiana

GENOVA. Il «Ferraris» riapre dunque i battenti oggi per Sampdoria-Reggiana, due settimane dopo i tragici fatti di Genoa-Milan. E riapre i battenti con un futuro diverso davanti a sé: finalmente tra pochi mesi diventerà un impianto in regola a tutti gli effetti con il decreto sugli stadi omesso in occasione dei Mondiali del '90. Dopo cinque anni e 13 progetti bocciati, la recinzione esterna vedrà la luce alla fine di questo campionato. Intanto, ancora fino a maggio, il sindaco Adriano Sansa dovrà continuare a firmare, ogni settimana, la deroga di agibilità provvisoria.

Sampdoria-Reggiana, oggi, avrà sicuramente un sapore particolare. Rappresenta il ritorno al calcio giocato dopo due settimane di riflessione per tutto il movimento calcistico. La partita non rientra sicuramente nella categoria delle gare a rischio. Da Reggio Emilia i tifosi al seguito della squadra granata non dovrebbero superare le 250 unità. Insomma, nonostante per antiche rivalità il rapporto tra le due tifoserie non sia idilliaco, in questura e in prefettura si attendono una giornata tranquilla. Sarà tuttavia lievemente potenziato il contingente di poliziotti impegnato a Marassi questo pomeriggio per garantire l'ordine pubblico.

Gli agenti potranno contare su migliori spazi di movimento all'interno delle gradinate, dopo le recenti modifiche apportate in quei settori dove alcune file di panche sono state rimosse. Genoa e Samp hanno infatti accettato una riduzione della capienza di circa 1200 posti per consentire una migliore libertà di movimento alle forze dell'ordine. I sostenitori blucerchiati, poi, hanno preannunciato un omaggio alla memoria di Vincenzo Spagnolo, ma l'iniziativa è segreta. Dovrebbe trattarsi di un grande striscione contro la violenza che prenderà il posto, oggi, di quelli tradizionali, blucerchiati. Non mancheranno comunque i consueti cori e incitamenti alla squadra da parte della gradinata Sud.

Bortolazzi recupera, a Firenze ci sarà

Bisognerà aspettare il fischio d'inizio dell'arbitro Borrelli per conoscere quale Samp avrà scelto Eriksson. I dubbi principalmente sono legati al turnover, anche se Jugovic sembra avvantaggiato su Mihajlovic. Si va quindi verso la conferma della squadra che ha vinto a Padova, con la possibile mossa a sorpresa dell'esclusione di Platt. «Deciderò solo all'ultimo - ha ribadito il tecnico svedese ieri mattina a Bogliasco - Mancini, almeno inizialmente, giocherà in avanti, poi vedremo nel corso della partita se sarà il caso di cambiare qualcosa. Spero che il campo non sia appesantito dalla pioggia. Ho visionato la videocassetta di Milan-Reggiana e devo dire che gli emiliani sembrano tutto fuorché una squadra che già si sente in serie B».

Il Genoa ha trascorso a Montecatini la vigilia della gara di Firenze. Recuperati Bortolazzi e Skuhravy, il tecnico Marchioro schiererà l'undici delle ultime giornate, con Van't Schip al fianco di Skuhravy e il giapponese Miura pronto ad entrare a partita in corso. «Ci aspetta un ciclo difficile - ha detto l'allenatore genoano - ma non terribile, perché di terribile nel gioco del calcio non c'è niente. Ci siamo preparati per fare bene, e poi con 51 punti in disposizione tutto è possibile. I ragazzi hanno reagito bene a quest'ultima settimana e psicologicamente sono di nuovo pronti per il campionato».

E' ormai confermato che il recupero di Genoa-Milan, mercoledì prossimo, si giocherà al «Ferraris»: saranno validi il tagliando «B» degli abbonamenti e i biglietti già in possesso degli spettatori. Domani mattina la società rossoblù inizierà la prevendita, mentre solo al «Genoa Point» di galleria Mazzini verranno rimborsati i tagliandi che non saranno più utilizzati.

Damiano Basso

Eriksson, dubbi sugli stranieri

Pallanuoto: ieri è stato completato l'undicesimo turno

Firenze boccia il Recco

I biancocelesti, dopo un buon avvio, battuti 13-11 da una Florentia che si consolida al quarto posto. D'Angelo: «Ci vuole più umiltà»

Mancato l'aggancio al quarto posto, ora il Recco deve guardarsi alle spalle. Questa la sintesi dopo la sconfitta di Firenze, 13-11 per la Florentia sull'Ansaldo, dopo un primo tempo che aveva fatto sperare in un successo di Vio & C.. Un parziale incoraggiante (5-4), nonostante la rete-record della Florentia, realizzata da [illegible] dopo appena 8 secondi. Poi la reazione biancoceleste, fino al 4-1 e forse l'illusione di aver chiuso dopo neppure un tempo il match.

Illusione che ben presto si è tramutata nella realtà, ben diversa: recupero [illegible] Florentia nel primo tempo fino al 4-5, poi 3-1 per i toscani nella seconda frazione, 4-3 nella terza e controllo delle operazioni nell'ultimo tempo, concluso sul 2-2. Insomma, Recco che deve recitare il mea culpa. «E in effetti è così. Come ci era già successo a Como, non abbiamo saputo gestire la partita, subendo l'aggressività della Florentia. I ragazzi di Tempestini hanno offerto una buona prova, agonisticamente valida, però i loro meriti sono stati indubbiamente valorizzati dalle nostre carenze: troppi errori con l'uomo in più, e assenza di umiltà in alcuni frangenti», dice D'Angelo.

E prosegue: «Per noi, quella di Firenze era una prova-chiave: avremmo potuto avvicinare le prime tre, invece ora siamo costretti a guardarci alle spalle. Dobbiamo vestirci con più umiltà, altrimenti rischiamo qualche spiacevole sorpresa». Può aver influito la notizia della mancata [illegible] di Vio, Riccadonna e Mangiante nella Nazionale A del «nuovo [illegible] che esordirà a Barcellona? Il tecnico non risponde, certo nel clan Ansaldo speravano in qualcosa di più della convocazione del solo Temellini.

Sull'altro fronte, Tempestini non finirebbe mai di elogiare la propria squadra: «E' la Florentia che vorrei vedere sempre: concentrata e grintosa per tutti i quattro tempi. Era un impegno importante, averlo vinto può aprirci prospettive interessanti. Ed eravamo senza Brazzati e Tchomakhidze...». (g. s.)

CLASSIFICA

SQUADRE	P	PARTITE V	N	P	RETI F	S.	DIFF.
POSILLIPO	18	8	2	1	129	88	+41
SAVONA	[illegible]	8	2	1	129	94	+35
ROMA	17	8	1	2	133	89	+44
[illegible]TIA	[illegible]	7	2	2	140	121	+19
PESCARA	14	6	2	3	137	109	+28
RECCO	12	[illegible]	[illegible]	4	103	90	+13
[illegible]	11	5	1	[illegible]	98	104	-6
COMO	10	[illegible]	[illegible]	6	106	119	-13
MODENA	9	3	3	[illegible]	113	124	-11
CATANIA	6	2	4	5	118	133	-15
ORTIGIA	7	2	3	[illegible]	95	116	-23
[illegible]	5	1	3	7	66	131	-45
[illegible]TIA	4	2	0	9	91	121	-30
BRESCIA	3	0	3	7	65	116	-31

PAGUROS e BRESCIA una partita in meno

RISULTATI
(undicesima giornata):
SAVONA - PESCARA 15-15
VOLTURNO - POSILLIPO 5-13
CANOTTIERI - COMO 7-8
FLORENTIA - RECCO 13-11
MODENA - BRESCIA 10-8
CATANIA - ORTIGIA [illegible]
ROMA - PAGUROS 13-8

PROSSIMO TURNO
dodicesima giornata
(sabato 18 febbraio 1995 ore 17.35):
CANOTTIERI - VOLTURNO
COMO - POSILLIPO
BRESCIA - ROMA
ORTIGIA - FLORENTIA
PAGUROS - SAVONA
PESCARA - [illegible]
RECCO - MODENA

SPECIALE IMMOBILIARE

L'USAV IMMOBILIARE

SAVONA - Via Torino [illegible] r - Tel. 019/811.332

SAVONA vicinanze p. Martin termoautonomo 3 camere sala cucina bagno dispensa ampio balconato soffitta luminosissimo L. 250 milioni

SAVONA adiacente c. Italia perfettamente ristrutturato termoautonomo ascensore ingresso a sala 1 soletto cucina ab. bellissimo bagno dispensa balconcino verandato pavimenti in ceramica L. 300 milioni.

SAVONA Vallone termoautonomo in ordine ingresso ampio sala 2 camere tinello bagno 2 balconi cantina L. 260 milioni.

SAVONA p.zza Bologna in ordine ingresso 3 camere cucinino - soggiorno. Bagno dispensa con lavanderia 2 balconi ampia cantina L. 170 milioni trattabili

SAVONA v. Firenze termoautonomo libero ingresso 3 camere soggiorno cucina ab. bagno dispensa 3 balconi giardino con locale verandato L. 240

SAVONA inizio v. Santuario secondo piano ristrutturato termoautonomo ingresso a sala con finestra 2 camere cucina ab. bagno con doccia pavimenti in gres. L. 159 milioni.

SAVONA via Guidoboni zona mare libero ingresso a sala 2 camere sala cucina dispensa bagno balcone L. 160 milioni trattabili

SAVONA Villapiana in ordine termoautonomo ingresso a sala camera soggiorno bagno L. 150 milioni.

SAVONA Villapiana mq 95 c.a. ingresso a sala 2 camere soggiorno cucina bagno dispensa balcone cantina. Nel prezzo sono compresi il rifacimento del bagno e gli infissi in alluminio L. 200 milioni

SAVONA Marmorassi in palazzina alloggio termoautonomo di mq 100 c.a. + sottotetto da adibire a mansarda parzialmente ristrutturato ingresso 2 camere soggiorno cucina bagno 2 dispense balcone cantina L. 250 milioni.

SAVONA stazione in ordine riscaldamento centrale ascensore ingresso ang. cottura soggiorno camera bagno dispensa 2 balconi vista sulla piazza Martini L. 145 milioni

SAVONA v. Torino piano terzo ascensore termoautonomo in ordine mq 85 c.a. ingresso 3 camere sala ang. cottura bagno ripostiglio 2 balconi pavimenti ceramica L. 230 milioni trattabili.

SAVONA via Garroni alloggio in ordine riscaldamento centrale ascensore ingresso cucinotto - soggiorno 2 camere bagno dispensa soffitto ampia balconata molto luminoso. L. 200 milioni trattabili.

SAVONA Villapiana 120 mq ascensore riscaldamento centrale in ordine ingresso cucina ab. 4 camere ampio salone bagno 2 balconi di cui 1 verandato soffitta serramenti e porte nuove pavimenti lucidati. L. 370 milioni trattabili.

SAVONA Villapiana alloggio ampia metratura parzialmente ristrutturato doppi servizi lavanderia balcone riscaldamento centrale serramenti e infissi nuovi. Prezzo da concordare eventuale piccolo alloggio in permuta

SAVONA via Santuario alloggio su 2 piani da ristrutturato cucinino - soggiorno bagno dispensa balcone giardino L. 130 milioni.

SAVONA zona Rusca favoloso attico molto luminoso e soleggiato 220 mq ampio ingresso a sala con zona pranzo cucina ab. 3 camere + studio doppi servizi ampi terrazzi cantina riscaldamento centrale box in affitto. Trattativa riservata.

[illegible] in Savona centro abbigliamento uomo/donna con o senza licenza arredato di tutto. Informazioni in ufficio.

Centro Telematico Immobiliare s.a.s.

CORSO ITALIA 179r - SAVONA
TEL. 019/854.225

Associato F.I.M.A.A.

[illegible] zona [illegible] Colombo appartamento mansardato ingresso a sala, 2 camere, cucina, ampia terrazza con wc, occupato ma facilmente liberabile ottimo investimento. 98 milioni.
ALBISSOLA MARINA [illegible] Bruciati vendiamo box auto in costruzione.
[illegible] **150 - [illegible]** Villapiana ingresso camera, camera buia, cucina abitabile, bagno 2 balconi cantina 140 milioni.
RIF. 109 - [illegible] Nizza appartamento 155 mq ingresso a corridoio, 3 camere, sala, cameretta, cucinino, tinello, bagno, balcone veranda soffitta posto auto, 395 milioni tratt.
[illegible] **149 - VALLORIA** appartamento ingresso, [illegible] cucina, bagno ripostiglio, ampio balcone, in ordine, garage 330 milioni.
RIF. 72 - SAVONA via Mignone sala, 3 camere, cucinino, bagno, veranda dispensa, perfetto 230 milioni.
[illegible] **- SAVONA** Valloria vista mare ingresso sala 3 camere cucina doppi servizi, 2 balconi, garage, in ordine, 460 milioni.
[illegible] **55 - SAVONA** La Rusca attico prestigioso finiture lusso salone, 3 camere, studio, cucina, doppi servizi, terrazza, 2 balconi, cantina, trattativa in ufficio.
[illegible] **- ALBISSOLA** [illegible] zona Bruciati appartamento prestigioso 200 mq vista mare con giardino trattativa riservata.
RIF. 132 - ALBISSOLA MARINA [illegible] panoramica vista mare appartamento con ingresso indipendente, 3 camere, salone cucina doppi servizi grande terrazza, 3 cantine, 3 posti auto, [illegible] milioni.
SAVONA Legino nello stesso fabbricato 1 alloggio 110 mq da ristrutturare [illegible] milioni, 1 alloggio 60 mq in ordine 180 milioni, 1 alloggio 70 mq perfetto 190 milioni, tutti con posto auto.
[illegible] 3 appartamentini da riordinare in tipico borgo + cantine e garage 68 milioni.

[illegible] INDIPENDENTI:
LOANO Boissano villa in stile moresco con vista [illegible] panoramica 150 mq abitazione, [illegible] mq terreno, 500 milioni.
SANTUARIO semi-indipendente casa 3 camere, soggiorno cucina bagno termoautonoma, box auto, giardinetto, terrazza 190 milioni tratt.
ALBISSOLA [illegible] villa bifamiliare oltre 400 mq coperti da ristrutturare, vista mare, 15.000 mq terreno. 700 milioni tratt.
QUILIANO centro casa indipendente da ristrutturare 200 mq di fondi uso magazzini-taverna, 160 mq 1° piano, [illegible] mq cortile carrabile, 450 mil.
QUILIANO [illegible] 200 mq in fase di ristrutturazione avanzata con finiture di pregio, tratt. [illegible].
[illegible] rustico ristrutturato con finiture da amatore 195 mq + dependance con forno in pietra, 1 ettaro di terreno, 195 milioni.
MILLESIMO alture fraz. Camponuovo rustico da ristrutturare con terreno zona panoramica soleggiata possibilità [illegible] 50 milioni.
[illegible] entroterra [illegible] rurale 300 mq con 5 ettari uliveto e bosco 180 milioni.

AFFITTI:
[illegible] via Paleocapa appartamento ingresso sala, 3 camere, studio, cucina, doppi servizi ripostiglio balcone, piano alto, referenze, trattativa in ufficio.
SAVONA uso ufficio 80 mq [illegible] questura 1.100.000 mensili.
ZONA PORTO [illegible] capannone 400 mq con carro-ponte, ufficio 3 magazzino, doppio ingresso carrabile.

CESSIONI:
[illegible] [illegible] bar recentemente rinnovato tavola fredda chiusura serale 250 mil. tratt.

La partita è cominciata in ritardo per una protesta dei giocatori ospiti verso la propria società

Il Savona non va oltre un brutto 0-0

Contro il Nizza poche emozioni, espulsi Sole e Rizzo

Sestrese

Mieli-gol: 1-0 Addio Biellese

Sergio Ghilino, allenatore della Sestrese

GENOVA. La Sestrese non finisce di stupire: batte 1-0 anche l'incompleta Biellese (out Grosso e Vaira per squalifica; Tacco, Dotti, Bottigella e Vezzoli per infortunio) e «vede» il secondo posto. Un traguardo insperato, ma la squadra di Sergio Ghilino ha ormai tutte le possibilità di arrivare dietro al Grosseto.

La Biellese ha subito per un tempo l'offensiva dei verdestellati, con gol di Mieli dopo un quarto d'ora, nella ripresa ha cercato di recuperare senza riuscirvi. Match winner dunque lo sgusciante Mieli, servito da un'altra punta «leggera», Pennone; incursione sulla sinistra dell'attaccante di scuola genoana, cross per Mieli che non ha difficoltà nel superare Pozzati. Corsi e ricorsi storici: nell'unico precedente fra le due squadre a «Borzoli», oltre vent'anni fa, la Sestrese batté la Biellese per 1-0. E chi realizzò il gol partita? Un certo Sergio Ghilino...

«Nella porta lato monte, questo è storia... Molto importante è l'aver conquistato altri due punti per avvicinarsi a 30 della salvezza», si schermisce il tecnico genovese. Partita dai due volti: primo tempo tutto della Sestrese, ripresa con gli ospiti in avanti ma poco pericolosi. Dopo il gol, la Sestrese si rende pericolosa ancora con Di Marco (22'), e reclama un rigore su Pennone (36'). Nella ripresa Rossi (47') e Bollini (49') cercano il gol senza fortuna. Biellese vicina al pari al 71' ma Girelli, servito da Roano, spreca tirando a lato. All'80' Ghilino viene espulso per proteste (la Sestrese chiedeva un evidente rigore per atterramento di Bevilacqua), nel finale occasioni senza esito per Pennone e D'Assisi. [g. s.]

Sestrese: Oliveti (2' Gagliardi); D'Assisi, Noris; Iurman, Ca- (58' Pescel, Bevilacqua; Mieli (80' Navone), Sisinni, Pennone, Balboni, Di Marco. **Biellese:** Pozzati; Guerrini, Vittone; Bollini, Mazzia, Fracon; Rossi (80' Poli), Roano, Di Tillo, Girelli, Ariezzo (46' Bottone). **Arbitro:** Costa. **Rete:** 16' Mieli.

SAVONA. Ennesimo pareggio interno del Savona, questa volta la banda-Ferraro non è andata oltre il pareggio interno contro il Nizza Millefonti (0-0). E' stata una brutta partita, iniziata inoltre con oltre venti minuti di ritardo.

I giocatori piemontesi hanno infatti deciso di scendere in campo all'orario stabilito (le 14,30) per protesta nei confronti della dirigenza (quella vecchia?), che non ha ancora pagato loro i rimborsi-spese della passata stagione. Il Nizza Millefonti tra l'altro si è presentato al «Bacigalupo» anche privo di un paio di titolari, rimasti a casa per protesta. E soltanto l'intervento del presidente dei torinesi, ha evitato che la partita potesse addirittura saltare.

Ma veniamo al calcio giocato. Se i piemontesi erano privi di un paio di titolari, il Savona non è stato da meno, viste le assenze forzate di Panucci squalificato, e Pilleddu infortunato. E il Savona ne ha risentito parecchio, sul piano del gioco. Ferraro ha così schierato Sbravati nel ruolo di libero, mentre Scarcella ha sostituito Pilleddu a sorpresa, il tecnico del Savona ha gettato subito nella mischia il militare Amatruda, sostituendolo poi nella ripresa con Marchetti.

Ed è stato proprio Amatruda ad impostare subito una bella azione (8'), che ha messo in condizione Sole di andare a rete: Amatruda ruba palla a centrocampo, avanza, scambia con Scarcella che di prima intenzione fa arrivare la palla a Sole. Ma il biondo attaccante, solo davanti a Dal Seno, spara sul fondo. La partita è tutt'altro che avvincente e dà ragione agli assenti: il pubblico (non più di cento i presenti) era di Terza categoria...

Flavio Ferraro, una giornata storta

Le squadre non offrono nulla di interessante, salvo qualche tiro dalla lunga distanza. Il Nizza Millefonti ha una grossa occasione, forse la più limpida dell'incontro, quasi allo scadere, al 42'. Rizzo, ben servito da Giovino, si viene a trovare solo davanti a Viviani, ma da più di due metri dalla porta biancoblù riesce a far meglio che calciare alle stelle. Scampato il pericolo, il Savona cerca nuovamente di costruire qualcosa di interessante, ma proprio allo scadere del primo tempo perde Sole, espulso per aver spinto a terra, nell'area di rigore avversario, l'esperto Vittore a gioco fermo.

Il Savona nella ripresa stenta ulteriormente ad ingranare. E si fa vedere in pratica soltanto con una punizione calciata da Valentino (69'), che va a colpire il palo esterno. Poi un brutto fallo di Rizzo (76') su Chicchiarelli porta all'espulsione del giocatore torinese. Nel finale ancora una buona opportunità per Chicchiarelli di testa, su cross di Bocchi. Poi il triplice fischio dell'arbitro, che sancisce un nuovo pareggio senza reti: il Savona non vince ormai al «Bacigalupo» dal 19 dicembre, quando i biancoblù batterono la Biellese.

Roberto Pizzorno

Savona: Viviani; Bocchi, Lazzaretti; Di Capita, Carrea, Sbravati; Scarcella (83' Turanol, Chicchiarelli, Sole, Valentino, Amatruda (46' Marchetti). **Nizza Millefonti:** Dal Seno; Maggio, Lasalandra; Welman, La Riviera, Vittone; Sanfilippo, Giovine, Moncada (58' Nordi, 88' Sarracinol, Rizzo, Manisera. **Arbitro:** Mazza.

Rapallo ko

Un'altra beffa oltre il 90'

CERTALDO. Mancano 2' alla fine di Certaldo-Rapallo, e si è ancora 0-0 per l'errore di Ghizzani che all'8' si era fatto parare un rigore per fallo di Di Somma su Meropini, quando ancora quest'ultimo, palla al piede, viene atterrato senza che l'arbitro decida per il rigore (anzi, ammonisce il toscano). Sembra finita sul nulla di fatto ma i locali si ributtano in avanti, e al 92' appoggio di Capitani trova il giovane Maienza a servire Ghizzani, il cui tiro beffa Di Latte. E' la fine di un incubo per i toscani, e la probabile condanna per i liguri, che ieri probabilmente avrebbero meritato il pari per quanto mostrato sul piano della grinta.

Certaldo: Bucciero (1' Di Pisello); Capitani, Alderighi; Gnudi, Malatesti, Falaschi; Rigacci (83' Maienza), Pratesi, Ghizzani, Meropini, Morelli. **Rapallo:** Di Latte; Guerra, Di Somma (77' Marco Costa); Capurro, Stabile, Profumo; Pagani (74' Gagliardi), Bonadies, Belli, Malmusi, Pierotti. **Arbitro:** Pivi. **Rete:** 92' Ghizzani. [v. n.]

Promozione: al S. Rocco nessuno può fallire. Carlo Grasso, esame a Sesta Godano

Pro Recco-Rutese, derby al veleno

Classifica e rivalità accendono la sfida tra «cugini»

Non c'è pace per le tre del Levante: il derby del S. Rocco si annuncia particolarmente crudele perché né Recco né Rutese possono concedersi il lusso di «generose»; la Carlo Grasso è all'ultimissima spiaggia, ha più margine di errore.

Pro Recco-Rutese è una «stracomunale» avvelenata da anni di dispetti e ripicche, dal ricordo di quanto successo all'andata quando i recchesi sconfissero pesantemente i «cugini», e dalla situazione di classifica che è seria per gli uni e serissima per gli altri. La compagine guidata da Andrea Rossi ha mantenuto quanto aveva fatto intravvedere in quel pomeriggio d'autunno: il Recco è stato decimato dagli infortuni anche dalle squalifiche. La pausa dovrebbe aver permesso ai biancocelesti di rinserrare le fila. Il tecnico dovrà comunque rinunciare a Daniele e Puggelli, squalificati, mentre ha recuperato Barabino e Chiesa.

Nonostante i due punti in meno la Rutese sta meglio, almeno moralmente, dell'avversaria: dovrà fare meno di Capozzi squalificato, ha ritrovato il morale: «Siamo convinti di poter raggiungere la salvezza - conferma il d.s. Roberto Barbagelata - il peggio dovrebbe essere alle spalle. Il Recco troverà una Rutese ben diversa da quella dell'andata. L'allenatore Derlin e i ragazzi in questi 15 giorni di sosta hanno lavorato sodo. Ora che abbiamo rinforzato tutti i reparti non sono molte le squadre che possono metterci in difficoltà, l'importante è muovere la classifica settimana dopo settimana».

Non c'è pace invece in Carlo Grasso: la squadra ora affidata a Giorgio Casazza avrebbe bisogno soprattutto di tranquillità, invece le polemiche all'interno e all'esterno della società non accennano a placarsi. Il modo peggiore per prepararsi alla trasferta di Sesta Godano (la squadra è priva di Poli, Ruffini e Mazzanti).

Casazza, che nelle prime due uscite ha raccolto solo un punto, è preoccupato: «I problemi non sono tecnici e atletici, ma solo psicologici. La squadra è come bloccata, non concretizza quanto costruisce. Eppure sono convinto che basti poco per recuperare una posizione rassicurante: e magari rompere il ghiaccio con la vittoria, fin solo una in 17 giornate».

Si continua ad aspettare il riscatto dei vari Macchiavello, Pozzo, Capurro, ma filtrano anche notizie preoccupanti sul futuro. I fratelli Stefano ed Ettore Gianello, presidente e vicepresidente, sarebbero rimasti così delusi dal comportamento di una squadra allestita senza badare a spese, che mediterebbero di lasciare la società a fine campionato. [d. s.]

GLI ANTICIPI

Tre «ics» in Promozione

Baiardo e N.S. Fruttuoso, nel girone B di Promozione pareggiano: 1-1 che piace soprattutto agli ospiti, i quali ai confini della zona retrocessione guadagnano un punto prezioso. Il Baiardo conferma che l'inseguimento alla Folbas lo riguarda fino a un certo punto. Anche nel girone A i derby finiscono nella maniera più attesa: Busalla-Molassana 0-0; Bolzanetese-Italstrade 0-0; Rivarolese-Culmv 3-1. Il Busalla perde l'occasione di scavalcare la capolista Pietra, facendosi bloccare sul nulla di fatto dal Molassana. Bolzanetese e Italstrade badano a non prenderle, la Culmv conferma in crisi, mentre Rivarolese conquista una boccata d'ossigeno. In Terza i risultati rispecchiano i valori della classifica, spiccano le sconfitte con onore di Val d'Aveto e Real Deiva: S. Ambrogio-Real Deiva 2-1; S. Lorenzo-Saline 2-0; Ciassetta-Penchina 1-1; Né-Val d'Aveto 2-1; Portofino-Cicagna 0-2. [d. s.]

Eccellenza: molti i temi di oggi

L'Entella chiede punti a Viviani

Franco Viviani, qui quando allenava l'Albenga, debutta oggi alla guida dell'Entella

Spesso e volentieri si esagera con l'appioppare la qualifica di «decisiva» ad ogni giornata di campionato, però non si vede in quale altro modo definire un diciottesimo turno che prevede una serie di scontri al calor bianco tra squadre ravvicinatissime in classifica.

A tenere banco è Loanesi-**Entella.** Pesanti, anzi pesantissimo, saranno le conseguenze per quella delle due squadre che dovesse uscire sconfitta dal campo «Ellena». Ma c'è un motivo in più: l'esordio sulla panchina chiavarese di Franco Viviani, personaggio conosciutissimo anche sulla riviera di ponente per aver diretto Sanremese e Albenga, e che torna nella maniera più fragorosa alla ribalta del calcio dilettantistico dopo un periodo di riposo. Dopo Genoa, Salernitana, Monza, Novara, Alessandria, Sanremese, Savona e Albenga, Viviani approda a Levante con l'incarico di tirar fuori dai guai una società che nonostante i numerosi cambi di dirigenza negli ultimi anni continua a non godere di molta tranquillità.

«Diciamo subito con chiarezza che io credo in questa squadra e nelle sue possibilità. La salvezza non è a portata di mano, ma neppure irraggiungibile. Ho visto negli ultimi tempi sue partite e non mi pare che abbia grandi lacune, semmai ha bisogno di più fiducia in se stessa. Non in programma epurazioni o stravolgimenti della formazione titolare. In questi primi giorni di lavoro ho parlato con i giocatori e abbiamo cercato insieme di capire che c'è che non va».

Viviani è al lavoro per ricucire i rapporti all'interno dello spogliatoio. La situazione al suo interno, negli ultimi tempi della gestione-Risaliti, è andata deteriorandosi. Non dovranno ripetersi scene come quelle viste alla fine della partita con il Ceparana, quando alcuni giocatori (Agata in special modo) avevano perso la testa. Con la trasferta di Loano inizia un ciclo di ferro per l'Entella (domenica prossima al Comunale arriverà l'Imperia 87) che non può più permettersi di sbagliare. La società è alla ricerca di una punta, intenzionata a dare a Viviani ogni aiuto possibile per uscire dalla crisi: intanto assieme al toscano che per ragioni anagrafiche non può assumere ufficialmente l'incarico di allenatore lavora Carmine Costantino, 12 mesi fa alla guida del Fontanabuona in Prima categoria. Il d.s. Gianni Comini completa la «troika» di tecnici accorsi al capezzale della malata biancoceleste. Anche l'avversaria di giornata ha i suoi grattacapi: dovrà rinunciare a due uomini-cardine come Burastero e Meneghetti.

Imperia-Samm. Quindici giorni fa la Sammargheritese era una delle squadre più in forma del torneo, oggi il duo De Marco-Pertusi s'interroga sugli effetti che la sosta può aver avuto su una squadra in pieno salute. L'Imperia rappresenta da questo punto di vista il test migliore: lo squadrone Barlassina è tornato a «vedere le stelle» e u sognare il Campionato nazionale dilettanti. A spronare ancor di più i nerazzurri c'è il ricordo bruciante della partita di andata, quando gli arancione tra lo stupore generale li sconfissero.

Migliarinese-Sestri Levante. Anche se ha un punto in più della squadra di casa, è il Sestri Levante a rischiare di più al Federghini: l'inizio di campionato promettente è stato cancellato da una serie di prestazioni magari sfortunate, ma sicuramente poco soddisfacenti. La squadra di Mariani non può sempre aggrapparsi agli arbitraggi ed alle assenze: se venissero a mancare anche i punti in trasferta (la parte più consistente del bottino dei rossoblù) sarebbero guai seri.

Lavagna-Ventimiglia. Al Riboli il Lavagna accende i motori e prepara il decollo per l'alta classifica. Non è poca di eccessivo ottimismo: i bianconeri hanno capacità e intenzioni di far fuori i frontalieri e raccogliere il nono risultato utile consecutivo. Della Bianchina predico calma ma per una squadra con Baldi, Monari, Alessi, Guidi & C. la salvezza appare un traguardo limitato.

Danilo Sanguineti

SOLO SETTE GOL, E' IL MINIMO STAGIONALE

[illegible] SV	1	s.t.: 14' Scienza (S)
CERTALDO RAPALLO	1 0	s.t.: 47' Ghizzani (C)
CUNEO [illegible]	0	
F. SESTRESE BIELLESE	1 0	p.t.: 16' Mieli (F)
MONCALIERI VOGHERESE	2 1	p.t.: 16' Rubino (M) s.t.: 37' Barison (M)
[illegible]	1 1	p.t.: 45' Bindi (G) s.t.: 45' Loriori (P)
[illegible]	0 0	
[illegible]	0 0	
VALENZANA PINEROLO	0 0	

[illegible]

SQUADRE	P	PARTITE V	N	P	RETI F	S
GROSSETO	34	13	8	1	33	11
BORGOSESIA	30	13	4	5	26	18
[illegible]	27	8	11	3	22	13
F. SESTRESE	27	9	9	4	20	15
CAMAIORE	25	8	9	5	20	14
BIELLESE	25	8	9	5	21	16
VALENZANA	24	5	14	3	13	10
NIZZA MILL.	24	6	12	4	24	23
VOGHERESE	22	7	8	7	23	21
CHATILLON	22	[illegible]	6	8	22	21
PINEROLO	21	7	7	8	20	22
COLLIGIANA	19	5	9	8	14	18
TORRELAGH.	[illegible]	4	11	7	16	23
[illegible]	17	3	11	8	11	19
CUNEO	17	2	13	7	14	23
[illegible]	16	4	8	10	15	22
MONCALIERI	16	4	8	10	11	22
RAPALLO	11	2	7	13	10	24

[illegible]

13 reti: Pilleddu (Savona).

12 reti: Scienza (Borgosesia).

10 reti: Santoro (Chatillon SV).

[illegible]: [illegible] (Biellese); Bonucelli (Camaiore); Costa (Grossetol; Frati (Torrelagh.).

[illegible] reti: Nordi (Nizza Mil.); Specchia (Voghereset).

7 reti: Mosti (Camaiore); Ghizzani (Certaldo); Labrozzo (Cuneo); Ferri (Grosseto).

6 reti: Mastacchi (Colligiana); Per- (F. Sestrese).

5 reti: Balboni (F. Sestrese); Forno (Pietrasanta); Fabbrini (Pinerolo); Dadda (Valenzana).

PROSSIMO [illegible]

6ª DI RITORNO 18 FEBBRAIO - ORE 15

BIELLESE	CUNEO	(a. 8-0)
CAMAIORE	CERTALDO	(2-0)
CHATILLON SV	VALENZANA	(0-0)
COLLIGIANA	BORGOSESIA	(0-1)
GROSSETO	TORRELAGH.	(1-0)
NIZZA MILL.	PIETRASANTA	(0-0)
PINEROLO	SAVONA	(1-3)
RAPALLO	MONCALIERI	(0-1)
[illegible]	F. SESTRESE	(2-0)

QUESTA DOMENICA

CALCIO

I dilettanti

Eccellenza (ore 15): Lavagna-Ventimiglia (14,30); Sanremese-Ceparana; Imperia 87-Samm; Migliarinese-Sestri Levante (Federghini 14,30); Vado-Cairese; Loanesi S. Francesco-Entella; Pontedecimo-Finale Ligure; Albenga-Pegliese (Alassio). Classifica: Pegliese p. 22; Imperia e Albenga 21; Pontedecimo 20; Cairese 19; Samm 18; Sestri 17; Sanremese, Vado, Migliarinese, Ventimiglia e Ceparana 16; Lavagna 15; Entella 14; Loanesi 13; Finale Ligure 12. **Promozione (14,30):** Torriglia-Brugnato; Sesta Godano-Carlo Grasso; Vezzano Bottagna-Sampierdarenese; Folbas-Fezzanese (Follo); Pro Recco-Rutese; Ligorna-S. Stefano; Praese-Ortonovo (Multedo). Classifica: Folbas p. 24; Baiardo, Ligorna, Fezzanese e Sampierdarenese 20; S. Stefano 19; Praese, Torriglia e Ortonovo 18; Sesta e N.S. Fruttuoso 15; Pro Recco e Brugnato 14; Vezzano 13; C. Grasso e Rutese 12. **Prima categoria, girone C (10,30):** Biga-Certosa Riesi (Baiardo 10,45); Città Giardino-Riviera Fazzini (XXV Aprile); Virtus-Mediterranée (Borzoli); Marassi-Varazze (Ligorna); Fegino-Caperanese (Ferrando); Ronchese-Borgoratti; Cogoleto-Masone; Panificio Quintano-Camogli (S. Desiderio). Classifica: Riviera Fazzini p. 25; Panificio Quintano 21; Borgoratti, Masone e Cogoleto 20; Mediterranée 18; Fegino e Caperanese 17; Biga e Ronchese 16; Città Giardino, Camogli, Varazze e Virtus 12; Certosa Riesi 10; Marassi 8. **Girone D (10,30):** Marinella-Ponzonese (Luperi 14,30); Santerenzina-Bolanese; Marolacquasanta-Monterosso (Fezzano); Coula-Casarza (Moltedo 14,30); Canaletto-Carasco (Tanca 14,30); Villaggio-Rivasamba; Borghetto-Ponente (14,30); Don Bosco-Forza Coraggio (Enel). Classifica: Bolanese p. 23; Villaggio 22; Ponente, Santerenzina e Forza Coraggio 19; Ponzanese 18; Marolacquasanta 17; Casarza Ligure, Rivasamba e Monterosso 16; Don Bosco e Coula 15; Carasco 13; Marinella 11; Canaletto 9; Borghetto 8.

Seconda categoria (10,30): Fontanabuonagatt.-Bargagli (Ferrada Moconesi); Moneglia-Valletturia (14,30); Bogliasco Calcio-Croce Verde Bogliasco; Corte-Calvarese (Bruccardi A); Segesta-Vecchio Chiavari (Sivori C 14,30). Riese-Aurora (Colmata). Classifica: Valletturia p. 24, Riese, Corte e Calvarese 21, Moneglia e Vecchio Chiavari 16; Bargagli e Colornese 15, Bogliasco 13, Fontanabuonagattorna e Aurora 11; Sori 10; Croce Verde 9; Segesta 7.

Terza: S. Salvatore-Sestieri (Centro Scuola 14,30); Manilia-Bargone (La Secca 10,30)

[illegible] FEMM.

Serie B

Levante Chiavari-Rivaltese (Comunale ore 14,30).

BASK[illegible]

Serie C

C2 maschile: Athletic Genova-Cb Sestri Levante (palestra via Cagliari ore 11).

C femminile: S. Michele-Pio X Rapallo (Via Cagliari 15).

VELA

Trofeo Cointreau

Settima e ultima regata 19° Campionato invernale (Golfo Tigullio, inizio ore 9).

Indovinate quanto può costare un sorriso sano.

Milioni di dollari, migliaia di ore di ricerca e centinaia di uomini. Tutto per arrivare a ■ nuovi sofisticati alleati dell'igiene orale. Certo, un gran bell'investimento, ma pensate ai milioni di persone che, in tutto il mondo, grazie a Colgate e qualche buona abitudine possono godersi una bella bocca sana. Ma chi si ferma è perduto: così Colgate continua ad investire. Con questo risultato: la creazione di tre prodotti all'avanguardia, tutti clinicamente testati.

Colgate Total Onda Fresca, il dentifricio: la protezione continua di Colgate Total, oggi nella nuova variante menta fresca.

Colgate Total, lo spazzolino: una pulizia più completa di denti ■ gengive, grazie alla tripla azione del suo esclusivo sistema di setole differenziate. **Colgate Plax, il collutorio:** da oggi rinnovato, protegge contro la placca per 12 ore.

Disponibili sul mercato dall'inizio dell'anno.

Colgate

Il leader mondiale dell'igiene orale.

Evoluzione nell'informazione.

SCES

Dalla scienza all'attualità, un universo di notizie.

Aggiornare gli strumenti del sapere scientifico e storico: è quanto ha fatto La Stampa con la realizzazione di Tuttoscienze Compact e Tutto La Stampa Compact.

Dall'astronomia alla matematica, dall'ecologia all'informatica: i 13.061 articoli di Tuttoscienze pubblicati dall'81 al 92 sono stati raccolti in due compact disc Windows riuniti in cofanetto. Un'enciclopedia della scienza senza rivali per ampiezza, aggiornamento, comprensibilità, immediatamente a disposizione sul vostro computer.

Dalla scienza alla storia. Tangentopoli, Maastricht, Clinton, Bosnia: i 115.000 articoli della Stampa che hanno raccontato il 1992 e il 1993, registrando l'attualità italiana e internazionale, sono stati concentrati in due CD-Rom, operativi in ambiente sia Dos che Windows. "Gli anni che hanno cambiato l'Italia" sono così disponibili sul vostro computer grazie a una coedizione La Stampa-Hypersystems, che offre il testo completo di tutto il giornale e un potente software per rispondere facilmente a ogni richiesta. Con queste due iniziative, La Stampa si distingue ancora una volta per le sue scelte volte a un'informazione sempre più evoluta e innovativa.

- ☐ Desidero ricevere ulteriori informazioni.
- ☐ Desidero acquistare Tuttoscienze Compact (L. 365.000).
- ☐ Desidero acquistare Tutto La Stampa Compact 1992 (L. 300.000).
- ☐ Desidero acquistare Tutto La Stampa Compact 1993 (L. 300.000).
- ☐ Desidero acquistare Tuttoscienze Compact e Tutto La Stampa Compact 1992 e 1993 (L. 500.000).
- ☐ Desidero acquistare Tuttoscienze Compact e Tutto La Stampa Compact 1992 e 1993 la offerta speciale (L. [redacted])

I prezzi sono comprensivi di Iva e spese postali.

Scelgo il pagamento:

- ☐ contrassegno
- ☐ con acclusо assegno non trasferibile intestato a "Editrice La Stampa Spa".

Nome ____ Cognome ____ Società/Ente ____ P. IVA o cod. fiscale ____ Via ____ N. ____ C.A.P. ____ Città ____ Tel. ____ Firma ____

Distribuzione: Mg. Pietro Migli & Partners Srl Milano (tel. 02/29525198)

Ritagliare e spedire questo coupon a: La Stampa - Ufficio Marketing - Via Marenco, 32 10126 Torino

Per ulteriori informazioni: NUMERO VERDE 1678 - 02005

LA STAMPA

Per la pubblicità su
LA STAMPA
PK
publikompass
Via Bonfante 1
Tel. (0183) 273.371
SANREMO
Giolitti 47
Tel. (0184) 501.555

LA STAMPA

IMPERIA-SANREMO

E PROVINCIA

Domenica 12 Febbraio 1995

LA STAMPA
"FM"
Sanremo
via degli Inglesi 64
Tel. 57.53.37

Uffici: Imperia, tel. 273.371/2 - Sanremo, tel. 503.003/4

In Corte d'appello a Genova si rivedono le posizioni di 11 persone (cinque erano state assolte)

Festival, gli imputati tornano in aula

Un mese e mezzo di udienze sulla tangenti-story

SANREMO. Mazzette per pilotare l'assegnazione del Festival '89. Un fiume di denaro sull'asse Roma-Sanremo. Centinaia di milioni per convincere gli amministratori comunali a [illegible] gnare la regina dell'audience televisiva nelle [illegible] di Adriano Aragozzini.

Tornano le accuse dello «tangenti-story» del pentagramma: martedì si aprirà il processo di secondo grado, a quasi due anni dal primo verdetto e proprio alla vigilia del Festival cantato. Undici gli imputati che sfileranno davanti ai giudici della seconda sezione penale della Corte d'appello di Genova.

Esce di scena Guido Feri, piccolo manager musicale di Arcidosso (Grosseto): nessun ricorso del pubblico ministero Paola Calleri, dopo la sentenza di assoluzione pronunciata dal tribunale di Sanremo il 23 maggio '93 (lo stesso pm ne aveva chiesto il proscioglimento).

Con Feri, erano stati assolti «per non aver commesso il fatto» l'ex sindaco Leo Pippione, gli ex [illegible] Guido Goya e Agostino Carnevale, il giornalista Roberto Basso e l'attivista [illegible] Eraldo Capitini. Condannati, l'ex «patron» Adriano Aragozzini (4 anni), il marchese [illegible] Antonio Gerini (4 anni), nel doppio ruolo di accusato grande accusatore, l'ex [illegible] sore Giuseppe Fassola (3 anni e 8 mesi), il presunto corriere delle tangenti Roberto Taurini (2 anni e 4 mesi), l'ex direttore artistico del casinò Sergio Nanni (3 anni) e il commercialista di Aragozzini, Armando Bordoni (1 anno e 8 mesi).

Sei condanne, altrettante assoluzioni. E il mistero di 633 milioni di presunte mazzette svaniti nel nulla. Un verdetto che ora viene rimesso in discussione, sezionato. Da una parte, i [illegible]rsi degli avvocati che chiedono di cancellare le pene; dall'altra, il teorema della pubblica accusa (insoddisfatta dalla sentenza di primo grado), che potrebbe arricchirsi di nuovi elementi. E in mezzo la parte civile, il Comune.

E annuncia un [illegible] fuoco di sbarramento del nutrito collegio di difesa. Alcuni legali sono intenzionati a riformulare l'eccezione di incompetenza territoriale (già respinta dai giudici sanremesi), che si fonda sull'ipotesi di fatti avvenuti principalmente a Roma. E' il nuovo tentativo di trasferire il processo nella capitale.

Salvo colpi di scena, il secondo capitolo della «tangenti-story» occuperà la Corte d'appello per un mese e [illegible]. Sono una dozzina le udienze già in calendario, con cadenza bisettimanale (martedì e giovedì). La sentenza potrebbe essere pronunciata il 31 marzo.

Martedì s'inizierà con le formalità legate alla costituzione delle parti. Poi, dopo le immancabili eccezioni della difesa, toccherà al relatore, Mariano Gagliano, [illegible] un passato da pm a Sanremo. L'accusa sarà sostenuta dal procuratore generale Pellegrino.

E mentre tornano in aula i protagonisti della presunta trama corruttiva legata all'89, si attendono gli esiti dell'inchiesta sulle successive edizioni firmate da Aragozzini l'90 e '91 e sulla gestione della Lotteria di quattro anni fa.

Gianni [illegible]

Una fase del processo di primo grado che si era svolto a Sanremo

LA STORIA

Girandola di milioni

La tangenti-story [illegible] nel gennaio del '91 con un viaggio del marchese Antonio Gerini da Roma a Sanremo per un appuntamento con il consigliere comunale indipendente Enzo Asseretto. Ed è nel corso di quell'incontro, e di altri avuti con esponenti dell'opposizione, che il marchese vuota il sacco, parla di «gioco sporco»: «Aragozzini per ottenere l'affidamento dell'edizione '[illegible] ha distribuito tangenti per 870 milioni al sindaco Pippione e agli assessori Carnevale, Fassola e Goya». Si arriva così al [illegible] gennaio del '91 quando Gerini viene ascoltato per la prima volta dai procuratori Francesca Nanni e Paola Calleri e viene alla luce il «prestito» fatto ad Aragozzini per un serial tv, soldi poi utilizzati «a tradimento» per le tangenti. La storia non convince i magistrati e lo stesso Gerini nella primavera del '91 viene indagato. S'inizia la caccia ai riscontri. Accertamenti bancari permettono di individuare 17 libretti al portatore: 4 arrivano da una società di Gerini gli altri [illegible] addebitati ad Aragozzini. La Guardia di [illegible] accerta che 4 libretti (per un totale di 200 milioni) sono stati incassati dalla convivente dell'ex [illegible] Fassola tra il febbraio e il giugno dell'89 poco dopo la delibera del Consiglio comunale, datata 22 dicembre '88, che affidava ad Aragozzini il Festival '89 e '90.

[g. ga.]

IL TEMPO IN LIGURIA

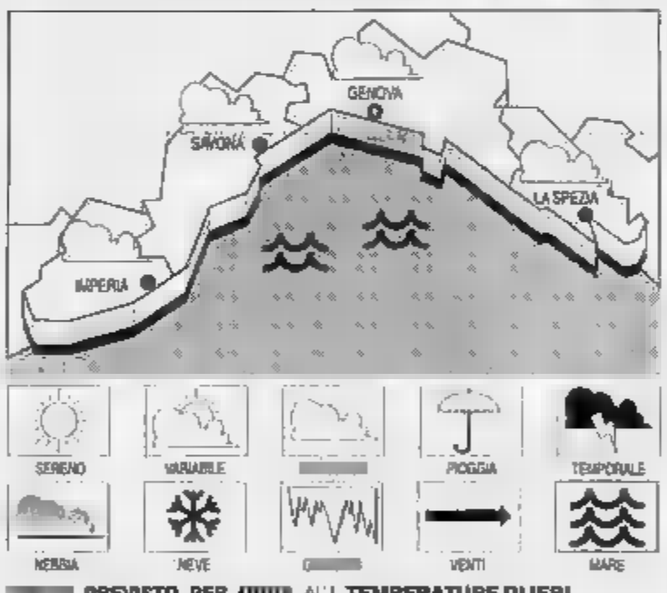

[illegible] PREVISTO PER OGGI Al mattino irregolarmente nuvoloso, con possibilità di qualche isolata breve precipitazione intermittente. Vento fra Est-Sud-Est e Ovest-Sud-Ovest moderato (10-15 nodi). [illegible] fra poco mosso e mosso. Temperatura [illegible] in [illegible] flessione, stazionaria la massima.

RILEVAZIONI DI IERI. Temp. del mare 13° C, umidità 75%, vento Est-Sud [illegible] 10-20 km/h, mare poco mosso-mosso al largo, cielo nuvoloso, pressione barom. 1012 mb (stazionaria).

TEMPERATURE DI IERI

Genova	max **15**	min **11**
Savona	max **10**	[illegible] **7**
Imperia	max **13**	min **9**

[illegible] FA A IMPERIA

[illegible]: 13; min. 8. Temp. mare 13.

Il **Sole** sorge alle 7,32 e tramonta alle 17,52. La **Luna** cala alle 5,11 e si leva [illegible] 15,09 (fase crescente).

Dati gentilmente forniti dall'Osservatorio meteorologico del Comune di Imperia e dal Centro Meteo Mursia di Portofino.

In tribunale la burrascosa storia di una coppia a Costarainera

Si riprende l'anello d'oro e lei lo denuncia per rapina

COSTARAINERA. L'attrazione fatale è costata un rinvio a giudizio al cuoco Francesco Dondo, 34 anni. La donna che ha amato, odiato e querelato, alla fine l'ha spuntata. Al contrario di quanto accade nel famoso film con Glenn Close e Michael Douglas, è lei, Rosanna Minasso, abitante a Costarainera, la vincitrice. Almeno per il momento. Il suo ex comparirà martedì davanti ai giudici del tribunale d'Imperia con sullo spalle un'imputazione per rapina: secondo il pm Novella, durante l'ennesimo litigio, avrebbe strappato l'anello con brillanti che la sua compagna portava al dito medio della mano sinistra. Rapina e atto simbolico per dimostrare la definitiva rottura del rapporto?

[illegible] come in questo caso amore e odio si sono intrecciati, fino a rendere esplosiva la relazione. A dare il via alla battaglia di affetti e di [illegible] bollate che è protratta per [illegible] ora stata la donna. Aveva lanciato accuse di sequestro di persona e violenza carnale al partner, raccontando ai carabinieri di [illegible]re rimasta chiusa in casa, per tre giorni, in balia [illegible] «bruto» Dondo. Non era riuscita a spiegare però come [illegible] fatto, prigioniera, a telefonare ai militari. Era stata lei stessa ad aprire loro la porta, tranquillamente, [illegible] la sigaretta in bocca. Tanto che Dondo l'aveva denunciata a sua volta per calunnia.

L'attrice Glenn Close in Attrazione fatale

In realtà, i due non avevano smesso di amarsi. Davanti al magistrato, Rosanna Minasso confermava le accuse. Poi, durante i fine settimana, trascorreva insieme a Dondo momenti di passione. Con mossa a sorpresa l'avvocato Loredana Modaffari, difensore dell'uomo, aveva tirato fuori le ricevute dell'hotel dove gli amanti trascorrevano i weekend.

Poi c'era stato l'episodio contrastato della rapina. La coppia si era incontrata forse per chiarirsi o più probabilmente per litigare di nuovo. Alla fine, Dondo si è ritrovato con [illegible] mano l'anello di brillanti della Minasso. Un gesto di rabbia, a significare la liberazione da un'attrazione fatale e pericolosa? Una risposta la dovranno trovare adesso i giudici imperiesi.

[m. v.]

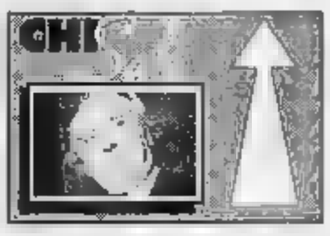

CHI

[illegible]SEPPE CONTE (*foto*). Bisogna ritornare alla poesia, dopo tanto scurrilità. Lo scrittore e poeta lo aveva proclamato nella provocatoria occupazione di santa Croce, e lo ribadisce adesso nel suo «Manuale di poesia», in uscita dall'editore Guanda: un libro nel quale si propone di offrire ai giovani lo strumento per imparare a compurre versi. Il [illegible]lume ha destato curiosità.

[illegible] VIALE. Battagliera, la parlamentare leghista contesta l'operato della Commissione antimafia di [illegible] è componente: «Anziché cercare i nuovi intrecci tra mafia e politica, si limita a fare un excursus storico del fenomeno». Si profila [illegible] bel duello di dame, con la presidente Tiziana Parenti.

[illegible] ELENA. La venticinquenne «reginetta» del bowling dianese è stata selezionata anche per la nazionale che a luglio parteciperà ai mondiali di Reno, nel Nevada. Complimenti

CHI

[illegible] BERLENGIERO (*foto*). In quattro anni, la sua Giunta verrà a costare in stipendi mezzo miliardo alla comunità. A fare i conti in tasca al sindaco e assessori di Ventimiglia è stato Pietro Scullino, pignolo consigliere d'opposizione. E, dopo gli aumenti della indennità, il Coreco [illegible] sospeso la delibera «per chiarimenti».

[illegible]ZIE DI BORDIGHERA. Eccessivo affollamento di bancarelle e soccorsi difficili: esplode la polemica, attorno agli ambulanti, dopo che per tre volte le autolettighe della Croce rossa si sono trovate la strada sbarrata. E ora si pensa alle alternative. Prima che accada qualcosa d'irreparabile.

[illegible] [illegible] il ricorso al Pretore del funzionario della Prefettura rischia di far rivoluzionare la viabilità di Imperia. Però, ha contestato il divieto di svolta in via Mattaotti solo dopo aver preso una multa.

Treni fermi e disagi

Sciopero blocca i collegamenti [illegible] la [illegible]

VENTIMIGLIA. Ancora uno sciopero delle ferrovie francesi, porterà nuovi disagi ai viaggiatori, soprattutto ai lavoratori frontalieri. Dalle [illegible] di lunedì alle 4,30 di martedì circoleranno pochi treni [illegible] e per [illegible] Francia. Il «358» Venezia-Nizza sarà limitato a Ventimiglia e non arriverà quindi a Nizza, così come il «366» Roma-Nizza e il «345» Milano-Nizza.

Inoltre il «359» Nizza-Venezia partirà da Ventimiglia e non da Nizza, e così anche il «367» Nizza-Roma e il «349» Nizza-Milano.

Un collegamento d'emergenza Nizza-Ventimiglia sarà assicurato per il servizio locale, che sarà comunque ridotto al minimo.

Gli scioperi francesi sono due: il primo di ordine nazionale, e che riguarderà i controllori. Il secondo è [illegible] deciso invece dai sindacati delle Alpi Marittime e riguarderà gli agenti [illegible] servizi commerciali.

[d. bo.]

E' diretta a Sanremo dove sostiene di poter trovare rifugio presso amici

In Riviera l'odissea di una madre

Tedesca con 4 figli: «Mio marito mi minaccia»

SANREMO. Avrebbe come traguardo Sanremo la drammatica fuga di una donna tedesca che insieme [illegible] le [illegible] quattro bambini ha lasciato la Germania per [illegible] alla furia del marito. Stremata, sotto stress e senza un [illegible] venerdì sera si è fermata a Pontremoli, in provincia di Massa-Carrara per chiedere aiuto alla Croce Rossa locale. Febbrilmente, [illegible] le lacrime, [illegible] tato di [illegible] lasciato Wagen, dopo che il marito, contrario alla loro separazione, a[illegible] minacciato di ucciderla insieme alle figlie.

Le piccole, Melani, 10 anni, Jennifer, [illegible] 8, Micaela, di 3, e Jacqueline, di 1, viaggiano con lei a bordo [illegible] una «Golf». La prima tappa Claudia Andrea Ohnewald, [illegible] anni, dice di averla compiuta due giorni fa a Parma in un albergo del centro. Decisa a riprendere il viaggio [illegible] Sanremo, dove afferma di poter trovare rifugio presso [illegible] è [illegible] ta a fermarsi a Pontremoli perché rimasta senza denaro. Si è allora rivolta ai carabinieri e quindi ad [illegible] banca presso la quale ha potuto ritirare il [illegible] richiesto al [illegible] istituto di credito in Germania. La notte [illegible] venerdì e sabato l'ha trascorsa nella sede pontremolese della Croce Rossa, dove il medico di turno le ha [illegible] una forte debilitazione e uno stato di stress profondo. Poi la donna ha ripreso il suo viaggio [illegible] Sanremo.

[d. b.]

[illegible]

«Il matrimonio è in crisi»

Il Tribunale Ecclesiastico Ligure che opera presso l'arcidiocesi di Genova affrontando cause di carattere matrimoniale, ha [illegible] nel 1994 82 sentenze, 20 di più dell'anno precedente. Ben 78 matrimoni religiosi e concordatari sono stati dichiarati nulli; per 4 casi, invece, l'istanza è [illegible] respinta. Anche nel '[illegible] ci [illegible] 4 casi in cui il Tribunale ha respinto la richiesta di nullità. I dati sono stati comunicati da [illegible]s. Rigon nell'inaugurazione dell'anno giudiziario del Tribunale Ecclesiastico. Mons. Rigon ha sottolineato la lettura dei dati con considerazioni di preoccupazione da parte della Chiesa sulla famiglia in Italia e in Liguria. Nel '94 in Italia i matrimoni so[illegible] diminuiti dell'8,2% rispetto al 1993; i matrimoni falliti sono, grosso modo, uno su tre. Il dato della Liguria è [illegible] più pesante: su circa 7500 matrimoni (oltre 7800 nel '93), ci [illegible] stato nel '94, [illegible] separazioni legali.

[a. l.]

Riempirsi il frigo una volta al mese fa risparmiare o si finisce per buttare? Meglio comprare giorno per giorno al [illegible] Crai di fiducia.

CRAI
E [illegible]

UN VIAGGIO NEL DEGRADO DI IMPERIA

Proteste e cittadini esasperati contro le lungaggini burocratiche del Comune

Piani, quartiere sotto accusa

E' una delle zone più trascurate della città. Nonostante siano stati spesi un miliardo e 260 milioni per gli arredi, gli impianti sportivi sono abbandonati. Una denuncia alla procura della Repubblica

IMPERIA. I Piani, quartiere tormentato. I problemi urbanistici e strutturali finiscono con l'approdare ogni volta sul tavolo del magistrato. L'ennesimo esposto del consigliere di circoscrizione Augusto Wolff riguarda i nuovi interventi di arredo urbano, per i quali l'Amministrazione dovrà spendere più di 133 milioni. Wolff, la cui denuncia è stata indirizzata al sostituto Bruno Novella, lamenta da tempo lo stato di abbandono in cui è lasciata l'area, dove gli impianti sportivi non sono mai stati aperti e dove, nonostante i gran soldi spesi in precedenza (un miliardo e 260 milioni), i ragazzi continuano a giocare su campetti improvvisati o per strada. Anche chi dovrebbe gestire le strutture, l'Associazione giovanile portatori di handicaps e pensionati, aspetta che qualcosa si sblocchi: «Finora ci sono stati dei ritardi», afferma il consigliere del sodalizio, Calogero Falzone.

Si legge, nella lettera di Wolff ora all'esame della Procura che si riferisce ai lavori da eseguire, su progetto dell'architetto Paolo Verda: «Si continuano a fare e rifare gli stessi lavori, ogni volta con notevole aumento dei costi. A causa dell'incuria in cui sono stati lasciati gli impianti ci dovrebbero rifare i campi da bocce e tutti lavori eseguiti nel secondo appalto. A questo punto chiedo che vengano giustificate le spese fin qui sostenute e quelle ancora da sostenere, per evitare l'eventuale sperpero di denaro pubblico».

Il quartiere dei Piani di Imperia è oggetto di un'inchiesta della magistratura

Da tempo Wolff si batte per rivitalizzare il rione. Batte il tasto sempre sugli impianti per lo sport e in particolare sui campi da tennis, che dovevano essere il fiore all'occhiello dei complessi residenziali Piani 1 e Piani 2 e che invece sono rimasti inutilizzati. La magistratura si era già occupata della questione. I carabinieri della squadra di polizia giudiziaria avevano raccolto un voluminoso dossier, pieno di foto. A tutt'oggi, tuttavia, non c'è stato nessun risvolto di carattere penale.

Da parte del Comune si tende a sottolineare gli sforzi che dovranno essere compiuti. «Sono in progetto alcune opere», spiegano all'Ufficio tecnico. Opere, come spiegato nella relazione tecnica dell'architetto Verda, che riguardano la sistemazione a verde in corrispondenza dell'argine destro del torrente Prino, all'altezza degli impianti sportivi. Un elenco delle iniziative urbanistiche: messa dimora di nuove piante; dotazione di elementi di arredo urbano come panchine, fioriere, cestini per rifiuti; campi da bocce; infine un parco giochi per bambini.

Per quanto riguarda il verde, sono stati piantati 42 nuovi tigli e sarà studiata una nuova collocazione per oleandri, ibiscus e per i pini. A disposizione dei più piccoli, un'altalena a due posti, uno scivolo, una sabbiera. Aggiunge però lo stesso professionista: «La mancanza di gestione degli impianti ha causato una fruizione saltuaria e inadeguata dell'impianto. Gli interventi di cui mi sono occupato dovranno essere accompagnati da provvedimenti in questo senso». In effetti a questo si è provveduto: c'è l'Associazione giovani portatori di handicap. Che però attende ancora che le strutture siano messe in condizione di funzionare.

Maurizio Vezzaro

Due domeniche di festa

Torna il Carnevale a Imperia coinvolte Porto e Oneglia

IMPERIA. Due domeniche di festa. Anche Imperia avrà il suo carnevale, che coinvolgerà tutti i rioni cittadini. Impegnate nell'allestimento della manifestazione il Comune e le organizzazioni sindacali dei negozianti, la Confcommercio e la Confesercenti. Due, si diceva, gli appuntamenti: il 19 febbraio a Porto Maurizio, il 26 a Oneglia. Durante la kermesse carnascialesca i commercianti terranno aperti gli esercizi, inoltre si organizzeranno vendite nelle bancarelle sotto i portici e nelle strade del centro.

Gran parte delle iniziative saranno dedicate ai protagonisti di questa festa, vale a dire i bambini. Potranno fare conoscenza con personaggi della commedia dell'arte che materializzeranno per l'occasione. In giro si troverà lo «scultore» palloncini e le maschere itineranti. Domenica 19, alle 11 (via Cascione e piazza Serra) e alle 15,30 (via Cascione e via XX Settembre), si esibirà il «mangiafuoco». Mentre i clowns, scherzi, frizzi e lazzi, sdaranno spettacolo dalle 10 alle 12 nella zona dell'orologio e dalle 15 alle 17 nelle vicinanze del teatro Cavour. Contemporaneamente, la banda musicale città d'Imperia sfilerà per le vie principali del quartiere portorino, dalle 10 fino alle 16,30.

Anche a Oneglia, il 26, grandi divertimenti, maschere e cotillons in regalo ai più piccoli. I negozi apriranno dalle 9,30 e si terrà il desbarato con offerte interessanti. I pagliacci si scateneranno dalle 10 alle 12 in piazza San Giovanni, e dalle 15 alle 17 in via dell'Ospedale. Il circo di Madrid si schiererà in parata alle 11 in piazza Calvi, poi raggiungerà piazza Dante. La banda itinerante suonerà a partire dalle 16, percorrendo via San Giovanni, via Bonfante e via Ospedale. Mangiafuoco, Arlecchino, Pantalone, Brighella e Colombina giocheranno coi bimbi dalle 10 alle 12, e dalle 14 alle 18. [m. v.]

Il secondo volume presentato e illustrato ieri in Provincia

Liguri illustri, il dizionario

L'opera, edita dalla Consulta, fa rivivere molte figure di rilievo nei vari settori Brillano le biografie degli scrittori Giovanni Boine e Italo Calvino. I contenuti

IMPERIA. Ci sono anche le biografie degli scrittori Giovanni Boine e Italo Calvino, dell'avv. Nino Bobba di Sanremo, delle Medaglie d'oro Silvio Bonfante, Felice Cascione, Giacomo Brunengo, Bruno Camandone, dei pittori Bruno Antonio «Grillotto» e Antonio Calzia nel «Dizionario biografico dei Liguri» edito dalla Consulta ligure delle Associazioni per la cultura, arti e tradizioni e per la difesa dell'ambiente. Il volume, secondo della serie, contempla una lista di cognomi che vanno da Bo a Carpaneto, ed è stato presentato e illustrato ieri da Enrico Carbone, presidente della Consulta nel salone della Provincia con la partecipazione del presidente Luciano Michelis e del presidente della Compagnia de l'Ulivu, Jacopo Varaldo.

Il contenuto della pubblicazione fa rivivere molte figure che hanno avuto rilievo nella storia, cultura e attività locali in ogni settore. Così figurano in campo economico l'ing. sen. Bartolomeo Borelli, di Pieve di Teco, Giovanni Carli, oleario di Imperia, l'architetto Gaetano Cantoni costruttore delle cattedrali di Porto e Pieve di Teco.

Fra gli intellettuali, oltre ai citati Boine e Calvino, il sacerdote Ulisse Calvi e Vincenzo Calzia, scrittore, che fu anche segretario comunale di Imperia. Per altri titoli figurano ancora nel volume Giovanni Battista e Giulietta Boreo d'Olmo, di Sanremo, il missionario Vincenzo Bracco, di Torrazza, l'on. Giuseppe Canepa di Diano Marina, i pittori Imperiale Bottino ed Antonio Calzia, ed altri.

E' un'opera ponderosa dovuta alla collaborazione di molti studiosi locali e che intende essere, come detto nella prefazione da Giuseppe Marcenaro, una vera e propria Autobiografia della Liguria» dalle origini al 1990. Spiega il presidente della Consulta Enrico Carbone: «Il dizionario è un mezzo per meglio conoscere e meglio conoscerci, una controprova della unità della Liguria che nessun progetto potrà distruggere».

Bruno Viano

La figura di Italo Calvino ovviamente non poteva mancare nel «Dizionario biografico dei Liguri» edito dalla Consulta delle Associazioni per la cultura, arti e tradizioni e per la difesa dell'ambiente

Più problematico il controllo del territorio, le contromisure

Agenti a letto con l'influenza le pattuglie a ranghi ridotti

IMPERIA. La «cinese» è entrata in questura. Molti, tra gli agenti e i sottufficiali della squadra volante, sono stati o sono tuttora a casa perchè colpiti da influenza. Alla malattia di stagione si unisce la cronica carenza d'organico si capisce perchè all'Ufficio controllo del territorio abbiano sguardi corrucciati. Per l'ispettore Erminio Bossone, responsabile delle «pantere», è un grosso problema stilare la lista dei turni. Quasi mai si riesce a formare un equipaggio con tre agenti, come imporrebbe il regolamento. Il sindacato di categoria Siulp ha fatto presente le difficoltà, chiedendo rinforzi al questore Francesco Minerva. «Basterebbero dieci agenti in più», spiega Piero Peroni, della segreteria regionale.

Innegabile che la penuria di uomini si rifletta sul lavoro quotidiano. Il controllo del territorio, il fulcro di ogni strategia di prevenzione, è diventato un compito arduo. Dal numero uno della questura sono arrivate assicurazioni: «Il ministero è a conoscenza della situazione, provvederà». Parole che lasciano aperta la porta all'ottimismo. Anche se sui tempi c'è molta incertezza. Intanto le organizzazioni sindacali sono in fermento. Si è fatto avanti il Coisp, che ha puntato l'attenzione soprattutto sulla mancanza di una sede adeguata per la polizia di Sanremo. E il Siulp è tornato alla carica per l'apertura di un distaccamento nel Dianese. Desidera incontrare il sindaco Andrea Gu-glieri, il quale spinge per avere un commissariato a Diano.

[m. v.]

CARABINIERI

Nuova caserma in ritardo

A Diano Marina la Lega si batte per un commissariato. Ma la nuova caserma dei carabinieri? Non si sa più nulla. I lavori, del costo che supera i due miliardi, avrebbero dovuto essere terminati, come si legge nel cartello affisso davanti all'edificio in costruzione, in via Giacinti, nel gennaio del '94. E' passato un anno, ma l'immobile è ancora da completare. Intanto si lavora a ritmo molto blando. Pare che si attendano nuovi fondi dal ministero dei Lavori Pubblici per un altro appalto che riguarda interventi di rifinitura. Il problema è che la caserma viene realizzata coi soldi pubblici. Ogni giorno di ritardo si ritorce sulla collettività. E poi è da tempo che i carabinieri di Diano chiedono di trasferirsi in una più moderna. L'attuale caserma, in via Leonardo Da Vinci 5, è inadeguata. Piccola, con pochi alloggi per i militari. Mentre il nuovo presidio si trova in posizione strategica.

[m. v.]

DALLA CITTA'

DENUNCIA

Legale multato per sorpasso e caso al vaglio della Procura

«Fate i duri solo con i poveri automobilisti». La frase è costata a un avvocato, R. G., di Bergamo, una segnalazione alla Procura della Repubblica d'Imperia da parte dei carabinieri del Nucleo Radiomobile. Spetta al sostituto Chiara Venturi accertare se ci siano gli estremi per un rinvio a giudizio con l'accusa di oltraggio. Il legale era stato fermato e multato per un sorpasso avventato in via Lungomare Vespucci. [m. v.]

CONIO - IERI

Mucche ritrovate a Conio allevatore le ha in custodia

Carabinieri costretti a trasformarsi in pastori. E' successo a Conio, dove alcuni valligiani hanno trovato due mucche di colore bianco che vagavano per le campagne e le hanno affidate ai militari di Borgomaro. Ora la coppia di bovini si trova nella stalla di Calogero Amoroso, che le ha in custodia. [m. v.]

PRETURA

Fa ricorso il pastore Argiolas però non aveva documenti

Voleva a tutti i costi presentare domanda d'appello in pretura, contro la sentenza che lo ha condannato a tre mesi, anche se era senza documenti. Solo per il fatto di chiamarsi Franco Argiolas e di essere diventato un personaggio televisivo, nella scorsa estate, dopo aver ottenuto la grazia dal Capo dello Stato, pretendeva che l'impiegato lo avesse riconosciuto. Il pastore Argiolas ha discusso per un po' poi si è dovuto arrendere ed è andato a prendere la carta d'identità. [m. v.]

FURTO

Ladri in azione a Diano saccheggiata vetrinetta

Bacheca del negozio Foto click, a Diano Marina, saccheggiata dai ladri. Hanno sfondato i vetri, portando via videocassette e i capellini dei Nirvana. Il titolare Serafino Ardissone coordinatore di Forza Italia, ha avvertito i carabinieri. [m. v.]

INIZIATIVA

Diapositive sul Mar Ligure un successo la proiezione

C'è stata una larga partecipazione di pubblico l'altra sera a Diano Marina per la proiezione di diapositive sui fondali del Mar Ligure, oganizzata dall'Associazione di subacquei Diano Sub. La manifestazione si è svolta nella sala consiliare del Comune. La relazione è stata fatta dai due biologi Massimo Boyer e Paola Bearzi. Al termine molte le domande rivolte agli studiosi. [m. v.]

PENTEDATTILO

«Mia sorella non si drogava Le volevamo gran bene»

«Marina non ha mai avuto a che fare con la droga. Le volevamo bene e la sua perdita ci ha fatto precipitare nello sconforto. Era una brava ragazza, lavoratrice». Katia Loda e la mamma Nanda Ramelli spiegano con queste parole il dolore per la morte della sorella, che in questi giorni si è spenta all'ospedale di Sanremo. [a. f.]

IL CARABINIERE DELLA PROVINCIA

LETTERE AL GIORNALE

Sportelli dell'Inps parla il direttore

Nella rubrica lettere del giornale un utente si è lamentato del fatto che i certificati medici possono essere consegnati all'Inps solo nei pomeriggi di martedì e giovedì. In proposito, si precisa che lo sportello per la consegna dei certificati medici è aperto tutti i giorni della settimana, compreso il sabato, dalle 9 alle 12, e nei giorni di martedì e giovedì anche di pomeriggio, dalle 13,20 alle 15,20. Può essere che anche tali orari non siano sufficienti. Tuttavia il servizio di ricezione dei certificati predisposti dall'Inps è ben diverso da quello descritto dal lavoratore. La soluzione, apparentemente ovvia, proposta dal predetto lavoratore, non è in effetti realizzabile perchè l'Inps è tenuto per legge a rilasciare ricevuta dei certificati presentati direttamente allo sportello. E' sempre poi possibile ricorrere al servizio postale.

Daniele Rossi, dir. prov. Inps

Spiagge di Sanremo da riqualificare

Abito a Sanremo e mi chiedo per quale motivo non si riesca a trovare il sistema di riqualificare il litorale e le spiagge. Ho letto che il Comune è deciso ad attivare una serie di interventi già in previsione della prossima estate ma non mi sembra che la sistemazione di qualche scogliera e pennello sottomarino potrà garantire una soluzione duratura ed efficace. Insomma, la città dei fiori ha bisogno di avere più litorale sabbioso, di poter gestire al meglio la richiesta dei turisti che si rivolgono agli stabilimenti balneari o che oggi sono costretti a stare allo stretto. Mi chiedo allora perchè non procedere in modo diverso, progettando lavori di ristrutturazione progressivi che tengano conto delle zone dove i problemi sono maggiori come a Bussana e ai Tre Ponti dove la spiaggia si è ridotta negli ultimi anni. E anche se siamo in ritardo, intervenire per la prossima estate sarà difficile.

Lettera firmata
Sanremo

Scrivere alle redazioni Imperia, via Bonfante 1, e Sanremo, via Gioberti 47

NUMERI UTILI

Imperia: telefono (0183) 290.777.
Bordighera-Vallecrosia: telefono 252.529-295.
Camporosso: telefono 28.191
Cervo-San Bartolomeo: tel. 405.353.
Diano Marina: telefono 494.112.
Dolcacqua: telefono 206.878.
Ospedaletti: telefono 505 050.
Pieve di Teco: telefono 38.377.
Pontedassio: telefono 279.700.
Pornassio: telefono 325.132.
Riva Ligure: telefono 485.754
Santo Stefano al Mare: tel.
Sanremo: telefono 505 050.
Arma di Taggia: telefono 41.444.
Ventimiglia: telefono 250.722.

FARMACIE

A **Imperia**, la farmacia *Borgo* via Sant'Agata 1, tel. 20.874, resta aperta 8,30-12,30 e 15,30-19,30. Nelle altre ore, a serrande abbassate, accetta ricette urgenti su chiamata. Turno d'appoggio farmacia Massabò, via Cascione 146, tel. 61.167
A **Sanremo**, la farmacia *Dell'Angelo*, via Martiri della Libertà 313, tel. 530.686, resta aperta 8,30-19,30. Nelle altre ore, a rotazione abb., accetta urgenti su chiamata. Turno d'appoggio via Rosso, corso Imperatrice 9, tel. 578.174.
Farmacie che assicurano la reperibilità anche notturna in provincia.
Bordighera-Vallecrosia: *Ugolini*, via Vittorio Emanuele II 220, tel. 261.425.
Camporosso: *Manessero*, via Vittorio Emanuele 62, tel. 28.191.
Cervo - *Vallini*, via Sicilia 10, tel.
Diano Marina: *Sciolti*, Garibaldi 16, tel.
Dolcacqua: *Barberi*, via Provinciale, tel. 208.133.
Ospedaletti: *Marcoz*, via Matteotti 106/108, tel. 669.015.
Pieve di Teco: *Coppi*, corso Ponzoni 70, tel. 38.209.
Riva Ligure: *Nuvoloni*, piazza Bixio 42, tel. 485.754.
Santo Stefano al Mare: *Nuvoloni*, piazza Cavour 14, tel. 650.662.
Arma di Taggia: *Del Torto*, via San Francesco 10, tel. 43.590.
Ventimiglia: *Quaglia*, via Cavour 47, tel. 351.269.

OSPEDALI

SOCCORSO Imperia: tel. 7941. Sanremo: tel. 5361. **Bordighera:** tel. 81.524

GUARDIA MEDICA Imperia soccorso: (0183) 290.777. **Sanremo:** tel. 500.300. **Guardia montana:** tel. **Bordighera:** tel. 2751. **Ventimiglia:** tel. 2751.

VIGILI DEL FUOCO

Soccorso urgente: telefono 115.
Imperia: telefono 20.224.
Sanremo: telefono 505.855.
Ventimiglia: telefono 357.473.

STATO CIVILE

11 FEBBRAIO

ATTIVITA' AMMINISTRATIVA. Il Consiglio comunale di San Bartolomeo al Mare si riunisce domani alle 21 nella sala adunanze del Comune. Si parlerà di sdemanializzazione dei terreni di proprietà Chiappori; di modifica del piano finanziario per mezzo miliardo per il finanziamento dei lavori alla diga a difesa dell'abitato, approvato con delibera numero 44 del 22/11/'94; di rettifica della deliberazione n. 49 del 19/12/'94 per errore materiale e nella modifica per variazione del tasso d'interesse; di adeguamento dello statuto comunale alle leggi n. e 415/'93. Il Comune di Diano Marina, assieme all'agenzia Etabeta, ha intanto in programma un corso di formazione per animatori, che si tiene a Palazzo Maglione fino al 21 maggio. Le schede per l'iscrizione si possono ritirare anche presso la segreteria comunale. Sabato 18 febbraio il Movimento femminile coltivatori diretti e la Lega italiana per la lotta contro i tumori organizzano un incontro sul tema «Linee guida per la prevenzione dei tumori maschile e femminile». L'appuntamento alla polivalente di piazza Duomo, a Imperia, alle 15,30. Relazioneranno tra gli altri la dottoressa Carla Gatti e il professor Ferdinando Magrassi.

GLI APPUNTAMENTI

DIANO MARINA

Iscrizioni ai corsi

Si chiudono dieci giorni prima dell'avvio dei corsi le iscrizioni ai vari stage di formazione per animatori, organizzati dall'agenzia Etabeta in collaborazione con Comune. [e. f.]

IMPERIA

Il Centro «L'Arcobaleno»

Martedì, alle 16.30, nuovo incontro al centro «L'Arcobaleno» di via Privata Gazzano 13, a Oneglia. Johnny Gabol condurrà un appuntamento sul tema «Esprimersi il linguaggio del corpo». [e. f.]

Tombola di carnevale

Appuntamento con la tombola di carnevale al Centro Anziani di via Noaro 14. Le estrazioni dalle 15,30. [g. ga.]

La lotta ai tumori

Sabato alle 15.30, nella sala del Centro polivalente di piazza Duomo, a Porto, la Lega italiana per la lotta contro i tumori, in collaborazione con il Movimento femminile coltivatori diretti, propone la conferenza «Linee guida per la prevenzione dei tumori». Interverrà Ferdinando Magrassi, primario di Chirurgia a Imperia. [e. f.]

Lezioni all'Unitre

Domani, nei locali della Croce Rossa, in via Trento, proseguono le lezioni dell'Unitre imperiese. Alle 16 si parlerà de «Gli epistolari dei Cicerone e Plinio il Giovane». [e. f.]

Festa di San Benedetto

Appuntamento in piazza a Taggia per la festa di San Benedetto. Nel pomeriggio processione alla chiesa del rione Collette. [g. ga.]

Unitre: territorio e ambiente

«La pietra nella cultura agroculturale nel ponente ligure» è il tema della lezione dell'Unitre di Giampiero Laiolo. Domani alle 16 a Palazzo Bellevue. [g. ga.]

Oggi al Centro Congressi dei Magazzini del Cotone di Genova la scissione della Lega Nord

Federalisti, suona l'ora dell'esordio

A capo della Lif saranno Cappelli, Guglieri e Latronico

GENOVA. Con la nascita della Lif, Lega italiana federalista, oggi al Centro congressi dei magazzini del cotone si [illegible] la scissione [illegible] parte più consistente dell'ex popolo del Carroccio dalla schiera [illegible] Umberto Bossi. [illegible] fin da giovedì prossimo a Roma è previsto un incontro con i federalisti e liberaldemocratici di Canavese, Michelini e Costa che potrebbe sfociare nella creazione di un unico grande raggruppamento dei parlamentari fuoriusciti dalla Lega Nord.

La Lif sarà guidata dai parlamentari liguri Cappelli, Guglieri e Latronico, gli ultimi a staccarsi, dopo le defezioni a raffica [illegible] Castellaneta, Canavese e Dallara avvenute nei mesi scorsi. Dietro di loro quadri intermedi, sindaci, assessori, militanti, «attacchini» della prima ora: un esercito deluso che ha perso, in pochi mesi vorticosi, il [illegible] con l'opinione pubblica e l'entusiasmo popolare che pure si constatava a tutte le manifestazioni pubbliche.

La nuova associazione fondata da Cappelli può contare complessivamente su 25 parlamentari e ha ottenuto un discreto seguito soprattutto nel comprensorio di Savona. Il destino di questa formazione politica [illegible] legato al polo liberal-democratico guidato da Forza Italia. **[e. b.]**

[illegible] SERVIZI [illegible] PAGINE NAZIONALI

IMPERIA
DAL NOSTRO CORRISPONDENTE

A sentire uno dei suoi più autorevoli esponenti, il senatore Andrea Guglieri, sindaco di Diano Marina, i programmi e gli obbiettivi sono gli stessi della Le[illegible] Nord: ma c'è una differenza sostanziale, e cioè che alla guida di quella che per adesso «è soltanto un'associazione di tipo culturale», [illegible] ci [illegible] più Bossi. E' lui, il «senatur» un tempo mica tanto lontano osannato sulle piazze anche del Ponente ligure, il nemico, per gli ex-leghisti che [illegible]i a Genova costituiranno un'altra Lega, la Lega Federalista Italiana: lo accusa[illegible] di aver tradito gli ideali del movimento, [illegible] aver portato a sinistra [illegible] partito, di aver tramato per introdurre nel governo l'odiato pds.

Attorno alla fiaccola dell'anti-bossismo, si ritroveranno in parecchi della Riviera, nel capoluogo. Avrebbe dovuto esserci anche l'altro parlamentare imperiese, Fede Latronico: aveva aderito entusiasta, ma è convalescente [illegible] [illegible] intervento di microchirurgia all'orecchio. Non ci sarà invece Sonia Viale, deputato del collegio di Ventimiglia-Sanremo, fedele a [illegible] e presente invece al congresso di Milano. Ed è praticamente scontato che arriveranno leghisti da Diano Marina, Sanremo e Bordighera, alcuni dei quali con incarichi in amministrazione. Chi siano, per ora [illegible] top secret: «E' l'occasione per contarci», sorride Guglieri.

Le due defezioni più importanti: Andrea Guglieri e Fede Latronico

Il senatore, membro della Commissione finanze, farà un intervento sul tema del federalismo fiscale. Precisa, polemico [illegible] confronti [illegible] Carroccio: «La Lega ne ha fatto un vessillo da sventolare [illegible] campagna elettorale, ma [illegible] tra [illegible] non c'è una riga [illegible] questo argomento negli atti parlamentari. Una bandiera buona per le piazze, che di fatto [illegible] non voleva: se non eravamo capaci di affrontare la questione, perché non ne abbiamo affidato lo studio a una Università? Alla Lega i soldi non sono [illegible] mancati. Il fatto è che l'obbiettivo primario era [illegible] far cadere Berlusconi, e Bossi non interessava altro: e [illegible] non contesto il partito, ma con lui non posso essere d'accordo».

Non restava altra scelta, agli idealisti coerenti [illegible] la loro scelta originaria, secondo Guglieri: «Chi si identifica nel vero federalismo non può seguire Bossi. [illegible] nel '91 parlavamo di fondi pensionistici, di gabbie salariali: era una specie di thatcherismo, [illegible] [illegible] può adesso rivoltarlo completamente? Mi hanno detto [illegible] avrei potuto restare almeno fino [illegible] congresso del Palatrussardi: per farmi prendere a vasi di fiori in testa come il povero Caselli, che oggi sarà con noi. I moderati [illegible] ne sono andati, nel partito [illegible] rimaste le frange degli esaltati. Dove [illegible] la Lega? Verso [illegible] pds, e [illegible] [illegible] da novembre: c'era [illegible]già pronta la lista dei suoi ministri».

E così, molti hanno deciso [illegible] tagliare i ponti con il passato per confluire in [illegible] nuovo [illegible]hieramento. Dice ancora Guglieri: «Per evitare imbarazzanti confusioni, presto [illegible] nome sarà trasformato in Movimento Federalista: e sfocerà poi nel Polo delle Libertà, [illegible] [illegible] speranza che, una volta sparito Bossi, si possa ricostruire la Lega delle origini». La convention di Genova [illegible] a carattere regionale, altre ne seguiranno in diverse zone d'Italia, prima di approdare a quella nazionale. Il gruppo si è già costituito al Senato, domani o dopo lo sarà anche alla Camera. «Partiamo. E tra sei mesi [illegible] rifà la conta» conclude Guglieri.

Stefano Delfino

[illegible]

In casa Ppi

Buttiglione? Soddisfatti

IMPERIA. «Siamo felici che abbia vinto Buttiglione. Siamo con lui. Comunque il successo del [illegible] segretario nazionale non ha provocato divisioni [illegible] sorta. In provincia di Imperia non ci [illegible] spaccature, c'è compattezza nei nostri ranghi». Adriano Battistotti, segretario provinciale del Partito popolare italiano [illegible] Imperia commenta favorevolmente il risultato del consiglio nazionale del Ppi, appena concluso.

Prosegue: «Buttiglione tenta di costruire un centro alternativo alla sinistra e questo [illegible] sta bene. Con tutto ciò nella realiz[illegible] delle future alleanze per le consultazioni elettorali amministrative della prossima primavera, a livello locale, non [illegible] sono preclusioni né verso la destra né verso la sinistra».

Le divergenze verificatesi a livello nazionale all'interno del Ppi dopo la candidatura a leader della sinistra di Prodi, cattolico, ex Dc, [illegible] ampio seguito anche nelle file dei popolari, non ha toccato il Ponente ligure.

In provincia di Imperia la vicende è stata vissuta in modo non traumatico. Senza scontri. Conferma Adriano Battistotti: «Siamo rimasti tutti uniti, prevalentemente sulla linea di Buttiglione. Ora il momento peggiore è passato. Il pericolo di clamorose spaccature è superato. Non ci sono problemi neppure nelle amministrazioni comunali dove siamo in maggioranza».

Il segretario del Ppi afferma che si è ripreso a lavorare subito in vista degli imminenti appuntamenti elettorali. Sono iniziati gli incontri con gli altri partiti per una prima presa di contatto sugli intendimenti e sui programmi delle varie formazioni politiche [illegible] vista delle regionali, provinciali [illegible] comunali. Precisa Battistotti: «Abbiamo avuto già un primo incontro con i rappresentanti [illegible] Pds, seguiranno quelli con i Verdi, [illegible] Forza Italia, e poi con la Lega e le altre forze politiche».

Per le amministrative in provincia [illegible] Imperia il Ppi prediligerà la creazione di alleanze [illegible] centro destra? Risponde Battistotti: «Gli esiti del consiglio nazionale in questo caso non [illegible] condizionanti. E' tutto da vedere. Ad oggi non ci sono preclusioni per nessun tipo di alleanza». **[a. b.]**

Sanremo, Oddo è prudente

«Per sapere chi ha ragione bisogna aspettare ancora»

Il sindaco di Sanremo Davide Oddo

SANREMO. «Non ho il minimo dubbio sugli ideali del federalismo, del liberismo [illegible] [illegible] democrazia, che ho abbracciato a [illegible] tempo, e per i quali mi [illegible] dedicato all'attività politica»: Davide Oddo, il sindaco di Sanremo, resta fedele alla Lega, ma qualche perplessità [illegible] dirigenti del Carroccio la nutre, anche se di [illegible] ha avuto modo [illegible] ribadire a un settimanale locale che, a suo avviso, «Bossi non [illegible] tradito», [illegible] che, «per sapere [illegible] ha avuto ragione [illegible] no, [illegible] [illegible] ha giocato carte giuste o meno, occorre attendere».

Sono parole di un mese fa. Adesso, dal suo ufficio di Palazzo Bellevue, Oddo aggiunge: «Quando altre persone, [illegible] le quali hai lavorato assieme e condiviso lotte ideologiche, prendono posizioni diverse, ebbene ritengo che allora sia venuto [illegible] momento [illegible] guardarsi negli occhi, e di fare un'approfondita riflessione». Non si sbilancia con decisione, il primo cittadino di Sanremo e, come dice qualcuno dei suoi compagni di partito, «sta alla finestra, almeno per adesso»: però si capisce che è travagliato, e che segue con particolare interesse le vicende congressuali di quella Lega per la quale ora [illegible] in campo, un anno [illegible] mezzo fa.

Ripete Oddo, quasi tra sé e sé: «Se qualcuno si discosta dalla linea, è bene meditare un po'. Anche al [illegible] là delle bandiere», [illegible] pensa [illegible] uscire dal Carroccio, per abbracciare magari il movimento federalista che sta per nascere ufficialmente a Genova, non può, e probabilmente ancora non sa dire: «Nella Lega il chiarimento è in corso adesso. Occorre leggere con prudenza la situazione, e attendere la conclusione dei lavori. Poi, verificato [illegible] le posizioni [illegible] ancora coincidenti, [illegible] potranno spazzar via molti equivoci».

[illegible] più [illegible] non dico. Nel Consiglio comunale, si avverte qualche segno di irrequietezza. Non sono ancora brontolii di tuono, [illegible] qualche crepa esiste: i dissidenti Piergiorgio Parenti e Franca Orsini si sono costituiti in gruppo indipendente, la stessa presidente del Consiglio, Maria Teresa Bertolo, non condivide le scelte di Bossi e sembra pronta al dialogo [illegible] Forza Italia. Il gruppo consiliare, insomma, rischia di spaccarsi [illegible] due, forse tre tronconi: i «fedelissimi» del senatur, gli amici [illegible] Maroni e chi potrebbe aderire [illegible] Ccd. C'è confusione, forse anche per questo il saggio Oddo preferisce aspettare. [illegible] che vi siano tensioni lo conferma [illegible] fatto che l'altra sera sia andata deserta la riunione per eleggere il nuovo segretario cittadino del partito. Troppi assenti, l'appuntamento è stato rinviato al [illegible] febbraio. **[s. d.]**

E Diano Marina s'interroga

Cambia rotta anche il vicesindaco Novaro

DIANO [illegible]
DAL NOSTRO CORRISPONDENTE

Dopo la defezione del sindaco e senatore della Repubblica Andrea Guglieri, che ha aderito recentemente alla Lega federali[illegible] italiana, anche il vicesindaco di Diano Marina abbandona la Lega Nord. E[illegible] Novaro, 58 anni, da quasi due anni nella giunta municipale del Comune rivierasco con delega al Bilancio, al Personale, al Commercio e a quella di vicesindaco, ieri, improvvisamente, ha abbandonato il Carroccio per aderire anch'egli alla Lega federalista italiana.

Perdendo nel giro di pochissi[illegible] tempo la sua leadership laghista, quindi, la cittadina turistica si trova a vivere un vero sconvolgimento politico. Due [illegible] fa alle consultazioni elettorali sindaco e vice erano stati eletti con oltre il 50 per cento dei consensi nella lista della Le[illegible] Nord. Ora, Diano Marina, invece, è destinata ad essere go[illegible] [illegible] sindaco e vicesinda[illegible] che nella Lega [illegible] ci [illegible] più.

Il paradosso sta scatenando commenti [illegible] preoccupando l'opinione pubblica che si attende da un momento all'altro qualche altra clamorosa novità.

Perché Novaro ha deciso di abbandonare Bossi? Risponde il vicesindaco: «L'aver aderito all'associazione della Lega italiana federalista non significa voler sconfessare gli ideali per i quali [illegible] Lega Nord [illegible] sorta. Tutt'altro. Gli ideali, i programmi federalisti, [illegible] questo lungo periodo [illegible] [illegible] la Lega ha partecipato al governo, [illegible] [illegible] totalmente abbandonati, anzi dimenticati, ma chi avrebbe dovuto portarli avanti?».

Prosegue: «Si sono privilegiati i rancori personali e si è fatto di tutto per dimostrare alla nazione che nei sei mesi di governo è regnato l'assoluto immobilismo. Tutto ciò è falso e pretestuoso in quanto la politica dell'assoluto immobilismo [illegible] stata voluta, purtroppo, dalla Lega Nord».

Elio Novaro dopo lo sfogo spiega, invece, quali [illegible] gli intendimenti del nuovo movimento al quale ha aderito assieme al sindaco e senatore Andrea Guglieri.

Afferma: «Ora l'associazione Lega italiana federalista intende raggruppare tutti quei parlamentari leghisti che non si identificano più nella politica del segretario federale. Intende raggruppare altresì tutti i cittadini che condividono i veri ideali per i quali la Lega Nord era nata e portare avanti i programmi con serietà, riferiti sia al federalismo fiscale sia allo Stato federalista».

Diano Marina, insomma, dopo essere stata un feudo [illegible] [illegible] si appresta [illegible] diventare la rampa [illegible] lancio nel Ponente ligure per la [illegible] associazione Lega federalista. Novaro assicura, infatti, di voler raccogliere attorno ai nuovi simboli gente «giusta» e precisa: «Riteniamo che nel raccogliere le adesioni dovrà esserci una selezione. Preferiamo un crescita più ridotta ma qualificata rispetto ad una esplosione di consensi scarsamente qualitativa».

Circa il futuro del governo dianese Novaro assicura che non ci saranno ripercussioni. Si [illegible] alla fine del mandato.

Angelo Basso

Anche Elio Novaro, [illegible] quasi due anni nella giunta comunale [illegible] Diano Marina, passa alla Lega federalista. Per la città [illegible] un vero e proprio sconvolgimento politico a breve distanza dalle ultime consultazioni elettorali

Oasi [illegible] protezione, zone di ripopolamento e cattura, limiti territoriali del comprensorio alpino e disciplina della caccia

Un nuovo piano provinciale per salvaguardare la fauna

Entro sei mesi la stesura definitiva, poi in vigore dopo il parere della Regione

IMPERIA. Oasi di protezione, [illegible] di ripopolamento [illegible] cattura, limiti territoriali del comprensorio alpino: sono alcuni aspetti del nuovo piano faunistico provinciale, redatto dal prof. Silvio Spanò dell'Università [illegible] Genova, [illegible] approvato dalla Giunta della Provincia di Imperia. Il documento, che disciplina meglio la caccia nel Ponente ligure, dovrà essere predisposto nell'assetto definitivo entro sei mesi, ed entrerà [illegible] vigore appena la Regione ne avrà determinato i parametri.

Precisa Lino Craviotto, [illegible]ssore provinciale alla Caccia: «Il piano è frutto [illegible] un elaborato, preparato [illegible] cura dai nostri tecnici. Non parcellizza il territorio e dà spazio sia [illegible] cacciatori che ecologisti, riservando aree ad entrambi. Il 20% per cento della [illegible]na non venatoria, [illegible]o del [illegible] è previsto dalla legge, è stata riservata [illegible] parco». Scopo dello strumento è quello di [illegible] tribuire a un concreto [illegible] della produttività faunistica delle specie autoctone, e a [illegible] razionale distribuzione della pressione venatoria sul territorio e sulle specie stesse.

Ripopolamento anche per i fagiani

Le [illegible]si [illegible] protezione devono assolvere, precisa Craviotto, «il compito di rifugio, riproduzione e [illegible] della fauna selvatica». L'estensione è subordinata alle esigenze ecologiche, proprie delle specie da proteggere. [illegible] dladdove un'oasi non sia già ecologicamente preparata, bisognerà verificare la reale possibilità economico territoriale sulla [illegible]. Le zone [illegible] ripopolamento e cattura sono destinate alla riproduzione della fauna selvatica allo stato naturale e alla sua cattura per l'immissione sul territorio. Le dimensioni? Il fagiano ha bisogno di 500-700 ettari, pernice rossa e starna di 1000-1200, [illegible] lepre [illegible] 700.

«Estremamente delicata, importante», per l'assessore Craviotto, [illegible] poi l'individuazione di confini ed estensione del [illegible]prensorio alpino, poichè, preci[illegible] «è propedeutica al tipo di gestione che si vuole operare in questa zona». Gli elementi sono [illegible] tutela faunistica concreta, realistica e capillare [illegible] specie alpine tipiche, presenti in Provincia e uniche per tutta la Liguria, la salvaguardia, il rispetto [illegible] [illegible] razionalizzazione della caccia, [illegible] particolare al Gallo Forcello, [illegible] la rivalutazione socio economico culturale di territorio e comunità residenti, tramite la creazione [illegible] un parco regionale. **[s. d.]**

[illegible] CORSO [illegible] IMPIEGATI [illegible]

Stato civile e anagrafe

Domani all'hotel Corallo di Porto, in corso Garibaldi 29, s'inizia un corso [illegible] formazione riservato agli impiegati [illegible] si occupano [illegible] stato civile e d'anagrafe. L'iniziativa parte dalla prefettura d'Imperia [illegible] dall'Associazione nazionale degli ufficiali di stato civile e d'anagrafe (Anusca). Al termine delle lezioni i partecipanti riceve[illegible] [illegible] attestato che ne dimostra la frequenza. [illegible] direttore del corso è il viceprefetto [illegible] Landolfi. La chiusura è prevista per venerdì 24. Gli allievi dovranno frequentare ogni giorno, sabato e domenica esclusi. Alcuni insegnanti: Patrizia Strano, direttore del Servizio affari demografici del Comune [illegible] Rovereto; Francesco La Veglia, Claudia Pastorino e Antonella Alvaro, consiglieri della prefettura d'Imperia; Elia Esposito, segretario del Comune di Carpi; Vittoria Pini, capo ripartizione del Comune di Bergamo. **[m. v.]**

SANREMO TRASCURATA

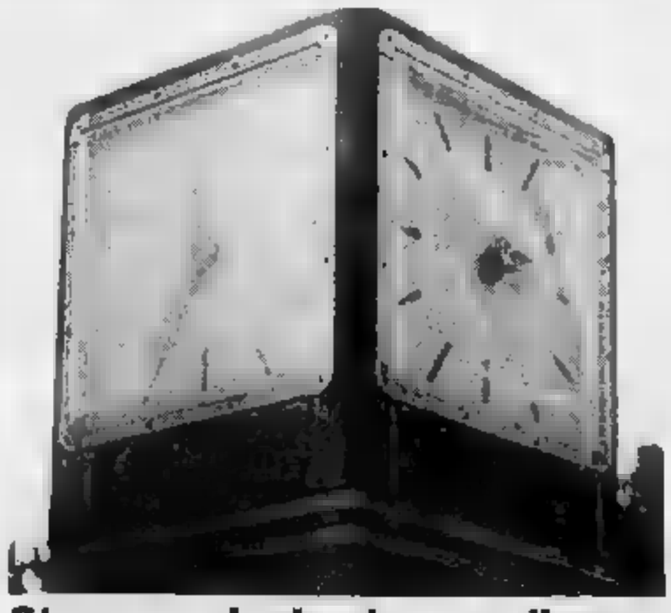

Stesso orologio, due ore diverse

SANREMO. Sessanta orologi pubblici: 37 funzionano ma i ri[illegible]ti [illegible] guasti o segnano l'ora sbagliata. La mancanza di manuten[illegible] da parte dell'amministrazione comunale è ormai evidente al punto che l'obiettivo [illegible] Maurizio Gatti, sul lungomare di ponente vecchio, ha colto un'immagine particolarmente significativa: due dei quattro quadranti dell'orologio «a torre» segnano infatti orari diversi. Quale sarà quello che indica l'ora esatta? **[g. ga.]**

Via agli appalti, la mappa dei lavori

Strade e aiuole pronti 3 miliardi

SANREMO. L'amministrazione ha varato lavori pubblici per tre miliardi: rifacimento della pavimentazione in alcune strade del centro, sistemazione di marciapiedi e aiuole, sostituzione di panchine rotte, potenziamento dell'illuminazione e delle attrezzature nelle aree riservate ai giochi dei bimbi. Le procedure d'appalto saranno avviate ufficialmente domani.

La parte più consistente del pacchetto d'interventi riguarda piazza Colombo: 530 milioni per rifare la pavimentazione in cubetti di porfido e la rete di raccolta delle acque bianche. Ma anche in corso Garibaldi sono previsti lavori di una certa consistenza: milioni per asfalto, sistemazione di aiuole e marciapiedi, installazione di lampioni. «Sposteremo anche la corsia dei filobus, riportandola a monte, per ripristinare le fermate soppresse negli anni scorsi», sottolinea l'assessore ai Lavori pubblici Stefano Puppo, che aggiunge: «L'intervento decollerà subito dopo il Festival. Ma anche gli altri cantieri saranno aperti a breve scadenza: entro metà marzo».

Il pinno messo a punto dalla giunta prevede il rifacimento dell'asfalto in via Dante (300 milioni), via Agosti (400 compresi i lavori per sistemare marciapiedi e canalizzazione delle acque) e in strada San Lorenzo (44). Stanziati, poi, 300 milioni per i giardini di corso Trento e Trieste e della passeggiata D'Acquisto, mentre per le aree che ospitano i giochi dei bimbi saranno spesi milioni e altri 99 sono stati destinati all'installazione di nuovo panchine in vari punti della città.

Lavori anche giardini pubblici

Infine, 358 milioni sarà avviato l'ampliamento dell'area cimiteriale 375 verranno riparati tutti i mezzi dell'nettezza urbano oggi fuori uso scarsamente efficienti.

Gianni Micaletto

Super lavoro per Croce Rossa, pubbliche assistenze e Pronto soccorso

Piove, in strada incidenti a catena

Cadute e tamponamenti a Sanremo e Taggia per l'asfalto viscido. Un ferito grave nello scontro avvenuto sulla superstrada di Arma. Pensionata investita alla Foce. Il settore-emergenza ha funzionato

SANREMO. Servizi a raffica per le ambulanze di Croce Rossa e pubbliche assistenze, super-lavoro per il Pronto soccorso dell'ospedale. Tra l'altra sera e ieri mattina si è verificata lunga serie incidenti stradali. Pedoni investiti, cadute da e motociclette, tamponamenti provocati dalla pioggia. Il settore addetto all'emergenza è stato messo sotto pressione ma l'attività incessante di dipendenti e volontari ha permesso interventi puntuali, senza gravi conseguenze per le persone ferite.

Il primo allarme, scattato l'altra no, si è verificato in corso Matteotti, davanti al casinò. In una caduta dal motorino è rimasta lievemente ferita Silvia Guarnieri, anni, di Sanremo. All'ospedale l'hanno dimessa una prognosi di pochi giorni. Ore 7 di mattina nuova chiamata urgente per la Croce Ros- i militi raccolgono sull'Aurelia, al bivio di Valle Armea, Ernesto Aceto, 45 anni, Ventimiglia: la auto è stata tampo- da un camion. Ha riportato escoriazioni e trauma cranico. Altro allarme alle 8,15 in so Matuzia, alla Foce per l'investimento di un pedone. Angiolina Perrone, 70 anni, viene soccorsa e portata all'ospedale. Poi, un'altra decina servizi, sempre per tamponamenti o cadute per la pioggia.

Il bollettino degli incidenti ha segnalato un'altra emergenza per un tamponamento sulla superstrada tra Arma e Taggia nel quale sono rimasti coinvolti ragazzi. Sono entrate in azione tre ambulanze della Cri ladiese. I feriti Domenico Longarino, 20 anni, di Riva Ligure, Vale- Giubellino, di 18, Stefano Santilli, di 18, Moira Del Piano e Andrea Casino di 17, tutti di Arma. I giovani sono stati medicati dimessi; solo Longarino ha riportato ferite gravi e una sospetta lesione interna. [g. ga.]

Due momenti delle operazioni di soccorso per un incidente davanti al casinò (fotoservizio Gatti)

DALLA CITTA'

INCIDENTE

Sono stazionarie condizioni del in

E' ancora in stato Omar Baccino, 14 anni, il ragazzo di San Giuseppe di Cairo ricoverato d'urgenza giovedì sera in rianimazione a di una disfunzione cardiaca. I medici, che lo alimentano artificialmente, confermano che le sue condizioni gravi ma stazionarie non escludono la possibilità di un miglioramento. I test clinici continuano soprattutto per quanto riguarda l'attività cerebrale. [g. mi.]

DECESSO

E' morto Eugenio Peroni consigliere della Lega Nord

E' deceduto ieri, per male incurabile, il consigliere comunale Eugenio Peroni, 75 anni, eletto nelle liste della Lega Nord. I funerali sono previsti per martedì alle 8,30 nella chiesa di San Rocco, alla Foce. Peroni per un certo periodo era stato incaricato dal sindaco di gestire i rapporti con il pubblico. [g. ga.]

INCENDIO

Vigili del fuoco Taggia per una serra in fiamme

Emergenza l'altra sera a Taggia per le fiamme si sviluppate in una serra. L'intervento di un'autobotte dei Vigili del fuoco ha permesso spegnere il rogo prima che potesse assumere proporzioni preoccupanti. [g. ga.]

COMUNE

Taggia, arriva in Consiglio la pratica sul grattacielo

La pratica «Br32» del Piano regolatore di Taggia, quella il grattacielo proposto dall'imprenditore Bianchi, approderà giovedì prossimo in Consiglio comunale. All'ordine del giorno l'esame delle osservazione delle opposizioni al progetto. [g. ga.]

ARMEA

Nuovo bar per i coltivatori che operano in Valle Armea

E' prevista per domani mattina l'inaugurazione del nuovo bar del mercato dei fiori. Ad occuparsi dell'attivazione del posto ristoro, indispensabile per il numero di persone che operano sul plateatico, è stata l'Uc.Flor. nell'ambito della gestione dei servizi. [g. ga.]

POLITICA

La campagna tesseramento di Rifondazione comunista

Festa del tesseramento per la sezione di Sanremo di Rifondazione Comunista. L'appuntamento è per le 10 di oggi nella sede di via Martiri 478. [g. ga.]

L'iniziativa del Comune per il rilancio del settore floricolo

Ecco il marchio per i fiori

Il logo destinato tutelare la qualità del prodotto simbolo di Sanremo nel mondo Scelta immagine classica degli Anni 30. Medlin: «Puntiamo al rapporto qualità-prezzo»

SANREMO. E' un logo stile Anni 30 il marchio scelto dal Comune per tutelare la qualità dei fiori di Sanremo nel mondo. L'emblema (già depositato) calca una delle immagini più classiche utilizzate dagli operatori turistici, nella prima metà del secolo, per promuovere il nome della città. Nulla che vedere con un altro marchio, quello realizzato dalla Floriviera: una rosa stilizzata con la dicitura «Qualità di Sanremo».

«Sono iniziativ distinte, che perché la Floriviera non ci ha informato delle intenzioni - spiega l'assessore alla Floricoltura, Marco Medlin - La è soprattutto un'operazione commerciale, per sviluppare al meglio rapporto qualità-prezzo Il logo abbraccia sia i fiori prodotti a Sanremo sia quelli provenienti da fuori commercializzati al mercato Valle Armea, la pratica, è il primo passo per la di un ente a di una società alla quale affidare la gestione dell'immagine e dei problemi legati alla floricoltura». [g. mi.]

Il logo depositato dal Comune s'ispira a un cartellone della prima metà del secolo

L'inchiesta sulla «banda dei napoletani»: droga, estorsioni e usura

Scarcerato boss della camorra finito nel mirino dei pentiti

SANREMO. Arresti domiciliari per il presunto «boss» della camorra. Ieri Antonio Alberino, 48 anni, ritenuto dalla Direzione distrettuale antimafia di Ge- come uno degli ideatori della «banda dei napoletani», ha lasciato il carcere. E' stato Roberto Fucigna ad accogliere l'istanza presentata dai due difensori, gli avvocati Natale De Francisi di Sanremo e Lia Vinci Genova. L'unica condizione posta dal magistrato è che Alberino si sistemi al di fuori della regione dove sono stati i reati a lui contestati dall'autorità giudiziaria. E' per questo motivo che si troverebbe già in un alloggio di Firenze. Ritornerà Sanremo solo in occasione delle udienze del processo contro la «banda» che si aprirà poco più di un mese, il 16 marzo, con 22 imputati alla sbarra.

Gli arresti domiciliari cessi ad Alberino sono l'ultimo atto di un'inchiesta che ha portato a serie di colpi di scena. L'ultimo, alla fine di gennaio, si è avuto in occasione dell'udienza preliminare nel corso della quale il gup non ha ravvisato gli estremi della custodia cautelare per gli imputati del reato più grave, l'associazione a delinquere di stampo mafioso. E se l'istanza di Alberino è già stata vagliata, anche altri avvocati hanno fatto ricorso al gip genovese per chiedere gli arresti domiciliari dei loro clienti. Nell'elenco figura- anche i nomi di Giannino Tagliamento e Salvatore Iorio.

Secondo l'indagine della Dda, possibile solo con la collaborazione di numerosi pentiti, gli addebiti a carico di Antonio Alberino sono molti: si parte dall'associazione di stampo mafioso per arrivare al traffico ingente di sostenza stupefacenti. Tra l'86 e il '94 una lunga di accuse che comprendono la consegna di una pistola a Lazzaro Anticoli da utilizzare per rapina ('86), l'acquisto, sempre da Lazzaro Anticoli e Andrea Milani di un chilo di caina ('87), di 1500 pastiglie di ecstasy ('90), la compravendita ingenti quantitativi cocaina Angelo Olivo, l'ex carabiniere che avrebbe avuto contatti con corrieri provenienti direttamente dal Sudamerica.

Antonio Alberino 48 anni ha ottenuto gli arresti domiciliari ma per non può tornare a Sanremo

Il processo che vede Alberino i suoi presunti complici sul banco degli imputati è atteso come un'importante prova per la credibilità dei pentiti. Gli interrogatori in aula e i confronti saranno fondamentali per la veridicità del castello accusatorio a carico della «banda dei napoletani». Sul collaboratori di giustizia si giocherà quindi la battaglia legale più importante: di fronte il collegio di difesa e la pubblica accusa. [g. ga.]

IL CASO

LA DOPPIA

Risvolto a sorpresa nelle indagini nate dall'arresto dell'uomo sorpreso rubare al casinò

Il ladro di fiches è un «faccendiere» bulgaro

Ricercato aveva fornito false generalità, scoperto dal pm in pretura

SANREMO. E' un ricercato nazionalità bulgara il ladro di fiches arrestato al casinò. La vera identità dell'uomo finito in manette martedì notte per furto di fiches è stata scherata grazie all'interrogatorio del pubblico ministero nel corso della direttissima in pretura. Le domande italiano, francese, tedesco e slavo fatte dal pm Luca Fucini hanno infatti rivelato un accento marcatamente straniero che poteva essere abbinato alle generalità date dal fermato. L'indagine affidata all'Interpol mercoledì così permesso di accertare, ieri mattina, che non esiste alcun Fabrizio Dicembre, anni, residente in Lussemburgo. Il ladro di fiches fermato al casinò è un ricercato bulgaro che risponde al nome di Siderow Entchev Ognian. L'informativa proveniente dal ministero degli Interni arrivata a palazzo giustizia in meno di 48 ore.

L'udienza domani mattina, davanti al pretore Vittorio Spirito, dovrebbe svelare anche gli addebiti contestati dalle autorità bulgare. Per la pubblica accusa, che con le sue domande riuscita a smascherare lo straniero, è già un primo successo. Intanto, le autorità italiane hanno trasmesso a quelle del Paese in questione la foto segnaletica e le impronte digitali per il riconoscimento definitivo.

Ma per quale motivo l'uomo sorpreso a rubare le fiches al tavolo della roulette ha fornito false generalità? E in quale modo era riuscito ad entrare in possesso di documenti falsi? Interrogativi che rimangono senza risposta anche dopo la perquisizione della stanza che il bulgaro occupava all'hotel «Lolli Palace» di corso Imperatrice. Documenti, lettere, biglietti da visita, sono stati acquisiti dall'autorità giudiziarie e sarebbero attualmente vaglio degli inquirenti.

Gli accertamenti hanno portato alla luce indirizzi e numeri di telefono mezza Europa: ditte di import-export, finanziaria e, anche se confermato ufficialmente, una lettera in caratteri cirillici nella quale si parlerebbe di una fornitura di uranio. In attesa dei riscontri da parte delle autorità bulgare l'ipotesi più probabile è che Siderow Entchev Ognian sia un «faccendiere», individuo costretto a lasciare il Paese e a vivere nella clandestinità.

Quello venuto alla luce nella pretura di Sanremo non sarebbe il primo caso «sospetto» in relazione alle false generalità fermati dalla polizia in Italia. Le indagini sembrano destinate a continuare anche resta difficile credere che un «professionista della clandestinità» si fatto sorprendere in modo così maldestro. [g. ga.]

TRUFFE

Tabaccherie nel mirino

Allarme nelle tabaccherie per «spacciatori» di assegni falsi. A far scattare l'emergenza è l'ultima truffa «napoletana» ai danni dei titolari delle rivendite di tabacchi valori bollati e attuata Sanremo negi ultimi giorni. Le vittime del raggiro sono già una decina per un danno di diversi milioni. Il sistema utilizzato dai truffatori semplice. Una telefonata di un noto studio da commercialista informa il commerciante che sta per arrivare un cliente che deve cambiare valori bollati per una data cifra (in un caso addirittura milioni). Passano pochi minuti e si presenta nella tabaccheria una perso- distinta, vestito elegantemente, che riferisce di essere stata annunciata da una telefonata. Sulla fiducia, visto che i nomi dei professionisti molto conosciuti, lo scambio avviene puntualmente con il pagamento della somma dovuta con assegno. Ma la beffa arriva al momento dell'incasso dello «cheque» quando la banca si rifiuta di saldarlo perché risulta rubato a Napoli. E' così che alla vittima della truffa non resta altro da fare che rivolgersi agli uffici del commissariato via Castillo per sporgere denuncia contro ignoti. La polizia, che ha già attivato serie di controlli, raccomanda ai titolati delle rivendite di valori bollati di diffidare dale telefonate sospette e, in caso vengano contattati, di non prendere iniziative ma di ricorrere nel più breve tempo possibile al 113. [g. ga.]

Familiari dei pazienti fondano l'Alfapp, i programmi

Malati di mente, un aiuto Nasce l'associazione

SANREMO. Le problematiche relative alla psichiatria, il recupero dei pazienti, l'assistenza per chi convive con le difficoltà malati che hanno bisogno continue cure e stimoli vitali sono i fattori che hanno portato alla costituzione dell'«Alfapp», l'«Associazione ligure famiglie pazienti psichiatrici». L'obiettivo principale del sodalizio, per superare definitivamente il vecchio concetto manicomiale, è la creazione di strutture moderne come centri diurni, comunità alloggio e terapeutiche.

«L'associazione - spiega la segretaria provinciale, Daniela Melloni, di Sanremo - è nata dal bisogno un gruppo familiari di malati psichici di incontrarsi confrontarsi sul modo affrontare convivenza con chi soffre». Insomma, un «laboratorio di idee emozioni» ha come fondamento la solidarietà e la collaborazione.

«Vogliamo sensibilizzare la cittadinanza - continua Melloni - sul nuovo modo di affrontare la malattia mentale per far cadere le barriere carattere psicologico». L'«Alfapp» è già riuscita ad molto visto che è stato anche grazie al suo intervento che, nei giorni scorsi, è chiuso l'accordo relativo a serie di attività per il Centro diurno dell'Usl di via Goethe: corsi di vela, corsi di falegnameria, un laboratorio musicale e lezioni di «Taiji Quan». Oltre questo, in collaborazione con l'a ai Servizi Sociali e i responsabili dell'Igiene Mentale di Sanremo, Ventimiglia e Imperia, potrebbero anche altre iniziative. La sede provvisoria dell'«Alfapp», dove sarà possibile contattare i soci, è stata messa a disposizione dalla Circoscrizione n. in piazza Nota (0184/53.38.84): è aperta al pubblico ogni mercoledì dalla 16 alle 18. [g. ga.]

I tratti interessati tra Vallecrosia e Bordighera

Aurelia, traffico a rilento per i lavori dell'Italgas

VALLECROSIA. La viabilità sull'Aurelia è stata messa a dura prova nelle ultime settimane: il traffico ha subito qualche rallentamento e intoppo, dovuti ai lavori in corso per conto dell'Italgas.

Il cantiere è stato aperto subito dopo le festività natalizie in corrispondenza del ponte sul Nervia e, via via, è proseguito in direzione Bordighera, fino a raggiungere il mercato coperto di Vallecrosia. I lavori, svolti dalla ditta «Mario Festa» di Bordighera, hanno comportato la chiusura momentanea degli accessi alle strade che dall'Aurelia portano alle zone a monte della strada.

Ieri l'intervento sull'Aurelia è momentaneamente terminato: riprenderà tra un paio di settimane, quando la ditta avrà a disposizione nuove tubature per continuare l'opera per circa un chilometro, quasi fino in corrispondenza dell'ospedale «Saint Charles» di Bordighera. In seguito l'intervento dovrebbe proseguire fino al centro della città delle palme.

Domani e martedì, comunque, i lavori non si fermeranno, e interesseranno due attraversamenti di Vallecrosia: quelli che partono da Nervia, dopo il ponte e dalla stazione di Vallecrosia.

La viabilità ha dovuto fare i conti con qualche intralcio, soprattutto nelle ore di punta, ma non si sono registrati grandi difficoltà.

I cantieri per la posa dei tubi del gas rendono difficile la circolazione

«A Camporosso abbiamo avuto tanta collaborazione da parte dei vigili, ma a Vallecrosia per niente - afferma il titolare della ditta bordigotta - E' l'Anas a rilasciarsi i permessi, ma farebbe piacere avere un po' di aiuto anche dai vigili. Invece siamo costretti ad arrangiarci da soli».

I lavori per l'Italgas ammontano ad un importo di 700 milioni di lire, e comprendono anche il tratto fino a Bordighera.

Anche a Camporosso sono in corso simili opere per conto dell'Italgas: in questo caso se ne occupa l'impresa «Podestà» che, tramite segnali, avvisa gli automobilisti che, lungo via Brale, il traffico è difficoltoso.

Daniela Borghi

Ancora un intervento degli uomini del Nucleo dei Vigili del fuoco di Genova

E' salvato dall'elicottero

Un agricoltore di 80 anni caduto da un albero. Le sue condizioni sono immediatamente parse gravissime. Da qui la decisione di trasportare l'uomo all'ospedale San Martino

BORDIGHERA. L'elicottero dei Vigili del fuoco è atterrato nel piazzale del «Saint Charles» per salvare un anziano di 80 anni. L'altra notte il «libellula» del nucleo elicotteri di Genova è partita alle 11,30 per trasportare al «San Martino» un pensionato che era caduto da un albero.

Paolo Coscioli, nato e residente a Camporosso, nel pomeriggio si è arrampicato su una pianta della sua campagna, in località «Magauda», ma ha perso l'equilibrio ed è rovinato al suolo.

Soccorso dai volontari della Croce Rossa di Ventimiglia, è stato accompagnato al Pronto soccorso del «Saint Charles» di Bordighera.

Dopo le prime cure del caso, viste le gravi fratture riportate nella caduta, è stato deciso il trasferimento all'ospedale di Sanremo.

I medici del centro sanremese, però, hanno ritenuto opportuno un nuovo trasferimento: questa volta all' ospedale «San Martino» di Genova.

Coscioli è stato quindi accompagnato nuovamente al «Saint Charles», dove esiste un'apposita area di atterraggio per gli elicotteri di soccorso.

Poco prima della mezzanotte è arrivata la «libellula» dei Vigili del fuoco: il ferito, che aveva diverse fratture, compreso il bacino rotto, oltre ad una grave insufficienza respiratoria, è salito sul mezzo con il medico Baraldi e un infermiere del «Saint Charles», che lo hanno assistito durante il trasferimento.

Il viaggio si è svolto al meglio, e nel cuore della notte il pensionato è arrivato al «San Martino». Ieri pomeriggio le sue condizioni erano ancora molto gravi: era ricoverato nel reparto Rianimazione con prognosi riservata.

Il nucleo elicotteri dei Vigili del fuoco di Genova è spesso chiamato a Bordighera per portare i pazienti più gravi negli ospedali specializzati di Genova e di tutto il Nord Italia. Il caso più frequente per il quale gli elicotteristi vengono interpellati dai medici locali è quello di aneurisma. **[d. bo.]**

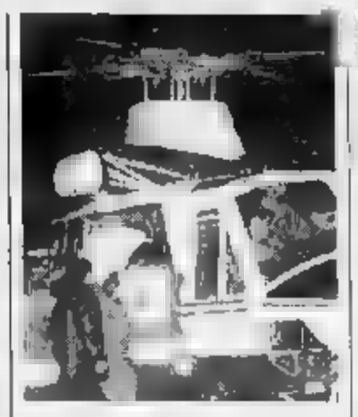

L'azione dei vigili del fuoco

NOTIZIE FLASH

VENTIMIGLIA

Il Tir francese non trasportava residui tossici

Hanno dato esito negativo le indagini compiute dai chimici dell'Usl numero 1 imperiese sui rifiuti trasportati dal Tir della ditta francese «Sud Est Assainissement Service», fermato dai carabinieri di Ventimiglia lo scorso 27 gennaio perché inottemperante alla legge italiana che vieta di trasportare i rifiuti stranieri lungo il territorio nazionale. Non è stato riscontrato alcun residuo tossico, resta aperta l'inchiesta avviata dalla magistratura sanremese ai danni dell'autista del Tir, del titolare della ditta e del suo responsabile legale. Tra non molto verrà convocata l'udienza definitiva.

VENTIMIGLIA

In edicola il primo numero de «Il Gabbiano»

E' uscito il numero zero de «Il Gabbiano», mensile di informazione, politica e cultura. In copertina, una vignetta con il consigliere Gaetano Scullino che ha crocefisso il sindaco Claudio Berlangiero e il commento: «Il consigliere Scullino, con un atto di forza, risolve la "questione Crocifisso"». Direttore responsabile è Fulvio Lanteri, in redazione ci sono Lucia Corna, Luigi Collecchia e Luciano Codarri. Tra i collaboratori, Giovanni Di Pasquale, segretario del pds di Ventimiglia e Giuseppe Famà, sindacalista della Cgil. «Il Gabbiano» costa 2 mila lire.

BORDIGHERA

L'assessore: «Presto anche lo shopping notturno»

Bordighera non deve essere più considerata una città solo per anziani. Lo ribadirlo è l'assessore al Commercio e Turismo, che ha sottolineato l'esigenza di creare maggiori strutture estive per i giovani in modo che la città si limiti a ricoprire il vecchio e ormai consolidato ruolo di dormitorio. Ultimamente sono state interpellate tutte le associazioni di albergatori al fine di attuare una strategia comune che crei un'inversione di tendenza. La prossima estate si cercherà di diffondere lo shopping notturno anche a Bordighera.

Continua la battaglia degli ambulanti di Ventimiglia per arginare il fenomeno della merce contraffatta

Videocassetta contro gli abusivi al mercato

Sotto accusa anche la dogana francese: «Controlli troppo fiscali»

VENTIMIGLIA. Una videocassetta per chiedere più controlli. La battaglia degli ambulanti continua su due fronti: da una parte sollecitano una maggiore presenza delle forze dell'ordine contro ogni forma di abusivismo e per garantire più sicurezza tra le bancarelle. Dall'altra vogliono combattere quello che definiscono «terrorismo commerciale delle dogane francesi».

Di entrambi gli argomenti se ne parlerà martedì pomeriggio, nel corso di un incontro, a Imperia, con il prefetto Cesare Ricci.

«Vogliamo discutere per cercare di risolvere questi due problemi che stanno letteralmente affondando la categoria - afferma il sindacalista della Cisl ambulanti Angelo Massacano - Noi dobbiamo fare i conti con continue difficoltà, e siamo sempre soli».

Per evidenziare la massiccia presenza di extracomunitari che si affiancano alle bancarelle senza licenza, gli ambulanti hanno addirittura preparato una documentazione video. «Abbiamo filmato in una videocassetta tutti gli abusivi che frequentano il mercato di Ventimiglia - continua Massacano - Sono molti, e sono stati ripresi subito dopo dalla retata dei carabinieri, due venerdì fa. Insomma, non hanno paura di niente, e continuano a fare i propri comodi prendendo in giro noi e le forze dell'ordine. Il video sarà mostrato al prefetto al quale, ancora una volta, chiederemo un'azione incisiva sul mercato del venerdì».

Anche l'operazione cosiddetta «Babbo Natale», in quanto è iniziata alla vigilia delle festività da parte della dogana francese, sarà argomento di discussione tra ambulanti e prefetto.

«L'assillante, e spesso prepotente, controllo sulle merci acquistate in Italia dai cittadini francesi, non accenna a diminuire. Quindi continua ad essere fortemente ostacolata l'affluenza della clientela francese sui nostri mercati», non si stancano di ripetere, in coro, i sindacalisti dell'Anva Confesercenti, della Fiva Confcommercio e della Fivag Cisl.

«Le iniziative sono su due direzioni: una politica, che tende ad interessare i parlamentari e le istituzioni europee sul comportamento anticomunitario che in questo caso le autorità francesi mettono in atto. L'altra, giuridica, tende a dimostrare l'illegittimità del comportamento e l'abuso dello strumento del sequestro che la polizia francese opera nei confronti di molte regolarmente acquistate sui nostri mercati, con il pretesto di verificarne l'autenticità», dicono i sindacalisti.

In questa ottica il Coordinamento ambulanti ha affidato il mandato ad un legale di Nizza, che ha già intrapreso numerosi passi, riuscendo anche a far svolgere un dibattivo pubblico un canale televisivo francese la partecipazione delle autorità e delle forze politiche. **[d. bo.]**

Il mercato di Ventimiglia

VALLECROSIA

Antiquariato nei carrugi

Il mercatino del centro storico di Vallecrosia alta si svolgerà oggi, durante tutta la giornata. Come ormai d'abitudine, ogni seconda domenica del mese «U Cantin de l'Antigu», il mercatino dell'antiquariato, dell'artigianato e dell'hobbistica, porterà nei carrugi del paese diverse bancarelle. Numerosissimi i partecipanti anche per questa edizione: hobbisti che trattano i più svariati oggetti, dalle monete antiche ai francobolli, dal modellismo ai libri vecchi. E ancora, artigiani che daranno dimostrazione di lavorazione del legno, del vetro, della ceramica, del ferro e di altri materiali, e numerosi appassionati che esporranno rarità tra le più originali. Riconfermata l'intenzione di destinare un intero carrugio ai ragazzi che, sempre più numerosi, intendono esporre oggetti e collezioni di vario genere, da giornali a fumetti, da giocattoli a monete. Sarà presente anche un artigiano francese.ws[d.bo.]

Famiglia in difficoltà

Fuoristrada resta in panne nel fango

VENTIMIGLIA. Tentavano di emulare il «Camel Trophy» lungo le sponde insidiose del fiume Roia, avventura che per una famiglia francese è presto terminata con l'acqua alla gola. L'episodio è avvenuto ieri, intorno alle 14,30, nelle vicinanze della foce. Marito e moglie, cognato e due figli, di cui il più piccolo di cinque anni, viaggiavano a bordo di una Range Rover.

Nel tentativo di varcare un laghetto per raggiungere la spiaggia, distante pochi metri, il fuoristrada ha perso aderenza sprofondando tra ghiaia e fanghiglia e rischiando di capottarsi. Non ci è voluto molto per capire che l'acqua era alta oltre un metro e che si rischiavano guai seri.

A soccorrere il veicolo in difficoltà sono intervenuti alcuni operatori del Soccorso stradale, che in poco meno di venti minuti hanno salvato il fuoristrada da un'imminente brutta fine. Per gli occupanti qualche minuto di grande apprensione. **[d. bo.]**

A Bordighera

Tenta il furto di un'auto Condannato

BORDIGHERA. Era appena stato rilasciato dopo esser stato bloccato dai carabinieri poco dopo aver rubato una mountain bike e una Fiat familiare, ma un giovane belga ci ha riprovato ed è stato nuovamente arrestato. Questa volta Jean-Paul Mallinger, 19 anni, è stato condotto in carcere.

Nella stessa sera in cui era stato rilasciato, a seguito del processo per direttissima che lo aveva condannato a 9 mesi con la condizionale, il ragazzo è stato notato dai militari vagabondare per il centro di Bordighera. Il servizio coordinato del Nucleo operativo ha quindi fermato il giovane belga che si era appena introdotto in un'autovettura posteggiata lungo via Jung.

Mallinger non ha avuto neppure il tempo per rubare qualcosa all'interno dell'automezzo.

Ieri mattina è stato nuovamente processato e condannato a quindici giorni e trasferito subito al carcere di «Santa Tecla» a Sanremo. **[d. bo.]**

COSTA AZZURRA

L'appuntamento è per il primo aprile alla Salle des Etoiles dello Sporting, I preparativi

Ballo della rosa, Monaco scopre l'Argentina

Prime anticipazioni sull'atteso gala, il tango e l'alta moda

MONACO. E' l'appuntamento mondano di primavera nel Principato: il Ballo della Rosa, rendez-vous di prestigio per l'alta società e le personalità monegasche si svolgerà sabato primo aprile, alle 21, nella Salle des Etoiles dello Sporting Club. E già trapelano le prime anticipazioni.

Il tema scelto quest'anno è «La Rosa Tango» e colore beige-rosé. Al gran galà parteciperà il principe Ranieri accompagnato dalla principessa Carolina.

Lo spettacolo è interamente curato e ideato dal celebre regista teatrale argentino Alfredo Arias, chiamato per l'occasione e che renderà omaggio al Principato con uno show intitolato «Montecarlo-Buenos Aires».

Si assisterà ad una sorta di passerella di personaggi attrici e che narreranno storie di sole e di mare, di sport e della dolce vita sulle note di successi indimenticabili di Charles Trenet, Edith Piaf, Josephine Baker e Lucienne Boyer. Eleganza, lusso, gioco e sogno saranno portati in scena attraverso l'immagine di artisti famosi come Liza Minelli, Frank Sinatra, Marlene Dietrich e Marylin Monroe. E il sogno rappresentato dallo spettacolo apparirà sotto forma di rosa trasportata dal vento che si adagierà su una roccia. Tutto accompagnato dalle danze e dalla musica argentina. Una grande orchestra interpreterà le note più classiche della tradizione sudamericana.

Montecarlo si offrirà ancora una volta esclusiva e inimitabile per uno dei suoi avvenimenti più prestigiosi. Un grande show per un pubblico di elitè che porterà il suo contributo alla fondazione culturale e umanitaria Princesse Grace, fondata 31 anni fa e di cui Carolina di Monaco dal 1983 è la presidente.

A questa fondazione è destinato l'intero ricavato della serata. Per partecipare al Ballo della Rosa infatti si pagano 3500 franchi a persona, poco più di un milione di lire. Cena a base di raffinate specialità gastronomiche, champagne e per i più fortunati i premi della tradizionale tombola che ogni anno assegna premi di grande valore come collier, opere d'arte e viaggi intorno al mondo.

La Salle des Etoiles si prepara così per il grande evento. Sarà una passerella di automobili di lusso e di abiti da sera delle più grandi firme dell'alta moda. E sarà come sempre un luccichio di gioielli costosissimi e nella maggior parte dei casi di creazioni uniche. Uno spettacolo in ogni caso insomma, dentro e fuori dal palcoscenico, proprio come Monaco predilige.

Andrea Munari

La principessa Carolina

Negli impianti lavori ultimati entro agosto

Norme di sicurezza a rischio gli hotel

NIZZA. Se non si mettono in gola con le nuove norme di sicurezza antincendio entro il 26 agosto prossimo, numerosi hotel della vicina Francia rischiano di dover chiudere.

E' una catastrofe annunciata per il turismo nella Costa Azzurra: entro sei mesi diversi alberghi dovranno ultimare diversi lavori in quanto non rispondono più alle nuove norme di sicurezza che scatteranno ad agosto. Le norme si riferiscono agli hotel di quinta categoria, che ne erano dispensati fino ad ora: quelli che accolgono oltre venti persone e meno di cento, ossia i due terzi degli alberghi del dipartimento delle Alpi Marittime.

Ci si chiede come mai nessun hotel abbia realizzato i lavori necessari dal momento che l'ordinanza ministeriale lo imponeva il giugno 1990, circa cinque anni fa. Risponde Christian Roussel, segretario generale del sindacato alberghiero di Nizza-Costa Azzurra: «Il settore ha conosciuti anni neri: c'è stata la guerra del Golfo e la crisi economica. E poi, dal marzo 1992, è stato necessario mettersi in regola con le nuove norme per la classificazione. Spese imponenti, spesso fino a 300 mila franchi per edificio». Adesso centinaia di hotel in Costa Azzurra rischiano di non essere più in regola a fine estate. Con il minaccio chiusura immediata.

I lavori sono stimati in almeno mila franchi, e riguardano l'obbligo di disporre di due scale per gli edifici di oltre due piani che accolgono oltre cinquanta persone. La seconda scala non è richiesta se almeno una di queste misure è stata adottata: sistema di allarme e automatico d'incendio, porte parafiamme, antifumo, finestre accessibili alle scale dei pompieri. **[d.bo.]**

REPUBBLICA LA PRETURA DI SANREMO

Il Pretore di Sanremo sez. Bordighera in data 16/9/94 esecutiva il 10/1/95 ha emesso la seguente sentenza contro **NOTO Antonio** nato a Taurianova il 17/3/41 res Bordighera via 19 imputato del reato p. e p. dall'art 81 cpv., C.P., 2 L. per aver emesso sul San Paolo di Vallecrosia i seguenti assegni bancari
il 23/4/91 a Milano - L. 5.300.000
il 26/4/91 a Sanremo - L. 1.100.000
il 3/5/91 a Cengio - L. 600.000
il 5/5/91 a Imperia - L. 10.000.000
il 12/5/91 a Savona - L. 18.580.000
il 20/5/91 a Borgio V. - L. 4.000.000
il 20/5/91 a Imperia - L. 18.000.000
il 20/5/91 a Imperia - L. 11.000.000
che, presentati in tempo utile, non venivano pagati per difetto di provvista.

OMISSIS

Condanna il suddetto alla pena di mesi 4 di recl. oltre al divieto di emissione di assegni bancari o postali per anni due e la pubblicazione su La Stampa.
Per estratto conforme all'originale.
Sanremo, 13/1/95

IL COLLABORATORE DI CANCELLERIA
L. Planamente

Centro storico, Aurelia e frazioni «assediate» da decine di carabinieri

Albenga passata al «setaccio»

Controlli contro malavita e clandestini in tutta la Riviere, fermate centinaia di persone
Denunciati clienti e prostitute per atti osceni. Blitz anti-abusivi della Finanza a Loano

ALBENGA. La Riviera, da Albenga a Finale Ligure, in stato d'assedio venerdì sera. Un'ottantina di carabinieri, coordinati dal capitano Giacomo Barone, hanno controllato il centro storico di Albenga, bar e discoteche di Finale e Pietra, la via Aurelia tra Albenga e Ceriale. Il bilancio è di 185 persone identificate, 15 extracomunitari arrestati per non aver obbedito al foglio di via, altre 27 proposto per i fogli di via, 12 persone denunciate a piede di libero di cui 2 per detenzione ad uso personale di alcuni francobolli di lsd, 4 persone denunciate per atti osceni in luogo pubblico, 11 locali controllati e uno proposto per la chiusura.

L'operazione, una delle più massicce mai condotte in Riviera, erano presenti anche carabinieri di Savona, Cairo, i Nas, ha avuto inizio alle 20,30. In pochi minuti tutte le vie di accesso ad Albenga sono state pattugliate. Subito dopo un gruppo di carabinieri è andato nel centro storico e in piazza del Popolo, raduno abituale di algerini e marocchini. Un altro gruppo di militari è arrivato a Vadino. Con le pettorine dei nuclei speciali, con cani antidroga, sono entrati all'interno di un campeggio. Ad armi spiegate hanno fatto irruzione in diversi bungalows abitati, abusivamente, da extracomunitari. Per sette di loro è scattata anche la denuncia di violazione di domicilio. Mentre una camionetta aspettava in piazza Matteotti l'arrivo in treno delle prostitute altri carabinieri pattugliavano l'Aurelia. Per 4 persone, prostitute e clienti è scattata la denuncia per atti osceni.

Blitz contro gli extracomunitari anche a Loano. Le fiamme gialle hanno bloccato il centro cittadino riuscendo ad identificare, fra il lungomare Roma e le vie del centro marocchini e senegalesi e cinesi. Cinque delle persone fermate sono state invitate a presentarsi un questura. La Finanza ha sequestrato 350 borse, occhiali, maglie. I baschi verdi hanno accerchiato il centro cittadino per bloccare gli ambulanti. **[s. p.]**

Decine di carabinieri hanno setacciato la Riviera in un'operazione anti-droga e contro il racket della prostituzione. Nel mirino anche i venditori extracomunitari abusivi. La Finanza ha sequestrato a Loano merce con i marchi contraffatti

La denuncia dei titolari: «Abbiamo sospetti precisi»

Loano, un altro attentato in fiamme l'hotel Astoria

LOANO. Incendio doloso in un albergo di Loano. I danni, che secondo una prima stima dei titolari dell'attività, sfiorano quasi i cento milioni, sono stati provocati dal rogo divampato l'altra mattina dopo le 5,15 nelle cucine e nel seminterrato dell'albergo «Astoria» in via Aurelia 246, in pieno centro a Loano, chiuso da ottobre.

Le fiamme, grazie al pronto intervento di una squadra dei vigili del fuoco del distaccamento di Finale, sono state domate in meno di tre ore (dalle 5,25 alle 8,05).

A dare l'allarme sono stati alcuni automobilisti di passaggio che hanno notato del fumo uscire da una finestra. Inizialmente qualcuno aveva pensato solo a banale corto circuito. Nel rogo andate distrutte tovaglie e macchinari ma i danni maggiori sono stati provocati, secondo i titolari dell'albergo, ad alcune soletteche sono state dichiarate inagibili dai vigili del fuoco.

L'incendio è sprigionato nel seminterrato. Forse qualcuno è riuscito a entrare o forse, ma sono solo delle prime ipotesi, è stato versato liquido infiammabile dall'esterno.

Sull'origine dolosa dell'incendio ci sono dubbi anche i carabinieri, come spesso avviene in questi casi, preferiscono non sbilanciarsi e ridimensionano la gravità dell'episodio.

Una conferma indiretta viene comunque da Silvio Zunino, figlio dei titolari dell'albergo. Dice: «L'incendio è secondo noi doloso perchè le fiamme sono divampate dopo la mattina in più punti. A questa conclusione sono arrivati anche i tecnici dei vigili del fuoco. Posso anche dire che abbiamo dei sospetti ma non intendo assolutamente rivelarli se non ai carabinieri. Escludo comunque che ci sia di mezzo il racket delle estorsioni o un fatto di usura. Il nostro è un albergo a due stelle che è conosciuto da quasi quarant'anni».

Concludo Silvio Zunino: «I danni sono ingenti, secondo una nostra stima arrivano ad una centinaio di milioni, anche perchè i vigili del fuoco hanno dichiarato inagibile alcune soletteo e i locali della cucina. I miei genitori, oramai anziani, non avevano comunque intenzione di riaprire a breve termine l'albergo».

Le indagini delle forze dell'ordine sarebbero rivolte ad ambienti locali. Non è la prima volta che l'albergo «Astoria» di Loano è oggetto di atti vandalici, forse delle vendette incrociate troppe per essere casuali. **[a. r.]**

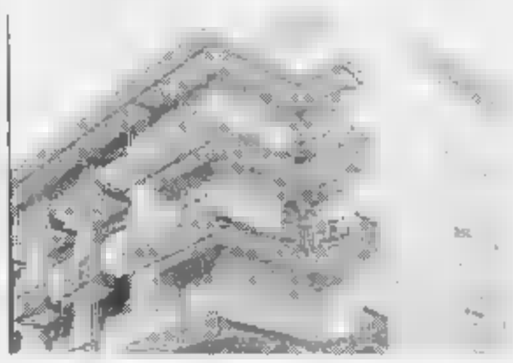

Attentato a Loano. L'albergo Astoria è stato dato alle fiamme da sconosciuti. Subito è scattata l'inchiesta dei carabinieri

Telecamere in centro ad Alassio, molti automobilisti avevano già accettato di pagare la mini-tangente

«Dammi centomila lire e straccio la multa»

Vigili urbani «addomesticati» ma era solo una candid-camera

ALASSIO. La Riviera torna in tv. Lo fa con una candid-camera girata ad Alassio nella giornata di ieri e che sarà trasmessa sabato prossimo alle 20,30 durante il consueto appuntamento con «Ultimo minuto», programma di Rai3. Proprio ieri sera, nello stesso programma, è stata trasmessa la candid-camera girata la settimana scorsa dal finanese Renzo Sinacori che, vestito da extracomunitario, ha fatto per tre giorni il lavavetri ai semafori di Milano, Roma e Napoli. Un modo per verificare il grado di tolleranza a seconda delle latitudini. La candid-camera girata ad Alassio riguarda il rapporto tra vigili e automobilisti. Scene che, in accordo con l'assessorato alla viabilità di Alassio e il comando dei vigili urbani, sono state girate sulla via Aurelia, all'altezza dell'hotel Genova. Attori della trasmissione si sono alternati nel ruolo di automobilisti e di vigili urbani per permettere di registrare le reazioni ad una telecamera mimetizzata dentro ad un furgone. L'esito dell'inchiesta sarà, ovviamente, reso pubblico in diretta durante la trasmissione di sabato prossimo ma non mancate situazioni degne di menzione. Al vigile urbano Carlo Perosino, in realtà uno dei migliori cabarettisti italiani, non sono pochi gli automobilisti disponibili a dare del denaro per evitare contravvenzioni milionarie. Perosino fermava gli automobilisti in transito contestandogli la velocità elevata. La contravvenzione sarebbe stata di svariati milioni ma, in cambio di poche decine di migliaia di lire, avrebbe chiuso un occhio. Qualcuno ha dato trentamila lire, altri cinquantamila lire. Il denaro, ovviamente, è stato restituito dopo poche centinaia di metri agli automobilisti che tradivano imbarazzo. Con le donne, invece, Perosino avrebbe chiuso gli occhi se si fossero dimostrate disponibili. La maggioranza ha disdegnato le offerte del falso vigile preferendo il verbale. In altri casi gli attori si sono finti automobilisti e si sono fatti fermare ignari della candid-camera. I vigili hanno dimostrato molta professionalità e competenza rifiutando le offerte di corruzione avanzate dagli automobilisti. **[s. p.]**

Candid camera ad Alassio con protagonisti i vigili urbani e gli automobilisti

NOTIZIE FLASH

SPOTORNO

Circonvenzione di incapace pensionato domani a giudizio

Giuseppe Ravera, 66 anni, abitante a Tosse in via Canepa, sarà giudicato domani dal tribunale con l'accusa di circonvenzione di incapace. Secondo il decreto di citazione a giudizio si sarebbe impadronito di arretrati della pensione (circa tre milioni di Alba F. nonché di alcuni mobili che la donna aveva in casa. **[c. v.]**

ALBENGA

Dall'«Ortofrutticola» uno stop alle polemiche

«l'Ortofrutticola» vuole mettere la parola fine alle voci che stanno girando su possibili speculazioni edilizie. «Non abbiamo deciso ancora niente sul trasferimento in un'altra zona. Nonostante questo si continuano ad attribuire alla cooperativa coinvolgimenti in manovre poco chiare», spiega il presidente Aldo Alberto replicando all'onorevole di An Franco Manenco e al manifesto «Dimettopoli» che da settimane è sui muri di Albenga. **[s. p.]**

PIETRA L.

Incidente sull'Autofiori feriti 2 giovani imperiesi

Incidente stradale la scorsa notte alle 2 sull'Autofiori a Pietra. Due giovani di Imperia, Corrado Amoretti, 29 anni e Antonella Piediscalzi, 27, sono finiti contro il guard-rail con la loro Panda. La donna ha riportato la frattura di un femore. Ne avrà per 2 mesi. **[a. r.]**

SAVONA

Don Giraudi nominato nuovo vicario del Finalese

Don Nello Giraudi nominato dalla diocesi nuovo vicario del Finalese. Prende il posto di don Carlo Sala, parroco di Calvisio. Don Giraudi è già impegnato da tempo nel Finalese a Perti, Feglino e Carbuta. **[a. r.]**

GENOVA

Parla l'assessore

Un convegno sull'Alta via dei monti liguri

GENOVA. L'Alta Via dei Monti Liguri - il sentiero di spartiacque che in 440 chilometri unisce Ventimiglia a Capo Mele di La Spezia - è una grande risorsa ambientale che va valorizzata».

Così si è espresso l'assessore regionale all'Ambiente Giuliano Gallanti nel corso del convegno dedicato all'Avml e alle aree protette. E per dimostrare tale volontà è stato presentato il piano di lavoro che, grazie ai finanziamenti della Cee, ha già consentito investimenti di oltre un miliardo. Gli interventi sono stati divisi in tre fasi: la prima, relativa alla segnalazione del percorso (100 milioni), la seconda per le strutture ricettive dei posti tappa (690 milioni), la terza per la promozione (500 milioni). Dopo la fase pionieristica, iniziatasi 12 anni fa, sostenuta dall'Unioncamere, si è ora passati alla costituzione di una «Associazione per l'Avml» che vede protagonisti il Club Alpino, la Federazione Escursionisti e le Camere di Commercio. Nella relazione introduttiva, Pier Gino Scardigli, presidente Unioncamere, ha messo in risalto le caratteristica del tracciato, una «offerta unica e straordinaria» che collega i due estremi della regione con 44 tappe, percorribili in 15 giorni. Del libro dedicato all'Alta Via sono state sinora tirate 30 mila copie e 10 mila della versione tedesca.

Hanno svolto relazioni sui programmi di lavoro il presidente dell'Associazione dell'Avml Francesco Bruzzo ed il consigliere Giancarlo Cossu. Il presidente della Camera di Commercio di Savona, Pietro Picciocchi, ha ricordato gli sforzi dell'ente camerale rivolti al sostegno dell'economia montana del Savonese. **[s. p.]**

FINALE L.

«Moda troppo diffusa»

Lettere anonime Ora interviene Luca Vecchiato

Polemiche a Finale sul Corvo. L'ex assessore Carlo Calli è stato a lungo bersagliato dalle lettere anonime

FINALE L. Polemiche a Finale per le lettere e le telefonate anonime che stanno avvelenando il clima politico a pochi mesi dalle elezioni per il rinnovo del Consiglio comunale. L'avvocato Luca Vecchiato investe il mondo politico. Dice: «La moda l'ha lanciata lo stesso signor sindaco quando, platealmente e pubblicamente, ha dichiarato di "girare armato per Finale", dando così una immagine da Far West della nostra cittadina. Leggo poi che periodicamente, e altrettanto pubblicamente, Carlo Calli riferisce di ricevere lettere anonime, addirittura 60 in un solo giorno». Calli aveva fatto questa affermazione, un mese fa, durante un dibattito pubblico. Aggiunge: «Ora ci si sono messi anche i leghisti (o ex leghisti?) i quali, a loro volta, diligentemente si curano di rendere pubbliche le telefonate anonime che dicono di ricevere. Insomma una gara per far sapere che viviamo in una città "avvelenata". Mi sembra che si sia superato ogni limite e tante premure di rendere pubblico che dovrebbe essere anche coperto da riservatezza di indagine, sembra che si configuri come una iniziativa volta a "far notizia" a tutti i costi, anche a costo di non rendere certo un buon all'immagine di Finale». **[a. r.]**

Conto alla rovescia

Si avvicina la festa del millennio

ALASSIO. Un grande orologio conterà i giorni che mancano al primo gennaio 1997, primo millennio di Alassio. Il contagiorni sarà sistemato sulla piazza del Comune dalla prossima primavera e avrà il compito di pubblicizzare il compleanno. Le prime tracce storiche di Alassio, non nell'attuale sede ma a Sant'Anna ai Monti, risalgono al 997 e vedono mischiati gli ingauni in cerca di espansione e profughi lombardi che fuggivano ai passaggi barbarici nella Padania. Proprio loro avrebbero portato in Riviera il culto di Sant'Ambrogio, ancora oggi patrono di Alassio.

Ma la storia di Alassio è anche storia germanica con il nome che, secondo molti, sarebbe stato dato da Adelasia, figlia di Ottone primo di Baviera, fuggia in Riviera per poter amare Aleramo. Dopo il perdono del padre la coppia darà il nome alla marca aleramica che, per tutto il basso medioevo, caratterizzerà il Ponente ligure. Le celebrazioni del primo millennio sono in fase di definizione.

«Oltre all'orologio, che sarà preparato dallo studio grafico Gioberti, lo stesso che ha curato l'"Alassino d'oro", abbiamo in programma un volume sulla storia di Alassio, non solo le date ma anche le leggende e le curiosità. A curarlo sarà Giampaolo Mela, medico e appassionato di storia locale», spiega il sindaco Roberto Avogadro. E aggiunge: «Ovviamente assieme a queste due iniziative saranno organizzate manifestazioni e avvenimenti a metà tra cultura e turismo. Il calendario è già allo studio dell'assessorato che, oltre al primo millennio, sta definendo le celebrazioni dei 120 anni di presenza inglese ad Alassio che ricorre quest'anno». **[s. p.]**

ENTRO IL 28 FEBBRAIO 1995
LA SCELTA

LICEO CLASSICO ??????
SCIENTIFICO ??????
ARTISTICO ??????

ASSICURATI UN FUTURO

ISCRIVITI AL

LICEO SCIENTIFICO TECNOLOGICO

un Nuovo e Moderno Corso di Studio accanto ai tradizionali
PERITO chimico ed elettronico

Informazioni ed iscrizione:

Istituto Tecnico Industriale Statale «G. Galilei»
CAMPOCHIESA D'ALBENGA SV - Tel. 0182 20119 / 20509

HELVETIA VITA

«INVESTIRE IN CULTURA», un vero programma di previdenza per i ragazzi che studiano.
Progetti personalizzati di assicurazioni vita e previdenza per tutti, vi sono offerti da HELVETIA VITA.
Per informazioni rivolgersi all'agenzia di Albenga.
DR. Ancona Alessandro - Via Trieste, 6 - Tel. 0182/52334

ISTITUTO DOMENICO TRINCHERI ALBENGA

Avviso di gara a licitazione privata per la fornitura di olio da gas combustibile uso riscaldamento periodo 1-3/21-12-1995.
Lotto unico: olio da gas combustibile uso riscaldamento.
Pubblicato sul bollettino ufficiale della Regione Liguria in data 8 febbraio scadenza 15° giorno dalla pubblicazione.
IL PRESIDENTE
sig. Domenico Incudine

Azienda a ciclo continuo ricerca per il proprio stabilimento di Altare (Sv) laureato in ingegneria meccanica, anche primo impiego, da inserire in posizione di
DELLA
GENERALE DI STABILIMENTO
Inviare C.V. presso C.P. n. 75 - 17041 ALTARE (SV)

LA STAMPA & PUBLIKOMPASS
PUBBLICITA' CHE VALE

Continua con successo la stagione di prosa del teatro di Imperia

E Arturo Ui sbarca [redacted] Cavour

Il tragicomico dramma di Bertolt sull'ascesa di Hitler Brecht sarà rappresentato dal Teatro Stabile di Genova. Due spettacoli: la prima domani sera alle 21, la replica martedì alle 16. Protagonista Eros Pagni

IMPERIA. Per l'autore, Bertold Brecht, che l'aveva scritto in esilio, nel 1941, «La resistibile asce[redacted] di Arturo Ui» [redacted] un tentativo di spiegare al mondo capitalistico «l'ascesa di Hitler, situandola in un ambiente ad esso familiare: il mondo dei gangsters». Il dramma, messo in scena con successo, lo scorso anno, dal Teatro di Genova, per la regia di Marco Sciaccaluga, arriva al Cavour di Imperia: domani sera (ore 21) il debutto, con insolita replica in pomeridiana, martedì alle 16. Il grande protagonista è Eros Pagni, altri interpreti: Vittorio Franceschi, Ugo Maria Morosi e Virgilio Zernitz.

E' [redacted] regia, quella di Sciaccaluga (sempre domani, alle 17, il suo incontro con [redacted] pubblico [redacted] Ridotto del Cavour), che si distacca molto dalla tradizionale rappresentazione delle opere brechtiane, e punta più a comporre [redacted] affresco tragicomico di un universo civile in sfacelo, al centro del quale troneggia un Arturo Ui che, secondo il regista, «non è la raffigurazione diretta di questo o quello specifico tiranno, [redacted] questo o quel personaggio pubblico, ma è una maschera grottesca che tutti evoca e contiene, nella superiore stilizzazione dell'Arte».

Così, il testo di Brecht diventa «un'opera aperta» e giunge fino [redacted] noi, parlando dei nostri difficili giorni. Aggiunge Sciaccaluga: «Due sono le emozioni nuove che ho trovato nel rileggerlo. La prima riguarda l'enorme, quasi imbarazzante rimbalzare di situazioni, battute, trame che rimandano all'attuale grande travaglio della società italiana, e nonsolo: [redacted] consonanza tra i po[redacted] finanziario, mafioso e politico nel loro perverso progetto di dominio sul mondo. La seconda, [redacted] la scoperta di uno stile di scrittura teatrale degno di uno Shakespeare moderno che ha rinunciato [redacted] tono alto e alla forza catartica del teatro». **[s. d.]**

L'attore Eros Pagni a Imperia

Chi[redacted]

Gli «Inverni» di Bordighera

BORDIGHERA. Prosegue, al Centro culturale polivalente, [redacted] Festival di Musica da Camera «10° Inverno Musicale». Il settimo appuntamento [redacted] per oggi, alle 15,30, con il «Duo chitarristico» composto da Massimo Felici e Alessandro Paris. I due si [redacted] incontrati da studenti, ancora giovanissimi, nella clas[redacted] di chitarra di Agostino Valente, all'Accademia musicale aquilana e, dal 1985, formano un duo chitarristico che si è presentato sui palcoscenici delle maggiori città italiane e straniere e ha partecipato a numerose trasmissioni radiofoniche e televisive. Si sono perfezionati con illustri maestri quali Alirio Diaz, Manuel Barrueco, Oscar Ghiglia, José Tomas, Stefano Grondona e sono stati premiati in numerosi concorsi nazionali ed internazionali. Nel '92 hanno fondato l'Associazione chitarristica aquilana che cura ogni [redacted] un festival. Ingresso [redacted] mila lire, ridotti [redacted] mila. **[d. bo.]**

Sulle rapide [redacted] Streep

Ecco la programmazione dei film per il «weekend»

IMPERIA. E' un fine settimana pieno [redacted] emozioni nei cinema della provincia. Tra [redacted] prime in programmazione oggi, spiccano «Il fiume della paura», [redacted] film d'avventura con Meryl Streep, e «Terminal velocity», che ha come protagonisti principali Charlie Sheen e Nastassja Kinski.

«Il fiume della paura», diretto da Curis Hanson, è in cartellone al Centrale di Porto Maurizio, e arriverà al Sanremese venerdì 17. Meryl Streep interpreta il ruolo di una donna [redacted] mezza età, che convince il marito e il figlio a seguirla in una difficile discesa [redacted] canotto nelle acque gelide di un fiume del Montana. Tre rapinatori [redacted] trasformeranno la gita in [redacted] incubo, costringendo [redacted] donna ad affrontare le rapide. Nel cast figura anche Kevin Bacon, il pozzo ballerino di «Footloose».

«Terminal velocity» è proposti fino ad oggi alla sala 2 dell'Ariston Roof, nella città dei fiori. E' un film senza respiro, che si affida agli effetti speciali. Sheen è un istruttore di paracadutismo, che conosce Chris (Nastassja Kinski) e la prepara al primo lancio. La ragazza però precipita [redacted] suolo, sfracellandosi. Si aprono le indagini sull'incidente, e Sheen viene a sapere che la ragazza in realtà non era una dilettante, ma una paracadutista esperta. Inoltre, scopre che è viva: per quel lan[redacted] si è fatta sostituire da una controfigura. Da qui partono una serie di colpi di scena, agguati [redacted] inseguimenti che i suo affronteranno insieme.

Alla sala 1 del Roof viene intanto presentato «Poliziotti», interpretato da Claudio Amendola, Kim Rossi Stuart e Michele Placido. Amendola e Stuart sono due agenti che devono sorvegliare Placido, un detenuto ricoverato in ospedale per tentato suicidio. [redacted] poliziotto più giovane, mite e pieno di problemi, si fa ingannare dal carcerato, che scappa. La storia ha un finale drammatico. **[e. f.]**

[redacted] E [redacted]

DIANO MARINA
Matinée in musica

Ancora un pomeriggio dedicato alla dance al Sortilegio disco club. Dalle 15, il maestro di cerimonie sarà il dj imperiese Master Fader. **[e. f.]**

IMPERIA
Alberto Colman al Ritual

L'imitatore Alberto Colman, trionfatore a «Stasera mi butto» e conduttore di varie serate, terrà banco stasera al Ritual di Porto Maurizio. Colman è stato anche l'animatore di siparietti comici al Giro d'Italia. **[e. f.]**

IMPERIA
Un pomeriggio di balli

Pomeriggio in allegria al salone della Società operaia di via Santa Lucia, a Oneglia. Oggi, [redacted] 15.30, sono in programma danze e giochi in attesa di San Valentino. **[e. f.]**

MENTONE
Attori dilettanti di scena

le 15.30, una decina di attori dilettanti del laboratorio del Circolo Pasolini di Ventimiglia reciteranno alla Salle Saint-Exupéry di Mentone. Il laboratorio [redacted] diretto [redacted] Susanne Pastorelli, Marie-France Di Vita e Fabien Duprat. **[e. f.]**

RIVA LIGURE
Tanta musica per ballare

Pomeriggio e serata danzante all'«Hola Hola» di Riva Ligure. I prezzi: matinée [redacted] mila lire, la serata 15. **[g. ga.]**

SANREMO
Animazione [redacted] giochi all'Odeon

Matinée per i giovani all'«Odeon Music Hall» [redacted] corso Matteotti. Dalle 14,30 la musica [redacted] curata da «Chicco dj». **[g. ga.]**

[redacted]
Matiné [redacted] casinò con Bucci

Appuntamento alle 16 al teatro del casinò. In scena «Il fu Mattia Pascal» di Luigi Pirandello con Flavio Bucci. Prenotazioni allo 0184/53.40.01. **[g. ga.]**

VENTIMIGLIA
Pomeriggio danzante

Balli e danze nel pomeriggio al dopolavoro ferroviario di Ventimiglia, dalle 15 alle 19, ingresso 8 mila. **[g. ga.]**

SANREMO
Piano bar alla Liberty

Le canzoni e la musica di Leonardo De Santis sono l'intrattenimento offerto dalla sala Liberty [redacted] casinò. **[g. ga.]**

E' arrivato [redacted] grande appuntamento con il concerto di Bordighera

La lirica al Palazzo del Parco di scena Gurnari e [redacted] Patanè

Palazzo del P[redacted]rco Bordighera

DOMENICA 12 FEBBRAIO, ORE 16,30

CONCERTO LIRICO

con la partecipazione di

Francesca PATANE' *(soprano)*
Giovanni GURNARI *(tenore)*
Leonardo MARZAGAGLIA *(pianoforte)*

• • •

Consegnando questo tagliando non si pagheranno i diritti di prevendita.

Costo del biglietto: per il primo settore lire **20.000** (più 2.000), per [redacted] secondo **15.000** (più 2.000).

BORDIGHERA. E' arrivato il grande appuntamento con il Concerto lirico.

Questo pomeriggio, alle 16,30, al teatro del Palazzo del parco sono di scena due protagonisti della lirica: il tenore Giovanni Gurnari e il soprano Francesca Patanè, accompagnati al pianoforte dal maestro Leonardo Marzaglia.

Sarà rappresentato un potpourri dei più noti b[redacted] d'opera di Verdi, Puccini, Bizet, Mascagni ed altri.

Giovanni Gurnari, di Valle[redacted], è il nipote di Eri[redacted] Tripodi e vanta una notevole esperienza: ha cantato con le orchestre «Arturo Toscanini» di Parma, «Giovanile italiana», del «Teatro nazionale di Budapest», di Praga, Polonia, Montreal e ha registrato per la Digi[redacted]sic un cd del titolo «Italia».

La Patanè, italo-americana, si esibirà [redacted] marzo al teatro dell'Opera di Roma e, a maggio, al Regio di Torino.

Per una casa discografica inglese inciderà «La Turandot». **[d. bo.]**

[redacted] AL [redacted]

IMPERIA Cavour — Tel. 61.978. Ore 21. Plat. 35.000; gall. 25.000. Pren. 9.30-12.30/16.30-19
La resistibile ascesa di Arturo Ui — 13-14 febbraio.

Centrale — Tel. 83.671 (segr. tel.). Or.: 15,30; ult. 22.30. Lire 10.000/rid. 7000
Il fiume della paura — di C. Hanson, con M. Streep, K. Bacon, D. Strathairn (Usa '94) — Una famiglia in gita sulle rapide di un fiume s'imbatte in una pericolosa banda di rapinatori che cerca di sfuggire alla polizia N. V. 1h 52' **Thriller**

Imperia — Or.: inizio 16/ ult. 22,30. Lire 8000 / rid. 60[redacted]. rid. anziani 4000
Junior — di I. Reitman, con A. Schwarzenegger, D. De Vito, E. Thompson (Usa '94) — Un ingegnere genetico si sottopone a un test rivoluzionario.. [redacted] ritrova incinto. La gravidanza sortisce sull'[redacted] effetti sorprendenti. N. V. 1h 50' **Commedia**

Dante — Or.: in. 16; ult. 22.30. Lire 9000 / rid. 6000. rid. anziani 4000
Kika — di P. Almodóvar, con V. Forqué, V. Abril, P. Coyote (Spagna '93) — Una donna-telecamera filma per la tv ciò che vive e vede. Nei suoi ritratti urbani c'è di tutto: orrori, stranezze, vizi privatissimi. V.M. 14 1h 56 **Commedia**

A. DI TAGGIA Capitol — Tel. (0184) 43.440. Or.: inizio 15/ult. 22,30. Lire 8000
Intervista con il vampiro — di N. Jordan, con T. Cruise, B. Pitt, K. Dunst (Usa '94) — Un vampiro racconta a un giornalista la storia della sua iniziazione, della sua vita oltre senza tempo e senza età. Dal romanzo di Anne Rice V. M. 14 2h 02' **Drammatico**

BORDIGHERA Olimpia — Or.: inizio 14,30/ult. 22.30. Lire 5000; rid. 4000
Miracolo italiano — di E. Oldoini, con N. Frassica, A. Conci, A. Falchi (Italia '[redacted]) — Ritratti ironici di donne nei loro privatissimi vizi e pubbliche virtù: lo scenario è l'attuale e pasticciata realtà politico-sociale italiana. N. V. 1h 50' **Commedia**

DOLCEACQUA Cristallo — Or.: 15/21.15. Lire 8000
S.P.Q.R. — di C. Vanzina, con M. Boldi, C. De Sica, L. Nielsen (Ita. '94) — Nell'antica Roma un integerrimo magistrato milanese si batte contro la corruzione e il malcostume dei senatori nella capitale dell'impero N. V. 1h 37' **Commedia**

DIANO MARINA Dianese — Or.: 16/ ultimo 22.30. Lire 8000 / rid. 6000
The Mask — di C. Russell, con J. Carrey, C. Diaz, [redacted] Jöhn (Usa '94) — Un impiegato di banca si trasforma in un «uomo di gommapiuma» grazie a una maschera magica, ruba il cuore alla pupa di un gangster e affronta il boss. [redacted] V. 1h 50' **Comico**

SANREMO Ariston
[redacted] CHIUSO PER ALLESTIMENTO FESTIVAL

Ariston Ritz — Tel. [redacted]. Or.: in. 15,30; ult. 22.30. L. 10.000 / rid. [redacted]
Stargate — di R. Emmerich, con K. Russell, J. Spader, J. Davidson (Usa '94) — Un archeologo decifra una misteriosa iscrizione egizia e varca un portone che lo conduce in un [redacted] antico e parallelo N. V. 2h 08' **Fantarcheologia**

Ariston Roof — [redacted] (0184) 506 060. Or.: in. 15,30; ult. [redacted]. L. 10.000 / rid. 6000
Poliziotti — di G. Base, con C. Amendola, M. Placido, K. Rossi Stuart (Ita. '94) — Un detenuto ricoverato per tentato suicidio riesce a fuggire: le due guardie che [redacted] sorvegliavano reagiscono in modi opposti ed estremi. N. V. 1h 30 **Dramm.**

Ariston Roof Sala due — T[redacted]. (0184) 506.060. Or.: in. 15,30; ult. 22,30. L. 10.000 / rid. 6000
Terminal velocity — di D. Sarafian, con C. Sheen, N. Kinski, J. Gandolfini (Usa '94) — Un'allieva paracadutista si schianta perché il paracadute non si apre: l'istruttore indaga e scopre che le cose sono diverse da come appaiono N. V. 1h 42 **Thriller**

Ariston Roof Sala tre — [redacted]. (0184) 506.060. Or.: in. 15,30; ult. 22,30. L. 10.000 / rid. 6000
Tre vedove e un [redacted] — di J. Irvin, con M. Farrow, J. Plowright, [redacted] Richardson (Usa '94) — Irlanda 1920, una giovane donna arriva a sconvolgere un clan matriarcale di pettegole vedove: si scatenano invidie, ripicche e ci scappa il morto. N. V. 1h 36' **Comm.**

Centrale (Sala A) — Or.: in. 15,30; ult. 22.30. L. 10.000 / rid. 6000
Rivelazioni — di B. Levinson, [redacted] M. Douglas, D. Moore, D. Sutherland (Usa '94) — Un uomo, «molestato» in azienda dalla sua capo, lotta strenuamente per difendere dignità e lavoro. Dal romanzo di Crichton V. M. 14 2h10' **Drammatico**

Tabarin (Sala B) — Tel. 507.070. Or.: in. 15,30, ult. 22.30. L. 10.000 / rid. 6000
La teta y la luna — di B. Luna, con B. Duran, M. May, G. Darmon (Spa. '94) Un bambino s'innamora del petto candido delle donne e s'ingelosisce del fratellino appena nato che ha il privilegio di succhiare quello della mamma. V. M. 14 1h 33' **Comm.**

Sanremese — Or.: in. 15,30, ult. 22.30. L. 10.000 / rid. 6000
Camerieri — di L. Pompucci, con P. Villaggio, D. Abatantuono, M. Messeri (Ita[redacted] '94) — Storie, risse e sogni di un gruppo di camerieri e [redacted] volgari clienti in un ristorante sul mare, che rischia di chiudere N. V. 1h 42' **Comico**

Orfeo — Tel. 62.333. Or.: in. 15,30; ult. [redacted]. L. 10.000 / rid. [redacted]
Timecop — di P. Hyams, con J. C. Van Damme, R. Silver, M. Sara (Usa '94) — Nel 2004 un poliziotto intraprende un viaggio nel tempo per catturare un senatore corrotto in grado [redacted] modificare il corso della storia. N. V. 1h 40' **Thriller**

VALLECROSIA Don Bosco — Or.: 15/17. L. 5000, rid. [redacted]
Nuova [redacted]

SAVONA

ALASSIO Colombo — Tel. 640.253. Or.: 20.20 22.30; fest. inizio 16. L. 9000/8000/4000
Rivelazioni — di [redacted] Levinson, [redacted] M. Douglas, D. Moore, D. Sutherland (Usa '94) — Un [redacted], «molestato» in azienda dalla sua ca[redacted]. [redacted] strenuamente per difendere dignità e lavoro. Dal romanzo di Crichton V. M. 14 2h10' **Drammatico**

Ritz — T. 640427. Or. 20,30/22,30 - fest./pref. 16,30/18,30/20,30 22,30 L. 9000/6000/4000
Il fiume della paura — di C. Hanson, con M. Streep, K. [redacted], D. Strathairn [redacted] '94) — Una famiglia in gita sulle rapide di un fiume s'imbatte in una pericolosa banda di rapinatori che [redacted] sfuggire alla polizia N. V. 1h 52' **Thriller**

ALBENGA Ambra — Tel. 51.[redacted]0. Ore 20,15/22,30 fest. e pref. dalle 16 alle 22.30. Lire 8000/6000
Stargate — di R. Emmerich, con K. Russell, J. Spader, J. Davidson (Usa '94) — Un archeologo decifra una misteriosa iscrizione egizia e varca un portone che lo conduce in un mondo antico e parallelo N. V. 2h 08' **Fantarcheologia**

Astor — Tel. 50.857. Or.: 20,30/22,30 fest./pref. 16.30/18.30/20.30 22,30 L. 8000/5000
Poliziotti — di G. Base, con C. Amendola, M. Placido, K. Rossi Stuart (Ita. '94) — [redacted] detenuto ricoverato per tentato suicidio riesce a fuggire: le due guardie che lo sorvegliavano reagiscono in modi opposti ed estremi. V. 14 1h 30' **Dramm.**

GENOVA

TEATRI

Teatro Carlo Felice: oggi riposo
Teatro della Corte: La resistibile ascesa di Arturo Ui [redacted] Bertolt Brecht. Regia [redacted] M. Sciaccaluga. Con E. Pagni, V. Franceschi, U. M. Morosi, ore 20,30, lire 40.000/28.000
Teatro Duse: Il sogno di un uomo ridicolo di F. Dostoevskij. Regia di Gabriele Lavia, ore 20,30, lire 40.000/28.000
Politeama Genovese: Gli uomini sono tutti bambini, musical di Enrico Vaime regia di Pietro Garinei. Con G. d'Angelo, F. Sardons, W. Golch, S. Patitucci, L. Di Mauro, [redacted] 21. Lire 40.000/50.000
Teatro della Tosse: *Sala Aldo Trionfo*, Salone Meraviglia di Francesco Freyrie regia di Daniele Sala con Antonio Albanese, Tita Ruggeri e Vito, ore 21, lire 30.000; *Sala Dino Campana*, oggi riposo; *Sala Agorà*, Fedra di Lucio Anneo Seneca. Regia di T. Conte con Consuelo Barilari, [redacted] Carli, Marco Casotto, ore 21, lire 12.000

CINEMA

Ariston 1: Stargate
Ariston 2: Stargate
Augustus: Sotto il segno del pericolo
Corallo 1: Mangiare bere uomo donna
Corallo 2: Belle al bar
Grattacielo: Terminal velocity
Lux: La teta y la luna
Odeon: Il re Leone
Olimpia: Rivelazioni
Orfeo: Timecop
Palazzo: Il colonnello Chabert
Universale 1: Camerieri
Universale 2: Kika, un [redacted] in prestito
Universale 3: The Mask
Verdi: Pulp fiction
Centrale 1: film a luce rossa
Centrale 2: film a luce rossa
Chiabrera: film a luce rossa

CINECLUB

Amici [redacted] cinema: Rassegna lebbre gialla
Carignano: riposo
Fritz Lang: La vera vita di Antonio H
Lumière: Naked
Movie club: nuovo programma

PEGLI

Eden Pegli: riposo

CASELLA

Casella: oggi riposo

STASERA ALLE TELEVISIONI LOCALI

Primocanale

7 — **Circuito Junior tv**
11 — **Informazione commerciale**
12 — **Arius**, rubrica
14 — **Antenna tredici**
16,30 **Controsalotto domenica**
18 — **Market**, commerciale
18,30 **Arius**
20,30 **Un [redacted], [redacted] oggi**, film con J. L. Trintignant
23 — **Market**, commerciale
23,30 **Controsalotto domenica**
24,30 **Video top**, musicale

Rete A

17 — **Semeraro show**, varietà
19,30 **TgA News**, informazione. A seguire: **Shopping club**, proposte commerciali
20,30 **Guerra nel mondo**, speciale a cura di Stefano Mosca. [redacted] seguire: **Shopping club**, proposte commerciali.
21,30 **TgA News**, quotidiano d'informazione

Telegenova

7,30 **Buongiorno con Cinquestelle**
9,25 **T'al de savei**, rubrica
9,30 **Le offerte migliori**
10,30 **La vetrina delle meraviglie**, rubrica
12,30 **Un'amica a casa vostra**, rubrica
14,30 **Liguria sport**
17,50 **Momenti preziosi**, rubrica
20 — **Vestiti di bianco**, passerella
20,30 **Il ritorno delle aquile**, film
22,30 **Belafon**, rubrica
23 — **Fiorentina-Genoa**, campionato italiano di calcio di serie A
0,40 **Occasioni da non perdere**
1,10 **Telegenova non stop**

Telestar

12,40 **I grandi veggenti d'Italia**
13,05 **Cantaitalia**, musicale
14 — **Masquerade**, telefilm
16 — **Amichevolmente con noi**
16,45 **In casa Lawrence**, telefilm
17,40 **Amichevolmente con noi**
18,15 **Spencer**, film tv
20,15 **Tg 8 - Telegiornale**
20,45 **Chi è Samantha**, [redacted]
22,30 **Il giramondo**, rubrica
23 — **Programmi non stop**

Canale 7

9,50 **Documentario**
10,15 **Cartoni animati**
11 — **Telefilm**
12 — **Telesport rosso**, rubrica
13 — **Telesport verde**, rubrica
14 — **Telefilm**
15 — **Documentario**
16,15 **Appuntamento con i gioielli**
19,45 **[redacted] a Dodge City**, film con Matt Dillon
20,30 **Fuori gioco**, rubrica
21,30 **Wolf**, telefilm
22,30 **Telefilm**
23,30 **Documentario**
24 — **Motor shop**, rubrica
0,30 **Vizi privati**, sexy varietà
1,30 **Canale 7 non stop**

Primantenna

9 — **Auto della settimana**
10 —**Terror force**, film
12 — **Motoking**, [redacted]
12,30 **Domenica in Tv**
20 — **Riuscirà la nostra carovana a...**, telefilm
[redacted] **Auto della settimana**
21,30 **Domenica sport**, rubrica
22,30 **Sport**, differita di un avvenimento sportivo
24 — **Film di mezzanotte a...**
2 — **Buona notte [redacted]...**

Teleregione

13 — **Rubrica**
13,30 **Processo Kassam**
14 — **Tg Sette**, informazione
15 — **Televendita**
16 — **Calcio femminile**
18 — **Zona sport**, rubrica
18,30 **Tg Sette**, informazione
19,15 **Autoreverse**, rubrica
19 — **Zona sport**, rubrica
20 — **Tg Sette**, informazione
20,30 **Il ritorno**, film
22,30 **Belafon**, rubrica
23 — **Zona sport**, [redacted]

Retemia

8 — **Piacere di conoscervi**
14,30 **Tv donna**
18,15 **Andiamo al cinema**
20,10 **Primo piano**, notiziario
20,35 **Aluttomare**, settimanale sportivo di off-shore
22 — **Primo piano**, notiziario
22,10 **La televisione della gente**
22,45 **Con simpatia... in casa vostra**, rubrica
1,30 **Notturno per l'Italia**

Tv Arcobaleno

[redacted] — **Junior tv**, programma per ragazzi
11 — **Nella vecchia fattoria**, varietà
13,15 **Ok motori**, [redacted]
14,30 **Junior tv**, programma per ragazzi
19 — **Match music**, rubrica
20,30 **Nella vecchia fattoria**, varietà
23,30 **Tga**, notiziario
24,30 **[redacted] music**, rubrica

Euro Mixer Tv

13,30 **Capitan Futuro**, cartoni
14 — **Il bandito della luce [redacted]**, film
16 — **Time out**, telefilm
16,45 **Cartoni animati**
22,30 **Motor shop**, rubrica
23 — **Time out**, telefilm
23,45 **La lampada di Aladino**, varietà sexy
0,20 **Euromixer non stop**

Telenord

7,45 **Orchestracompilation**
10 — **Happy end**
12,15 **Documentario**
13,30 **Tg Liguria**
15,30 **Tn4 flash**
17 — **Tn4 flash**
19,15 **Tele [redacted]**
20,30 **Tele sport**
22 — **Telenews**
[redacted] **Motor shop**
23 — **Appuntamento con i gioielli**

Telecupole

11,15 **Motori non stop**, rubrica
11,45 **F.B.I.**, telefilm
12,45 **Maxivetrina**, rubrica
13 — **Obiettivo agricoltura**
13,30 **Pomeriggio insieme**
18,30 **Tg4 Settegiorni**
19,05 **Sport flash**, rubrica
[redacted] **Il ritorno delle...**, film
—— **Belafon**, rubrica
23,45 **Sport flash**, rubrica
[redacted] — **Tg4 Ultime notizie**
— —— **Programmi non stop**

● **Eventuali errori e variazioni nei programmi sono causati dalla non tempestiva comunicazione [redacted] parte [redacted] emittenti.**

«Ferraris» sotto esame, il Genoa ospita Firenze

Marassi, si riparte con Samp-Reggiana

Bortolazzi recupera, a Firenze ci sarà

GENOVA. «Ferraris» riapre dunque i battenti oggi per Sampdoria-Reggiana, due settimane dopo i tragici fatti di Genoa-Milan. E riapre i battenti con un futuro diverso davanti a sé: finalmente tra pochi mesi diventerà un impianto in regola a tutti gli effetti con il decreto sugli stadi emesso in occasione dei Mondiali del '90. Dopo cinque anni e 13 progetti bocciati, la recinzione esterna vedrà la luce alla fine di questo campionato. Intanto, ancora fino a maggio, il sindaco Adriano Sansa dovrà continuare a firmare, ogni settimana, la deroga di agibilità provvisoria.

Sampdoria-Reggiana, oggi, avrà sicuramente un sapore particolare. Rappresenta il ritorno al calcio giocato dopo due settimane di riflessione per tutto il movimento calcistico. La partita non rientra sicuramente nella categoria delle gare a rischio. Da Reggio Emilia i tifosi al seguito della squadra granata non dovrebbero superare le 250 unità. Insomma, nonostante per antiche rivalità il rapporto tra le due tifoserie non sia idilliaco, in questura e in prefettura si attendono una giornata tranquilla. Sarà tuttavia lievemente potenziato il contingente di poliziotti impegnato a Marassi questo pomeriggio per garantire l'ordine pubblico.

Gli agenti potranno contare su migliori spazi di movimento all'interno delle gradinate, dopo le recenti modifiche apportate in quei settori dove alcune file di panche sono state rimosse. Genoa e Samp hanno infatti accettato una riduzione della capienza di circa 1200 posti per consentire una migliore libertà di movimento alle forze dell'ordine. I sostenitori blucerchiati, poi, hanno preannunciato un omaggio alla memoria di Vincenzo Spagnolo, con l'iniziativa è segreta. Dovrebbe trattarsi di un grande striscione contro la violenza che prenderà il posto, oggi, di quelli tradizionali, blucerchiati. Non mancheranno comunque i consueti cori e incitamenti alla squadra da parte della gradinata Sud.

Bisognerà aspettare il fischio d'inizio dell'arbitro Borrelli per conoscere quale Samp avrà scelto Eriksson. I dubbi principalmente sono legati al turnover, anche se Jugovic sembra avvantaggiato su Mihajlovic. Va quindi verso la conferma della squadra che ha vinto a Padova, con la possibile sorpresa dell'esclusione di Platt. «Deciderò solo all'ultimo. - ha ribadito il tecnico svedese ieri mattina a Boglinsco - Mancini, almeno inizialmente, giocherà in avanti, poi vedremo nel corso della partita se sarà il caso di cambiare qualcosa. Spero che il campo non sia appesantito dalla pioggia. Ho visionato la videocassetta di Milan-Reggiana e devo dire che gli emiliani sembrano tutto fuorché una squadra che già si sente in serie B».

Il Genoa ha trascorso a Montecatini la vigilia della gara di Firenze. Recuperati Bortolazzi e Skuhravy, il tecnico Marchioro schiererà l'undici delle ultime giornate, con Van't Schip al fianco di Skuhravy e il giapponese Miura pronto ad entrare a partita in corso. «Ci aspetta un ciclo difficile - ha detto l'allenatore genoano - ma non terribile, perché di terribile nel gioco del calcio non c'è niente. Ci siamo preparati per fare bene, e poi con 51 punti ancora a disposizione tutto è possibile. I ragazzi hanno reagito bene a quest'ultima settimana e psicologicamente sono di nuovo pronti per il campionato».

E' ormai confermato che il recupero di Genoa-Milan, lunedì prossimo, si giocherà al «Ferraris»: saranno validi il tagliando «B» degli abbonamenti e i biglietti già in possesso degli spettatori. Domani mattina la società rossoblù inizierà la prevendita, mentre solo al «Genoa Point» di galleria Mazzini verranno rimborsati i tagliandi che non saranno più utilizzati.

Damiano Basso

Eriksson, dubbi sugli stranieri

Pallanuoto: ieri è stato completato l'undicesimo turno

Firenze boccia il Recco

I biancocelesti, dopo un buon avvio, battuti 13-11 da una Florentia che si consolida al quarto posto. D'Angelo: «Ci vuole più umiltà»

Mancato l'aggancio al quarto posto, ora il Recco deve guardarsi alle spalle. Questa la sintesi dopo la sconfitta di Firenze, 13-11 per la Florentia sull'Ansaldo, dopo un primo tempo che aveva fatto sperare in un successo di Vio & C.. Un parziale incoraggiante (5-4), nonostante la rete-record della Florentia, realizzata da Bosazzi dopo appena 8 secondi. Poi la reazione biancoceleste, fino al 4-1 e forse l'illusione di aver chiuso dopo neppure un tempo di match.

Illusione che ben presto si è tramutata nella realtà, ben diversa: recupero della Florentia nel primo tempo fino al 4-5, poi 3-1 per i toscani nella seconda frazione, 4-3 nella terza e controllo delle operazioni nell'ultimo tempo, concluso sul 2-2. Insomma, Recco che deve recitare il mea culpa. «E in effetti è così. Come ci ora già successo a Como, non abbiamo saputo gestire la partita, subendo l'aggressività della Florentia. I ragazzi di Tempestini hanno offerto una buona prova, agonisticamente valida, però i loro meriti sono stati indubbiamente valorizzati dalle nostre: troppi errori con l'uomo in più, e assenza di umiltà in alcuni frangenti», dice D'Angelo.

E prosegue: «Per noi, quella di Firenze era una prova-chiave: avremmo potuto avvicinare le prime tre, invece ora siamo costretti a guardarci alle spalle. Dobbiamo vestirci più umiltà, altrimenti rischiamo qualche spiacevole sorpresa». Può aver influito la notizia della mancata convocazione di Vio, Riccadonna e Mangiante nella Nazionale A del «nuovo corso» che esordirà a Barcellona? Il tecnico risponde: certo nel clan Ansaldo speravano in qualcosa di più della convocazione del solo Temellini.

Sull'altro fronte, Tempestini non finirebbe mai di elogiare la propria squadra: «E' la Florentia che vorrei vedere sempre: concentrata e grintosa per tutti i quattro tempi. Era un impegno importante, averlo vinto può aprirci prospettive interessanti. Ed senza Brazzati e Tchomakhidze...». (g. s.)

SERIE A1

CLASSIFICA

SQUADRE	P	PARTITE V	N	P	RETI F.	S	DIFF.
		8	1	1	129	88	+41
	18	8	2	1	129	94	+35
ROMA	17	8	1	2	133	89	+44
	16	7	1	1	140	121	+19
PESCARA	14	6	2	3	137	109	+28
RECCO	12	6	1	4	103	90	+13
PAGUROS	11	5	1	4	98	104	-6
COMO	10	5	1	6	106	119	-13
MODENA	9	3	3	5	113	124	-11
CATANIA	8	2	4	5	118	133	-15
ORTIGIA	7	2	1	6	95	118	-23
CANOTTIERI	5	1	1	7	86	131	-45
VOLTURNO	4	2	0	9	91	121	-30
BRESCIA	3	0	3	7	85	116	-31

PAGUROS e BRESCIA una partita in meno

RISULTATI
(undicesima giornata):
SAVONA - PESCARA 15-16
VOLTURNO - POSILLIPO 5-13
CANOTTIERI - COMO 7-8
FLORENTIA - 13-11
MODENA - BRESCIA 10-8
CATANIA - ORTIGIA 8-8
ROMA - PAGUROS 13-8

dodicesima giornata
(sabato 18 febbraio 1995 ore 17,35):
CANOTTIERI - VOLTURNO
COMO - POSILLIPO
BRESCIA -
ORTIGIA - FLORENTIA
PAGUROS - SAVONA
PESCARA - CATANIA
RECCO - MODENA

SPECIALE IMMOBILIARE

L'USAV IMMOBILIARE

SAVONA - Via Torino 43 r - Tel. 019/811.332

SAVONA vicinanze p. Martin termoautonomo 2 camere sala cucina bago dispensa ampio balconato soffitta luminosissima L. 250 milioni

SAVONA adiacenze c. Italia perfettamente ristrutturato termoautonomo ascensore ingresso a sala 1 saletto camera matrimoniale bellissimo bagno balconcino verandato pavimenti in ceramica L. milioni.

SAVONA Valloria termoautonomo in ordine ingresso ampia sala 2 camere linotto bagno 2 balconi cantina L. 260 milioni

SAVONA p.zza Bologna in ordine ingresso 2 camere cucinino soggiorno Bagno dispensa con lavanderia 2 balconi ampia cantina L. 170 milioni trattative.

SAVONA v. Firenze termoautonomo liberabile ingresso 2 camere soggiorno cucina ab. bagno dispensa 2 balconi giardino con locale verandato L. 240

SAVONA inizio v. Santuario secondo piano ristrutturato termoautonomo ingresso a sala con finestra 2 camere cucina ab. bagno con doccia pavimenti in gres. L. 159 milioni

SAVONA via Guidobono zona mare libera ingresso a sala 2 camere sala cucina dispensa bagno balcone L. 160 milioni trattative

SAVONA Villapiana in ordine termoautonomo ingresso a sala camera soggiorno bagno L. 150 milioni.

SAVONA Villapiana mq 95 c.a. ingresso a sala 2 camere soggiorno cucina bagno dispensa balcone cantina. Nel prezzo sono compresi il rifacimento del bagno e gli infissi in alluminio. L. 200 milioni.

SAVONA Marmorassi in palazzina alloggio termoautonomo di mq 100 c.a. 1 sottotetto da adibire a mansarda parzialmente ristrutturato ingresso 2 camere soggiorno cucina bagno 2 dispense balcone cantina L. 250 milioni.

SAVONA stazione in ordine riscaldamento centrale ascensore ingresso ang. cottura soggiorno camera bagno dispenso 2 balconi vista sulla piazza Martin L. 145 milioni.

SAVONA v. Torino piano terzo ascensore termoautonomo in ordine mq 85 c.a. ingresso 3 camere sala ang. cottura bagno ripostiglio 2 balconi pavimenti ceramica L. 230 milioni trattative

SAVONA via Garroni alloggio in ordine riscaldamento centrale ascensore ingresso cucinotto - soggiorno 2 camere bagno dispensa soffitta ampio balconato molto luminoso L. 200 milioni trattative

SAVONA Villapiana 120 mq ascensore riscaldamento centrale in ordine ingresso cucina ab. 4 camere ampio salone bagno 2 balconi di cui 1 verandato soffitta serramenti a porte nuove pavimenti lucidati. L. 370 milioni trattative.

SAVONA Villapiana alloggio ampia metratura perfettamente ristrutturato doppi servizi lavanderia balcone riscaldamento centrale serramenti e infissi nuovi. Prezzo da occasione eventuale piccolo alloggio in permuta.

SAVONA zona Santuario alloggio su 2 piani da poco ristrutturato camera cucinino - soggiorno bagno dispensa balcone giardino L. 130 milioni.

SAVONA zona Rusca favoloso attico molto luminoso e soleggiato 220 mq ampio ingresso a sala con zona pranzo cucina ab. 3 camere + studio doppi servizi ampi terrazzi cantina riscaldamento centrale box in affitto. Trattativa riservata.

CEDESI in Savona centro abbigliamento uomo/donna con o senza licenza arredato di recente. Informazioni in ufficio.

Centro Telematico Immobiliare s.a.s.

CORSO ITALIA 179r - SAVONA
TEL. 019/854.225

Associato F.I.M.A.A.

zona c.so Colombo appartamento mansardato ingresso a sala, 2 camere, cucina, ampia terrazza con wc, occupato ma facilmente liberabile ottimo investimento. 98 milioni.
zona Bruciati vendiamo box auto in costruzione.
RIF. 150 - Villapiana ingresso camera, camera buia, cucina abitabile, bagno 2 balconi cantina 140 milioni.
- via Nizza appartamento di 155 mq ingresso a corridoio, 3 camere, sala, cameretta, cucinino, tinello, bagno, balcone veranda soffitta posto auto. 395 milioni tratt.
RIF. 149 - VALLORIA appartamento ingresso, sala 3 camere cucina, bagno ripostiglio, ampio balcone, in ordine, garage 330 milioni.
- SAVONA via Mignone sala, 3 camere, cucinino, bagno, veranda dispensa, perfetto milioni.
RIF. 30 - Valloria vista ingresso sala 3 camere cucina doppi servizi. 2 balconi, garage, in ordine, 460 milioni.
RIF. 55 - SAVONA La Rusca attico prestigioso finiture lusso salone, 3 camere, studio, cucina, doppi servizi, terrazza, 2 balconi, cantina, trattativa in ufficio.
RIF. - ALBISSOLA zona Bruciati appartamento prestigioso 200 mq vista mare con giardino trattativa riservata.
RIF. - ALBISSOLA MARINA panoramica vista mare appartamento ingresso indipendente, 3 camere, salone cucina doppi servizi grande terrazza, 2 cantine, 3 posti auto, 690 milioni.
Legino nello stesso fabbricato 1 alloggio 110 mq da ristrutturare 230 milioni, 1 alloggio mq in ordine 180 milioni, 1 alloggio 70 mq perfetto milioni, tutti posto auto.
COSSERIA 2 appartamentini da riordinare in tipico borgo + cantine e garage milioni.

CASE INDIPENDENTI:
LOANO Boissano villa stile moresco con vista mare panoramica 150 mq abitazione, 600 mq terreno, 500 milioni.
SANTUARIO semi-indipendente 3 camere, soggiorno cucina bagno termoautonoma, box auto, giardinetto, terrazza 190 milioni tratt.
ALBISSOLA SUPERIORE villa bifamiliare oltre 400 mq coperti da ristrutturare, vista mare, 15.000 mq terreno. 700 milioni tratt.
QUILIANO centro casa indipendente ristrutturare mq di fondi uso magazzini-taverna, 160 mq 1° piano, 200 mq cortile carrabile, 450 mil.
QUILIANO casa di 200 mq in fase di ristrutturazione avanzata con finiture di pregio, tratt. ris.
PIAMPALUDO rustico ristrutturato con finiture da amatore 195 mq + dependance forno in pietra, 1 ettaro di terreno, 195 milioni.
alture fraz. Camponuovo rustico da ristrutturare terreno zona panoramica soleggiata possibilità bifamiliare 50 milioni.
VENTIMIGLIA entroterra rurale 300 mq con 5 ettari uliveto e bosco 160 milioni.

AFFITTI:
SAVONA via Paleocapa appartamento ingresso sala, 3 camere, studio, cucina, doppi servizi ripostiglio balcone, piano alto, referenze, trattativa in ufficio.
uso ufficio 80 mq zona questura 1.100.000 mensili.
ZONA PORTO affittasi capannone 400 mq carro-ponte, ufficio e magazzino, doppio ingresso carrabile.

CESSIONI:
SAVONA cedesi bar recentemente rinnovato tavola fredda chiusura serale 250 mil. tratt.

Lorenzo Barlassina guida la rincorsa dell'Imperia 87 ■ Nazionale dilettanti

Eccellenza: all'andata gli arancione seppero mandare ko Oddone e soci

Per l'Imperia 87 arriva la Samm al «Ciccione» c'è aria di rivincita

IMPERIA. Torna in campo l'Imperia, ■ il campionato riprende con un appuntamento interessante: la sfida ▬ la Sammargheritese in programma al «Ciccione» alle 15. Si tratta di ▬ partita che ha un significato particolare per l'Imperia. Proprio a ■ Margherita Ligure, infatti, nel girone di andata i nerazzurri subirono un'inattesa battuta d'arresto evidenziando, una volta in svantaggio, difficoltà soprattutto psicologiche a raccogliere le idee e riportarsi in parità.

Da allora i nerazzurri hanno attraversato un lungo periodo di maturazione ■ l'Imperia, nonostante molte vicissitudini, e ancora ▬ le principali candidate alla promozione. I problemi sembrano quasi risolti, ma col passare delle giornate ogni incontro assume un'importan- ▬ vitale per la squadra di Lorenzo Barlassina, che non può permettersi il lusso di perdere punti forse decisivi.

Oggi l'occasione è ghiotta. La Samm è formazione di sicuro valore, ▬ alla portata di un'Imperia che ultimamente si ■ ben comportata. E la possibilità ■ agganciare già stasera ■ vertice non è utopia. Al «Riva» ■ Albenga, infatti, la capolista Pegliese è attesa da un difficile appuntamento con gli ingauni di Maurizio De Luca, lanciatissimi ■ pari punti ▬ l'Imperia.

Praticamente uno spareggio, in ▬ la squadra sconfitta dovrà ridimensionare le proprie ambizioni. Il direttore generale Paolo Berio: «Noi pensiamo alla Samm ■ non alla partita di Albenga. Dobbiamo cercare di vincere, nonostante i problemi, senza concederci distrazioni. Poi guarderemo la classifica».

L'opportunità di riportarsi in volta comunque c'è. Ne sapranno approfittare i nerazzurri? Le intenzioni sono ottime, ma l'Imperia deve ancora una volta fare i conti ▬ le assenze, che continuano ■ decimare la squadra. La difesa è il reparto più in difficoltà. Le squalifiche di Oddone e Massabò pesano come macigni sulla retroguardia e costringono Barlassina a adottare soluzioni di emergenza, ▬ potrebbero creare scompensi negli altri settori.

In settimana ■ squadra si è allenata con cura e ha recuperato, sia pure non al meglio della condizione, Zennaro e Baldisserri, mentre il nuovo acquisto Minasso, che ■ Ventimiglia ha fatto il suo ▬ in casacca nerazzurra, è ormai pronto a dare a tempo pieno il suo contributo alla squadra. Sarà invece assente Danilo Costantini, al quale venerdì è stata rimossa l'ingessatura, ma che necessita di altre due settimane di sosta. Il forfait del capitano, infortunatosi al «Poglia», riapre il problema della fascia destra, dove solo Costantini sembra ■ grado di garantire la giusta spinta e i rifornimenti per gli attaccanti.

Il rientro di Adelino Zennaro dovrebbe contribuire a rinfrancare l'attacco, anche se il campo pesante potrebbe mettere in difficoltà l'ex granata, a corto di preparazione dopo i guai fisici che lo hanno a lungo tormentato. Nei piani di Barlassina Zennaro dovrebbe risultare l'uomo decisivo per la svolta del ▬ pionato nerazzurro. Il tecnico ha infatti puntato molto sull'affinamento degli schemi offensivi, nella speranza che gli attaccanti, debitamente serviti, pos- ▬ no mettere a segno gol importantissimi per il futuro della squadra.

Luca Amoretti

De Luca pilota l'ambiziosa Albenga all'assalto d'una Pegliese capolista a sorpresa

LE ALTRE

Che attesa per l'Albenga

Riflettori accesi, nella terza di ritorno, su Albenga-Pegliese che si disputa ad Alassio alle 15. E' il big-match della giornata: l'Albenga, in gran salute, seconda a un punto, riceve nel terzato «asilo» di Alassio la Pegliese capolista. Sfida al vertice e possibilità di sorpasso per i bianconeri ■ Maurizio ▬ Luca, che non finiscono di stupire in questo torneo. Vincendo farebbero la loro felicità ■ anche un grosso favore all'Impe- ▬ Ma è un match tutto da vedere anche quello tra Vado e Cairese al «Chittolina» (ore 15): da ▬ parte i rossoblu di Piovano che stanno cercando di risalire posizioni in classifica, dall'altra la Cairese ex capolista un po' in debito d'ossigeno, che si gioca forse le ultime possibilità di restare agganciata alla zona-primato. Brividi da spareggio-salvezza in Loanesi-Entella, duello tra penultima e terz'ultima dalla classe; brividi tra alta e bassa classifica, invece, nella sfida tra il Pontedecimo, quarto, e il fanalino di coda Finale. Completa il quadro della giornata ■ partita tra Migliarinese e Sestri Levante. Match apparentemente tranquillo tra squadre attestate a centro classifica. Ma possono esserci gare tranquille con una classifica tanto «corta»? [b. m.]

Il Ventimiglia fa la conta

Pisano, guai per le squalifiche di De Simeis e di Sergio Soncin

VENTIMIGLIA. Proprio non ci voleva. La stangata del giudice sportivo, che ha mosso fuori ▬ per una giornata Sergio Soncin e De Simeis (sono gli ultimi «veleni» del derby con l'Imperia 87 ■ quindici giorni fa), ha complicato le ▬ al Ventimiglia di Adriano Pisano in vista della trasferta di oggi sul campo del Lavagna (ore 14,30, arbitro Burlando ■ Genova). «Siamo contati, ho quattordici giocatori ■ tutto. Proprio ▬ ce l'aspettavamo queste squalifiche», dice ■ tecnico ventimigliese.

In effetti soprattutto l'alt imposto dal Giudice sportivo a De Simeis ha l'aspetto di un piccolo «giallo». La punizione è scattata perché il giocatore avrebbe raggiunto la quarta ammonizione, ▬ nel clan ventimigliese, ■ cominciare dal giocatore, nessuno ricorda i precedenti provvedimenti. Scambio di persona? Errore del computer? Forse, ma non c'è tempo neppure per i ricorsi. Oggi De Simeis, con Sergio Soncin, resterà in tribuna. «Due assenze decisamente pesanti», è costretto a commentare mister Pisano.

La preoccupazione arriva, ovviamente, anche dal Lavagna. Squadra finora ■ bassa classifica, ▬ una lunghezza in meno dei frontalieri, ma imbattuta addirittura dal 26 novembre scorso (quando andò al tappeto contro l'attuale capolista Pegliese). Da allora, con l'ex savonese Della Bianchina nuovo allenatore, ha inanellato una serie di sette partite utili che l'hanno risollevata dallo scomodo ruolo di fanalino ■ coda. Tutt'altra cosa, insomma, dalla squadra che all'andata il Ventimiglia superò per 2-1. «E' una delle squadre più in forma del campionato. Ed anche di quelle più esperte. Ha giocatori di mestiere come Rossini, Barberi, Baldi o Schioppacasse, a cui do- ▬ stare attentissimi», avverte Pisano.

Il Ventimiglia, ovviamente, tenterà di continuare quella serie positiva che lo vede tuttora imbattuto nel '95. Lo schieramento giallorosso è quasi obbligato, con ben pochi interrogativi. Bianchieri e Priano saranno i due «undici» del '76; probabile una formula a due punte che rimanderebbe, ▬ tutta probabilità, ▬ Agnelli in panchina. Ma l'attaccante è in gran forma ■ scolpita. In allenamento, nell'ultima settimana, si ■ mosso benissimo. Se non giocherà all'inizio, sarà quasi certamente impiegato nel ▬ del match. [b. m.]

Arriva il Ceparana, ostico ma battibile, e per una volta i matuziani non hanno problemi di formazione

La carica di Moroni per la nuova Sanremese

«Prima» interna del tecnico: «Spero ci sia gente, la divertiremo»

SANREMO. «Spero che i tifosi vengano numerosi allo stadio: vedranno una Sanremese con tanta voglia di vincere, anche divertente e spettacolare. Non se ▬ pentiranno. Ho fiducia in questa squadra. E abbiamo bisogno del calore dei nostri sostenitori perché adesso tutte le partite ▬ difficili».

Angelo Moroni, allenatore della Sanremese, esorcizza così, con tanto ottimismo e con un'iniezione di fiducia, l'emozione dell'esordio ■ «Comunale» sulla panchina biancazzurra oggi contro il Ceparana (ore 15, arbitro Giuffra di Chiavari). E' reduce dalla sconfitta di S. Margherita, 15 giorni fa, prima della sosta imposta dai fatti di Genova nel primo match della sua gestione biancazzurra; sa che, anche alla luce di quella sconfitta, l'unico risultato permesso oggi ■ la vittoria.

Risultato quasi d'obbligo per i biancazzurri perché la classifica, pur non ancora del tutto allarmante, non consente altri scivoloni verso il basso. La zona calda, anzi caldissima, ■ solo due punti sotto. Un niente e ci ■ ritrova in mezzo. «Noi vogliamo solo vincere. Non ho ancora digerito la sconfitta di S. Margherita dove abbiamo dominato per almeno 70 minuti. Spero che i miei oggi vincano ogni paura, giochino sereni e tranquilli, con la determinazione, ■ voglia ■ giocare, la lucidità che ho visto nei giorni scorsi durante la preparazione. Non possiamo più permetterci sbagli, soprattutto non ■ possono sottovalutare gli avversari. Sarebbe un errore ▬ pagheremmo pesantemente», predica Moroni.

■ Ceparana è la squadra ex rivelazione del torneo. Era partito fortissimo, era andato in fuga in testa, aveva caratterizzato le prime settimane del torneo con la sua marcia regolare (anche se ■ Ceparana con la Sanre- ▬ fu bloccato sullo 0-0). Poi a novembre, il cedimento. E oggi gli spezzini sono alla pari della Sanremese nel gruppone di coda. Avversari abbordabili, ma per nulla facili. Un test comunque significativo per la Sanremese che ha raccolto la miseria di un punto nelle ultime 4 partite: «Con la partita di oggi ▬ una serie ■ 4-5 incontri che determineranno il nostro destino in campionato, le nostre possibilità di migliorare la classifica, di rientrare o meno nel discorso dell'alta classifica. Sta a noi non sbagliarle, conclude Moroni, che una volta tanto, avrà soprattutto problemi di abbondanza per decidere la formazione da mandare in campo.

Le novità, tra i venti convocati di ieri, sono De Vincentiis tornato ormai a tempo pieno, e Vernice che ha ripreso ad allenarsi. Se entreranno anche nei sedici che Moroni sceglierà oggi, potrebbero fare uno spezzone ■ gara soprattutto De Vincentiis; Moroni spera di recuperare del tutto anche Gaiaudo e Trasatti, che in settimana hanno accusato qualche acciacco. Unico assente sicuro Fapiol che, per colpa di un tendinite, ha saltato gli ultimi allenamenti e non è convocato. [b. m.]

LA SOCIETA'

Borra respinge le accuse

SANREMO. Gianni Borra ▬ ci sta, non ▬ il cliché di un patron che pensa alla Sanremese solo per venderla. «Alla Sanremese dedi- ▬ un ▬ di tempo», replica alle critiche ▬ gli arrivano spesso dallo stesso entourage biancazzurro. A parlare per Borra è il suo legale e uomo di fiducia, Alfonso Carella: «E' falso dire ▬ Borra non s'interessi alla società. Frequenta poco la sede, ma lavora da casa. Non c'è problema che non ■ coinvolga. Fa male sentir dire queste cose ▬ un uomo che negli ultimi vent'anni ha dato tantissimo». Confermato ■ voglia di passar la mano: «Che abbia intenzione di vendere non vuol dire che si disinteressi del club», conclude Carella. Borra ha lasciato cadere l'offerta della cordata sanremese: conta ▬ trattative fuori regione. Eppure il gruppo locale tra contanti, copertura di gestione e proprietà di giocatori, parlava di circa ▬ milioni: ciò davvero chi offre ■ più? [b. m.]

Anche Gaiaudo dovrebbe farcela

Boccette: risultati

Il Dlf Ilda cade in ■ sorpresa

Serie A: B. Bull-Haiti 3-3, Cin Cin-Dlf Maura 4-2; Dlf Ilda-Carla 2-4; Lady-Moneta 4-2; rip. Pontevecchio. Cl.: Dlf Ilda p. 37; Haiti e ■. Bull 32; Carla 31; Pontev. 30, C. Cin 29; Lady 28; Dlf M. 23, Moneta 22. **B1:** Quil. B-Splendor 4-2, Polisp. I-S. Genesio II 1-5; Avis-Italia I-5; G. Nero II-C. Cin II 2-4; Odis.-II Usl 2-4, Quadri II-Dlf Maura 3-3; rip. ■. Isidoro. Le prime: Italia II Cogoleto p. 65; II Usl 51; Quadri. II 53 **B2:** Quadr.-II Usl rinv.; Zinolese-G. Nero 1 0-5; Italia Cog.-Boccia 3-3; Arci S.-B. Bull 4-2, S. Gen.-Polisp. II 1-5; S. Is. II-Quil. I 3-3; rip. Dlf Ilda. Le prime: Polisp 68; G. Nero I 64, Boccia 61, ■: Circolo F.- Odissea 6-0; Italia-Roma F. 5-1, Bobobà 1-C. Cin 1-5, Sport F. I-Sport F. 5-1; Haiti-Cavall 3-3; Pontev.-Cuneo II 2-4; rip. Giardini II. Le prime: Cin Cin p. 69; Sport F. 63; Haiti 60. **B4:** Caval. I-Lady 3-3; Moneta-Sport F. 5-1; Carla-Bobobà II 2-4; C. Cin III-Arist. 0-6; Garden-Berli's 3-3; Giardini-Circ. 4-2; rip. Como. Le prime: Aris p. 63; Caval. 57; Garden 56. [g. o.]

Promozione: l'ex capolista non vuole abdicare, mentre la Carlin's in casa dell'Olimpic ha gross■ problemi di formazione

Caboni: «L'inseguimento dell'Argentina comincia oggi»

Il tecnico rossonero sprona i suoi uomini alla vigilia della trasferta con il Coalma

L'Argentina è «malata» o no? La risposta al match di oggi pomeriggio, che i rossoneri di Ezio Caboni giocheranno sul campo del Coalma Genova (il via alle 14,30, arbitro Garbarino di ■vone), squadra che occupa posizioni ■ retroguardia nella classifica del campionato di Promozione.

L'Argentina ■ reduce da un momento nero. Un punto solo in quattro partite, ben tre sconfitte che sono costate alla squadra il primato in classifica. «Vedremo che tipo di reazione avremo sul campo. — dice mister Caboni — L'importante ■ entrare nella mentalità giusta. Non ▬ più in testa, dobbiamo inseguire. ■ siamo in grado di poterlo fare. Abbiamo avuto anche noi tre punti di vantaggio, adesso ■ troviamo tre punti sotto. La situazione è recuperabile, purché si giochi ▬ umiltà e con pochi fronzoli. E' un momento difficile che dobbiamo superare. La mia è ▬ squadra un po' bizzarra, ▬ sono certo che possiamo uscire bene da questo sfortunatissimo periodo».

Oggi ■ Genova mancheranno Tirone ■ Minici, squalificati. Due assenze importanti. Ed ■ in forse anche Negro, il quale negli ultimi allenamenti ha accusato problemi ad un ginocchio. Rientrano però Nocera, Buttu ■ Nardini, che hanno invece scontato i rispettivi turni di squalifica.

Trasferta ■ Genova, sul campo dell'Olimpic Campoligure (ore 14,30, arbitro Corsolo di Savona), anche per la Carlin's Boys. Un match difficile, per i sanremesi. I genovesi, che hanno due punti in più in classifica rispetto ■ nerazzurri, viaggiano a ridosso delle prime della classe, ■ vantano la difesa meno battuta del torneo.

Enzo Neuhoff, allenatore della Carlin's, ha i suoi problemi: «Non ▬ ancora che squadra sarò in grado di schierare», dice dopo aver dovuto annullare l'ultimo allenamento, venerdì sera, a ▬ delle troppe assenze. L'elenco di chi non c'è, o di chi rischia di non esserci, è purtroppo molto lungo: Barbruni ■ squalificato; Carbonetto e Rotondo hanno impegni ■ lavoro; Pavone ■ Russelli sono infortunati; Balbo e Ferrara nei giorni scorsi sono stati alle prese con l'influenza. Mister Neuhoff farà la conta oggi, prima della partita. La formazione anti-Olimpic è ancora in alto mare. [b. m.]

GLI ANTICIPI

Vince solo la Rivarolese

Negli anticipi di ieri per il girone A di Promozione ■ Busalla, rivale dell'Argentina in area-primato, non ■ andato oltre lo 0-0 casalingo contro il Molassana. Con questo pareggio il Busalla comunque raggiunge momentaneamente in vetta alla classifica il Pietra Ligure, mentre il Molas- ▬ sale a 18 punti. Come da pronostico, intanto, la Rivarolese si libera agevolmente della Culmv col punteggio ■ 3-1, raggiungendo così a sta volta quota 18 in classifica. I «portuali» invece rimangono ultimi della graduatoria ▬ soli 10 punti, ed ormai già con un piede ■ mezzo in Prima categoria. Infine, si giocava ieri Bolzanetese-Italstrade, che si ■ chiusa anch'essa sullo 0-0. Un risultato importante soprattutto per i padroni di casa, che si confermano nelle posizioni di vertice con 19 punti. Per l'Italstrade, al contrario, un punto estremamente prezioso in chiave-salvezza. [m. no.]

Ezio Caboni

QUESTA DOMENICA

CALCIO

I dilettanti

Eccellenza (ore 15): Lavagna-Ventimiglia (14,30); Sanremese-Ceparana, Imperia 87-Samm; Migliarinese-Sestri Levante (Federghini 14,30)); Vado-Cairese; Loanesi-Entella; Pontedecimo-Finale; Albenga-Pegliese (Alassio). Cl.: Pegliese p. 22; Imperia e Albenga 21; Fonted. 20; Cairese 19; Samm 18; Sestri 17; Sanremese, Vado, Migliar., Ventimiglia e Ceparana 16; Lavagna 15; Entella 14; Loanesi 13; Finale Ligure 12.

Promozione (15): Olimpic-Carlin's; S. Olcese-Albaro; Coalma-Argentina (Ferrando); Arena.-Alassio; Pietra-Audace (15). Cl.: Pietra p. 23; Busalla 22; Audace e Argentina 20; Olimpic 18; Albaro, Carlin's e Molass. 17; Arenzano, Italstr., Rivar. e Coalma 16; S. Olcese 14; Alassio 11; Culmv 10.

Prima categoria (15), girone A: Finalborghese-Ospedaletti; Arma Taggia-Altarese; S. Stefano-S. Ampelio; Legino-Borgio (Nuova 167); Bordighera-Poggese (Zaccari); Bragno-Zinola; Cisano-Vallecrosia (Conscente); Quiliano-Pietrabruna. Classifica: Ospedaletti p. 27, Cisano 21; S. Ampelio 18; Altarese e Borgio 17, Vallecrosia e Finalborghese 16; S. Stefano, Bragno, Pietrabruna e Bordighera 15; Zinola e Quiliano 14; Arma 13, Poggese 12; Legino 11.

Seconda girone A (15): Borghetto-Conscente; Magliolo SB-■dalucchese, Pontelungo-Andora; Riviera-S. Filippo (Piani); S. Lorenzo-Dianese; Sanremo 70-S. Bartolomeo (P. Pomo); Taggese-Camporosso. Cl.: S. Bartolomeo p. 25; Dianese 19; Conscente e Borghetto 17; Magliolo, ■. Filippo e Riviera 16, ■. Lorenzo e Pontel. 15; Andora 14; Campor. 13; Taggese 12; Sanremo 8; Badal. 7.

Terza Albenga-Imperia (15): Corianese-Loca (14,30); Villanovese-Dolcedo (14,30); Riva Ligure-Pontedassio (ex caserme Revelli); Balestrino-Garlenda; Costarainera-Laigueglia (S. Lorenzo 10,30); ■. Bernardino-Dolceacqua (Loca 14,30). Classifica: Dolcedo ■ Pontedassio p. 21; Loca 19; Villanovese e Laigueglia 17; Garlenda e Costarainera 14; Corianese 11; ■iva 9; Dolceacqua 7; ■. Bernardino ■ Balestrino 3.

Indovinate quanto può costare un sorriso sano.

Milioni di dollari, migliaia di ore di ricerca e centinaia di uomini. Tutto per arrivare a tre nuovi sofisticati alleati dell'igiene orale. Certo, un gran bel-l'investimento, ma pensate ai milioni di persone che, in tutto il mondo, grazie a Colgate e qualche buona abitudine possono godersi una bella bocca sana. Ma chi si ferma è perduto: così Colgate continua ad investire. Con questo risultato: la creazione di tre prodotti all'avanguardia, tutti clinicamente testati. **Colgate Total Onda Fresca, il dentifricio:** la protezione continua di Colgate Total, oggi nella nuova variante menta fresca. **Colgate Total, lo spazzolino:** una pulizia più completa di denti e gengive, grazie alla tripla azione del suo esclusivo sistema di setole differenziate. **Colgate Plax, il collutorio:** da oggi rinnovato, protegge contro la placca per 12 ore.

Disponibili sul mercato dall'inizio dell'anno.

Colgate

Il leader mondiale dell'igiene orale.

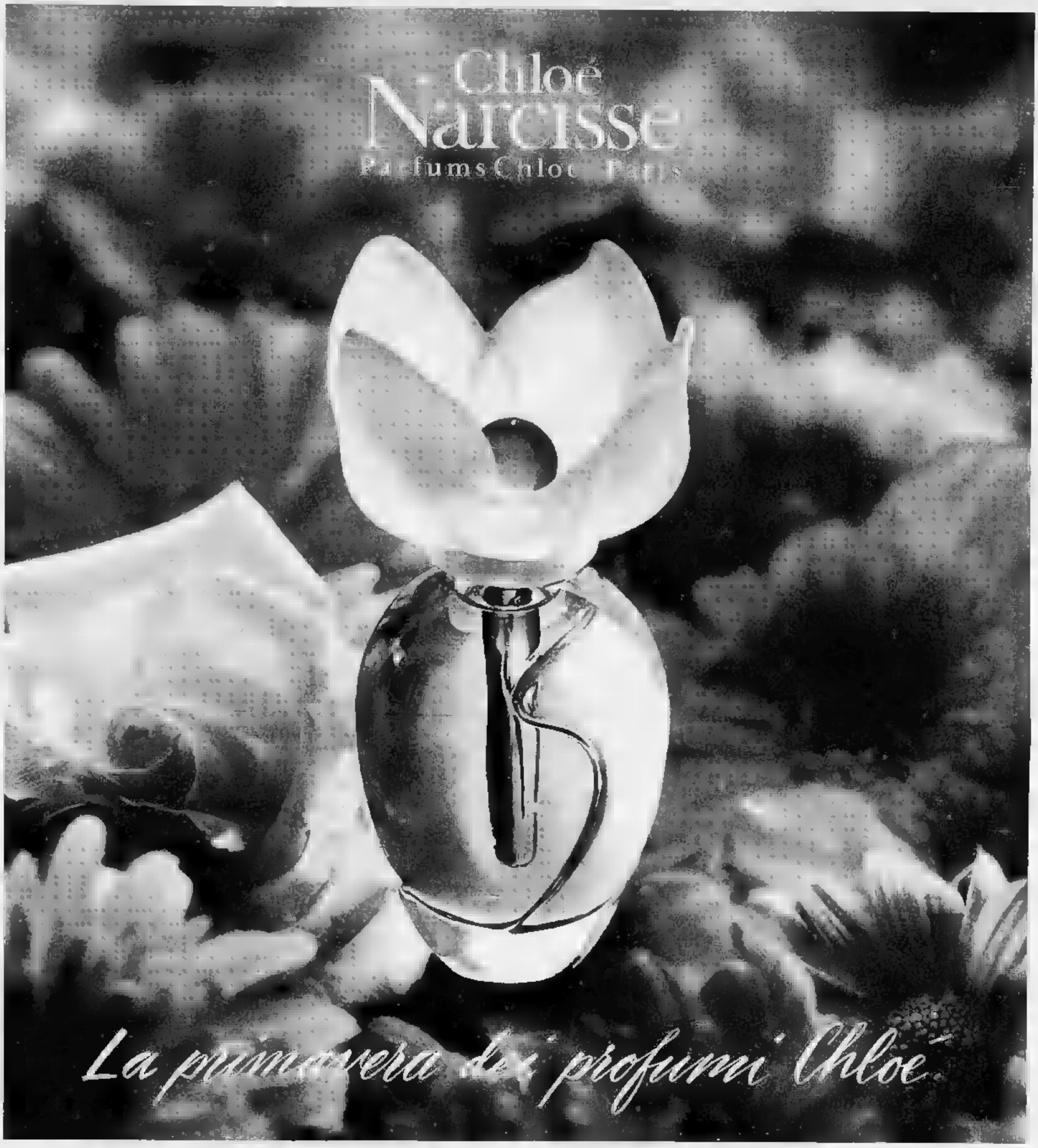

camurati
il profumiere

camurati 1
Via E. De Sonnaz 13
(Ang. via Avogadro)
Tel. 561.38.38 - Torino
Orario: 9.15/12.30 - 15.30/19.30

camurati 2
Piazza Adriano 1
Tel. 434.40.60
Torino
Orario: 9.15/12.30 - 15.30/19.30

il solarium di camurati
C.so Ferrucci 32
(Ang. P.zza Adriano 1)
Tel. 433.42.86 - Torino
Orario continuato: 8.30/20

Barbella Gagliardi [redacted]

"Eccoli qui, i 148 abbonati più fortunati di questo mese."

Congratulazioni agli abbonati che hanno vinto questo mese: baciati dalla dea bendata, si aggiudicano una splendida Fiat Punto e migliaia di biglietti 'Gratta e Vinci'. Siete abbonati, ma il vostro nome non è in questa pagina? Allora non disperate: la fortuna potrà essere dalla vostra parte ancora per tre estrazioni. Non siete abbonati? Se volete vincere, non avete un minuto da perdere.

1° PREMIO: FIAT PUNTO 55S 3P
Vince
Enrico Delfino
La Loggia (TO)

[redacted] 1° AL 7° PREMIO: 400 biglietti della "Lotteria Nazionale ad estrazione istantanea" per ciascun abbonato estratto. *Vincono: Aldo [redacted] - Masso Santa Maria (VC) - Antonio Bertola - Mondovì (CN) - Ludovico Audano - Alpignano (TO).* **DAL 8° AL 11° PREMIO:** 300 biglietti della "Lotteria Nazionale ad estrazione istantanea" per ciascun abbonato estratto. *Vincono: Franco Ron (TO) - Maria Aldo Nocajra (TO) - Claudio Rolle - Avigliana (TO) - Luigi Petrone (TO).* **DAL 12° AL 16° [illegible]** 200 biglietti della "Lotteria Nazionale ad estrazione istantanea" per ciascun abbonato estratto. *Vincono: Giovanni Costamagna - Vigliano Biellese (VC) - Celso Carenzio - Oleggio (NO) - Mario Mollo - Buttigliera (TO) - Valerio Borrione - Graglia (VC) - Giuseppe Guidi (AL).* **DAL 17° AL 26° PREMIO:** 100 biglietti della "Lotteria Nazionale ad estrazione istantanea" per ciascun abbonato estratto. *Vincono: Florindo Sfeonello (TO) - Rosalino Neve Aranci (AT) - Giovanna Accornero (TO) - Eugenio Bertolino - Monastero di Vasco (CN) - Edoardo Rolando - Pratiglione (TO) - S.I.A.E. Filiale di Aosta (AO) - Maria Consolata Varetto - Settimo T.se (TO) - Giovanni Baggio - San Giusto Canavese (TO) - Dario Rapolo - Rivalta (TO) - Dino Zanino - Folo (SV).* **[redacted] 27° AL 41° PREMIO:** 90 biglietti della "Lotteria Nazionale ad estrazione istantanea" per ciascun abbonato estratto. *Vincono: Benedetto Audisio - Savigliano (CN) - Domenico Giacomelli - Grosscavallo (TO) - Giuseppe Dardanello - Mondovì (CN) - Camillo Guglielminetti (TO) - Oscar Mantovani (TO) - Anna Scnevgo - Coazze (TO) - Sarten & Associate S.p.A. (TO) - C.S.A. Cooperativa Serv.Al. (AL) - Matilde Maniotti (TO) - Luigi Sgueper - Castiglione T.se (TO) - Ernesto Galli (TO) - Giovanni Dieta (TO) - Francesca Parnaso (TO) - Graziella Bianco (TO) - Ezio Nebrotti - Cascine Vica (TO).* **DAL 42° AL 61° [illegible]** 80 biglietti della "Lotteria Nazionale ad estrazione istantanea" per ciascun abbonato estratto. *Vincono: Antonio Zana - Armeno (NO) - Soc. Bocc. La Fossa (TO) - Angela Coffa (TO) - Antonio Cortese (TO) - Remo Noretto (TO) - Bar 80 di Poletti (TO) - Casa Circondariale Imperia (IM) - Pietro Polsinelli (TO) - Comunità Sammichese (BA) - Domenico Pomatto - Pertusio (TO) - Albino Framarin - Donnas (AO) - Delfina Bernad (TO) - Angelo Picco - San Bernardo di Carmagnola (TO) - Antonella Bellingeri (TO) - Gianfranco Viale (TO) - Riccardo Vizzzi (TO) - Ferruccio Vinela - Madonna del Sasso (NO) - Francesco Agliardi - Nizza Monferrato (AT) - Vittorina Tessi - Giaveno (TO) - Giuseppe Avataneo (TO).* **DAL 62° AL 86° [illegible]** 70 biglietti della "Lotteria Nazionale ad estrazione istantanea" per ciascun abbonato estratto. *Vincono: Rosanna Barbero (TO) - Andrea Pirrone (TO) - Francesca Albertazzi (TO) - Marco Borsoi - Villacomaggiano (AL) - Dario Fornatto (TO) - Cristina Gerli (TO) - Giuseppe Chiaucci - Villanova Mondovì (CN) - Angiolina Buonone - Fiano (TO) - Adelina Spinelli Squillace (TO) - Giuseppe Sandiano (TO) - Margherita Caciao - Incisa Scapaccino (AT) - Giampiero Vernetti (TO) - Giuliana Orinto - Nebbiuno (NO) - Sergio Rossa - Paesana (CN) - Aldo Magliano - Cossano Canavese (TO) - Luisa Giuffino (TO) - Helvetia S.p.A. (TO) - Ist. Aut. Case Popolari (SV) - Luciano Brusco (TO) - Elena Rocca (TO) - Francesca Pangallo - Sanremo (IM) - Francesca Rovero - Brossasco (CN) - Carlo Cordero Gertosino (TO) - Anselmo Capelletti - Villaretto Chisone (TO) - Gianni Cima - Borgo D'Ale (VC).* **DAL 87° AL 110° PREMIO:** 60 biglietti della "Lotteria Nazionale ad estrazione istantanea" per ciascun abbonato estratto. *Vincono: Microtecnica S.p.A. (TO) - Angela Pisano (TO) - Bernardo Terreno - Mondovì (CN) - Carlo Petrani (TO) - Giampiero Acquadro - Sandigliano Mecci (VC) - Lorenzo Audisio - Alba (CN) - Giuseppina Danili Rizzi (TO) - Dario Oliverio - Fossano (CN) - Bernardo Bonardo - Bra (CN) - Sella Claudio (TO) - Marisa e Pierluigi Bocchetta - Verbania (NO) - Delio Rossello S.p.A. (AT) - Armando Cardona - Bra (CN) - Claudio Dal Ben - San Bonifacio (VR) - Maurizio Vallieri (NO) - Chiaffredo Villar - Vottignasco (CN) - Ugo Bertolo - Almese (TO) - Bernardino Borghesio - Cambursano (VC) - Bruno Nex - Donnas (AO) - Ercole Gastaldi - Olivetta San Michele (IM) - Annalisa Bijou (TO) - Giuseppe Gricello (TO) - Giuseppe D'Errico - Vasto (CH) - Alfredo Elio Amisano - San Salvatore Monferrato (AL) - Irma Calosso - Portacomaro (AT) - Ivana Fungo (TO) - Anna Burra (TO) - Antonio Barberis - Saluggia (VC) - Claudio Postiglio - Cascine Vica (TO) - Mauro Berguet - Brusson (AO).* **DAL 111° AL 148° PREMIO:** 50 biglietti della "Lotteria Nazionale ad estrazione istantanea" per ciascun abbonato estratto. *Vincono: Adalberto Vado - Fossano (CN) - Unione Industriale (TO) - Virginia Tosi (TO) - Rino Rombieri (TO) - Rinaldo Battaglia - Alba (CN) - Cassa di Risparmio di Verona - Busca (CN) - Renato Prateria (TO) - Roberto Bosiglio (TO) - Otello Zanatta (TO) - Elio Dalmasso - Piasco (CN) - Bartolomeo Amparore (TO) - Maja snc di Maschini - Pinerolo (TO) - Anna Maria Zotti Lanza (TO) - Giovanni Gapponi - Carisio (VC) - Carlo Scagno (TO) - Franca Beccaria - Villafalletto (CN) - Piero Cravero - Tortona (TO) - Renato Bini - Castelceccuna (VA) - Ezio Poderi (TO) - Renata Bonomus - Pinerolo (TO) - Piergiorgio Mola (TO) - Pancrazio Balangera (TO) - Renata Morando (TO) - Domenico Giorgis (TO) - Lidia Bruno (TO) - Centro Ricreativo Gigi Pira - Barolo (CN) - Roberto Fasci - Buttigliera Alta (TO) - Carlo Garelli - Roccaforte Mondovì (CN) - Tommaso Armentaro - Nichelino (TO) - Emilia e Luigi Notarese - Rivoli (TO) - Giovanni Perino - San Francesco al Campo (TO) - Giancarlo Campra (TO).*

LA STAMPA COMUNICHERÀ PER POSTA LA VINCITA E LE MODALITÀ [redacted] RITIRO DEI PREMI.

2° PREMIO: 1000 BIGLIETTI DELLA "LOTTERIA NAZIONALE AD ESTRAZIONE ISTANTANEA"
Vince
Vittorio Pesciallo
Albano Laziale (RM)

3° E 4° PREMIO: 500 BIGLIETTI DELLA "LOTTERIA NAZIONALE AD ESTRAZIONE ISTANTANEA"
per ciascun abbonato estratto.
Vincono
Renato Delbosco
Torino
Francesco Tarricone
Robassomero (TO)

GLI ABBONATI A LA STAMPA. I SOLITI FORTUNATI.

LA STAMPA

VITTIMA PSA

101 cavalli di pura razza.

Dentro al cofano della Golf 1.6 scalpita un nuovo motore da 101 cavalli, un vero purosangue in fatto di prestazioni.

Potente, silenzioso, rispettoso dell'ambiente, affidabile come l'automobile che lo circonda.

Una Golf di pura razza Volkswagen.

Con una dotazione di serie impeccabile: servosterzo, alzacristalli elettrici, chiusura centralizzata, antifurto elettronico blocco motore e, per le versioni GL ■ GT, climatizzatore manuale. Vi aspettiamo per farvi toccare con mano 101 cavalli.

FINGERMA FINANZIA LA VOSTRA GOLF

Versioni	1.6	1.6 GL	1.6 GT
Potenza kW/CV.	74/101	74/101	74/101
Prezzo*	25.1	27.1	28.5

*Versione 3 porte in milioni di lire, esclusa A.R.I.E.T.

Volkswagen
C'è da fidarsi.

Nuova Golf 1.6/101 CV.

Barbieri

SAVONA

ZOLEZZI AUTO

ALBENGA

*Prezzi chiavi ■ mano; esclusa A.R.I.E.T. Contratto Cliente Protetto. È un'iniziativa della rete di vendita Volkswagen Audi.

servizi

TECNOCASA

IL GRUPPO IMMOBILIARE AL SERVIZIO DEL CLIENTE

OLTRE 1000 PUNTI VENDITA SUL TERRITORIO NAZIONALE - [redacted] AGENZIA HA UN [redacted] TITOLARE ED E' AUTONOMA

TORINO - Nizza Millefonti
Via Nizza 343/D, tel. 696.3916 - 667.2133

Via Cortemilia monolocale ing. cottura servizio buono stato L. 50.000.000
Via Cortemilia appartamento mansardato di due locali e servizio L. 83.000.000
Z. ospedali in piccola palazzina camera cucina bagno ristrutturato L. 88.000.000
Via P. Buole ingresso [redacted] due [redacted] bagno ristrutturato L. 130.000.000
Via Spotorno ingresso cucina due camere bagno p. auto L. 137.000.000
P.zza Carducci ingresso cucina due camere bagno ottimo stato p. auto L. 160.000.000
Via Nizza ingresso tinello cucinino due camere bagno mq. 86 L. 210.000.000
P.zza Carducci ingresso [redacted] soggiorno tre camere bagno buono stato L. 290.000.000

TORINO - Aurora
Via Cigna 57/b, tel. 011/24.81.487

Ad.ze c.so G. Cesare libero [redacted] di camera cucina bagno cantina L. 52.000.000
Ad.ze [redacted] Vercelli ingr. tinello cucinino camera bagno. Ascensore L. 75.000.[redacted]
Via Cecchi ingr. cucina camera bagno. Panoramico. Recente. Ascensore L. 88.000.000
[redacted] Cuneo ingresso [redacted] due camere ampio bagno. Risc. autonomo L. 104.000.000

TORINO - Regio Parco
C.so Palermo 46, tel. 011/28.13.75

[redacted] Alessandria ingr. tinello cucin. camera bagno ripost. Recente L. 105.000.000
Corso Regina M. libero cucina abitabile 2 camere servizi due arie L. 108.000.000
Via Monza libero ingr. cucina abit. due camere servizi. Ristrutturato L. 108.000.000
Via Bologna ingr. cucina salone 3 camere doppi servizi 6 balconi L. 250.000.000

TORINO - Mirafiori 1
C.so Traiano 13/a, tel. 610.317

Via Vigliani camera tinello cucinino bagno cantina. Piano alto. Ampio L. 106.000.000
Via P. Cesnola [redacted] camera tinello cucinino servizi cantina L. 110.000.000
Corso C. Plinio 3 camere tinello cucinino [redacted] cantina. Termoascensore 5° p. L. 175.000.000
Via P. Buole [redacted] cameretta ampia [redacted] bagno cantina. Ristrutturato L. 142.000.000
[redacted] P. Buole due camere tinello cucinino bagno cantina. Ampio. Piano alto L. 150.000.000
Corso Croce soggiorno 2 [redacted] cucinotta servizi cantina. Termoascensore L. 198.000.000
Ad.ze c.so Traiano 3 camere cameretta tinello ang. cottura servizi 2 cantine L. 169.000.000
Via Guala saloncino due camere tinello cucinino bagno ripostiglio cantina [redacted]
Corso Traiano salone tre camere cucina servizi cantine. Ampio. Signorile L. 320.000.000

TORINO - [redacted] 1
[redacted] Barletta 140/B - Tel. 329.34.00 - 329.31.77

S. Rita alloggi occupati di 2 locali, servizi e cantine a partire da L. 95.000.000
Via Gorizia libero di 2 locali, servizi ripost. cantina. Affare L. 110.000.000
Via Mombarcaro libero di 4 locali, servizi ripost. 4 ba[redacted], cantina L. 175.000.000
Via Lessegno libero di 5 locali, servizi cantina. 150 mq [redacted]

TORINO - Lingotto
Via Tunisi 120/C - Tel. 011/318.04.01 - 318.04.98

Piazza Galimberti libero ingresso cucina camera bagno Termoaut. Ristrutturato L. 89.[redacted]
Via Tunisi libero ingresso tinello cuc. due camere bagno. Termoascensore L. 140.000.000
Via Filadelfia libero ingresso due camere cucinotta bagno. Ampio terrazzo L. 140.000.000
Ad.ze via Albenga libero ingresso cucina tre camere bagno rip. Ristrutturato L. 260.000.000

TORINO - San Donato
Via Cibrario 34, tel. 011 437.6253

Via Pinelli libero [redacted] tinello [redacted] bagno. Ottimo L. 89.000.000
Via Groppello (C.S. Turin) [redacted] ingresso ampio soggiorno con ang. cottura camera bagno balconi. Ottimo L. 107.000.000
Via Livorno libero ingresso ampia cucina 2 camere bagno. Buono [redacted] L. 140.000.000
Piazza Statuto [redacted] cucina 2 camere bagno. Ottimamente rifinito L. 195.000.000
[redacted] Martinetto [redacted] in sala cucina 2 camere bagno. [redacted] autonomo L. 157.000.000
Via Le Chiuse libero ingresso cucina 3 camere bagno ascensore. Buono L. 240.000.000
Corso Tassoni liberi 2 appartamenti abbinabili di ingresso tinello cucinino 3 camere bagno e di ingresso tinello cucinino camera bagno ristrutturati L. 490.000.000

[redacted] - [redacted]
C.so Orbassano 295/A, tel. 311.22.12

TORINO - Ad.ze via G. Reni libero ingresso tinello cucinino camera bagno [redacted] 2 balconi cantina L. 95.000.000
TORINO - Ad.ze Centro Europa: libero ingresso cucina abit. 2 camere bagno balcone cantina. Ristrutturato L. 170.000.000
T[redacted] - C.so Siracusa libero: ingresso tinello cucinino 2 camere bagno 2 balconi cantina. Ristrutturato L. 210.000.000
TORINO - Centro Eu[redacted] libero: ingresso cucina soggiorno 2 camere bagno [redacted] balcone cantina. Box L. 253.000.000
TORINO - Via Boston libero: ingresso cucina abitabile salone 2 camere bagno cantina. Posto auto. Giard. condom. L. 268.000.000
TORINO - Ad.ze c.so Cosenza libero: ingresso cucina 3 camere bagno ripostiglio 2 balconi cantina. Box auto L. 310.000.000
TORINO - Città Giardino libero: ingresso cucina abitabile 3 camere salone 2 servizi ripostiglio 2 balconi cantina. Box auto L. 370.000.000
TORINO - Centro Europa libero: ingresso salone tinello cucinino 2 camere 2 bagni 3 balconi mansarda di 40 mq. Box auto L. 430.000.000

TORINO - Pozzo Strada
C.so Francia 309, tel. 011 779.1415

Zona c.so Monte Cucco libero camera, cucina e servizi L. 65.000.000
V.ze via De Sanctis. libero: camera, tinello e servizi L. 115.000.000
Via Pozzo Strada, [redacted] 2 camere, cucina abitab. e servizi L. 113.000.000
Via Monginevro, libero, 2 camere, cucina, servizi e posto auto L. 165.000.000
Zona via Fidia, [redacted] camere, [redacted] e servizi. Ristrutturato L. 189.000.000
Via Marsigli, libero: 2 camere, cucina abitabile e servizi L. 197.000.000
Zona c.so Monte Cucco, libero, 2 camere, sala, cucina e servizi L. 270.000.000
Via Marsigli libero: 2 camere, saloncino cu[redacted] 2 bagni. Panoramico L. 335.000.000
Chiamate il n. 011/779.1415; abbiamo altre soluzioni abitative da proporvi.

TOR[redacted] - San Salvario
Via M. Cristina 129, tel. 663.3545 - 663.3340

Via V. Caluso libero ingresso tinello cucinotta camera bagno L. 85.000.000
Residence [redacted] Omnes libero ingresso camera cucinino bagno terrazzino L. 90.000.000
Via Monti libero ingresso [redacted] cucina cameretta bagno. Risc. aut. L. 165.000.000
[redacted] Tiziano libero ingresso due camere cucina bagno lavanderia. Ristrutturato L. 220.000.000
[redacted] Giotto libero ingresso tre camere cucina bagno [redacted] cantina L. [redacted]
Corso Bramante, libero ingresso living su soggiorno cucinino tre camere bagno cantina p. [redacted]
Ad.ze c.so Raffaello libero ingresso soggiorno due camere tinello cucinino bagno L. 350.000.000
Via U. Foscolo libero piani ingressi soggiorno due camere cucina studio doppi servizi rip. L. 400.000.000

TORINO - Vanchiglia
Via G. di Barolo 28/C, tel. 011 812.79.55

Via Bava libero di ingresso, tinello, cucinino, camera con [redacted] L. 135.000.000
L.go Montebello libero di ingresso, cucina, 3 camere e servizi L. 159.000.000
[redacted] P. [redacted] libero di: soggiorno, cucina, 2 [redacted], servizi [redacted] L. 199.000.000
Piazza Vittorio libero di cucina, 2 camere e servizi. Ampio L. 230.000.000
Corso R. Margherita libero di ingresso, cucina, 3 camere, servizi L. [redacted]
Via Artisti si[redacted] recente di, tinello cucinino, 2 camere, servizi L. 300.000.000
Via Sineo signorile di 3 camere, tinello cucinino, salone, servizi L. [redacted]
Vc.ze Auditorium [redacted] appartamento signorile di circa 240 mq. L. 720.000.000

TORINO - Parella
Via N. Bianchi 65c, tel. 011 779.28.60

Via Bevano, libero ingresso, [redacted], camera, [redacted], terrazzino, 1 balcone, cantina L. 75.000.000
Via Mogadiscio, libero ingresso, tinello, cucinino, 2 camere, bagno, 2 balconi, cantina L. 135.000.000
Corso Telesio, libero ingresso, tinello, cucinino, 2 camere, bagno, ripostiglio, 2 balconi, cantina. Signorile L. 275.000.000
Zona via A. di Gemezzo, villa bifamiliare con box e giardino privato L. 650.000.000

[redacted] - [redacted]
Via Monginevro 58, tel. 011 38.21.364

Via San Paolo libero, ingresso cucina camera bagno 2 balconi L. 70.000.000
Via Chiom[redacted] libero: [redacted] tinello cucinotta camera bagno 2 balconi e cantina L. 100.000.000
Via Isonzo libero, ingresso tinello cucinino 2 camere bagno ripostiglio 2 balconi e cantina L. 130.000.000
Via Isonzo libero, ingresso living in soggiorno ang. cottura 2 camere bagno 2 balconi e cantina L. 159.000.000

TORINO Vanchiglietta
C.so Chieti 2/D, tel. 011/883.080 - 884.130

V.ze [illegible] Tortona libero di ingresso tinello cucinino 2 camere bagno ripostiglio cantina. Possib. box L. 200.000.000
L.go Fll Antonelli libero di ingresso [redacted] abit. 2 camere bagno 2 balconi cantina. Signorile L. 230.000.000
L.go D. Voghera libero di ingresso cucina salone 2 camere doppi servizi 2 ripostigli cantina. Ottimo [redacted].000

TORINO - Barriera di Milano
C.so Giulio Cesare 58, [redacted] 24.84.503

Via Candia libero alto ingresso cucina camera bagno abitab. Molto autonomo. Ottimo L. 65.000.000
[redacted] ottimo ap[redacted] ingresso salone cucina 2 camere doppi servizi ripostiglio cantina L. 210.000.000
Corso Vigevano libero ingresso in cucina 2 camere servizi 2 cantine. Buona posizione L. 55.000.000

[redacted]O - Campidoglio
[redacted] N. Fabrizi 53, tel. 757.285

Via N. [redacted] occupato: ingresso in cucina camera bagno 2 balconi cantina L. 43.000.000
Via Pracastino libero ingresso tinello angolo cottura camera bagno. Ristrutturato L. 98.000.000
Via Rivara libero ingresso cucina soggiorno ca[redacted] bagno 2 balconi. Ristrutturato L. 120.000.000
Piazza Risorgimento in stabile di 20 anni ingresso tinello cucinino [redacted] bagno ripostiglio cantina. Ristrutturato L. 290.000.000
Via Fiano libero ingresso in c[redacted] 3 [redacted] bagno 3 balconi 2 cantine L. 98.000.000
Corso Lecce: ingresso salone tinello cucinino 2 camere bagno 2 balconi soffitta cantina. Ultimo piano. Ottimo L. 395.000.000
Piazza Risorgimento in stabile di 20 anni ingresso salone cucina 2 camere doppi servizi ripostiglio 3 balconi L. 435.000.000

[redacted] - Borgo Vittoria 1
Via Chiesa della Salute 84, tel. 259.156

Via Coppino in ottimo stabile libero di ingresso [redacted] cucinino camera bagno ripostiglio due balconi cantina L. 120.000.000
Vic.ze via Coppino in ottimo stabile libero di ingresso tinello cucinino due camere bagno ripostiglio. Ampio. Ottimo L. 215.000.000
Via Bibiana in stabile con ascensore libero di ingresso tinello cucinino tre camere doppi servizi due balconi L. [redacted]

TORINO - Borgo Vittoria 2
L.go Giachino 108/E, tel. 290.385

Via Verolengo ingresso living in soggiorno cucinino camera bagno ripostiglio due balconi cantina. Ristrutturato L. 116.000.000
Via Vibò ingresso living in soggiorno cucinino due camere bagno due balconi. Ristrutturato. Venere box L. 173.000.000
Corso Venezia stabile con giardino condominiale ingresso tinello cucinino tre camere bagno. Rinnovato L. 262.000.000

[redacted] - Aeronautica
Via Vandalino 112/B, tel. 411.21.18

Via Monginevro, [redacted]: camera, cucina e servizi L. 79[redacted]
Via Gormonio, libero: camera, tinello cucinino e servizi L. 98.000.000
Via Asiago, libero: camera, tinello, cucinino e servizi L. 118.000.000
Via Asiago, [redacted]: 2 camere, tinello, cucinino e servizi L. 130.000.000
Via Rieti, libero: 2 camere, cucina e servizi. Ristrutturato L. 169.000.000
Via Asiago, libero: 2 camere, tinello, cucinino e servizi L. 195.000.000
Zona Aeronautica, libero: [redacted] camere, [redacted] na. Terrazzo [redacted]
Disponiamo di 2 ville unifamiliari in zona Aeronautica e Lesna.
Chiamate il n. 011/411.2118; abbiamo altre soluzioni abitative da proporvi.

TORINO - [redacted]
Via C. Colombo 57/D, tel. 011 595.203

Via Torricelli, alloggio di cucina, due camere, ristrutturato L. 86.000.000
Via S. Secondo, alloggio di cucina, due camere e cameretta, bagno e balcone, riscaldamento autonomo L. 169.000.000
Corso De Gasperi, alloggio [redacted] cucina, 3 camere, bagno risc. autonomo L. 180.000.000
Via Gioberti, alloggio di: cucina, 3 camere, 2 bagni, 2 balconi L. 215.000.000
Via S. Secondo, alloggio di 130 mq. rialzato e mansarda di 110 mq. L. 430.000.000
Via Bove, prestigioso alloggio di 180 mq. circa. Zona tranquilla e ben servita L. 720.000.000
NEGOZIO - Via Colombo. Affittiamo negozio uso commerciale con bagno, [redacted] mese L. 900.000

TORINO - Cenisia
Via Frejus 95/A, tel. 335.26.37

[redacted] Freidour occupato ingresso cucina [redacted] bagno 2 balconi. Ristrutturato L. 55.000.000
Via Monte Albergian ingresso, cucina, camera, bagno. Ristrutturato L. 95.000.000
Via Vigone ingresso in soggiorno con angolo cottura camera bagno. Ristrut. L. 108.000.000
Via Cenischia ingresso, cucina, camera, bagno, 3 balconi, cantina. Risc. [redacted] L. 110.000.000
Via Valdieri ingresso, cucina abit. 2 camere bagno, 2 balconi. Risc. autonomo L. 134.000.000
Vic.ze P. Adriano ingresso, cucina, 2 camere bagno, balconi. Ristrutturato L. 195.000.000
Vic.ze P. Rivoli libero ingresso, cucina abit., 2 [redacted], bagno. Box auto L. 210.000.000
Corso Vittorio signorile ingresso salone doppio cucina 2 camere 2 bagni 2 balconi. Finemente ristrutturato L. 430.000.000

VENARIA
Corso Garibaldi 48, tel. 452.54.34

S. GILLIO prestigiosa villa collinare. Possibilità bi-trifamiliare L. 880.000.000
S. GILLIO in costruzione villa singola, villa bifamiliare e app. in quadrifam.
VENARIA sala cucina 2 camere ampio bagno 3 balconi cantina box L. 229.000.000
VENARIA salone cucina 2 camere bagno terrazzo cantina recente L. 185.000.000

RIVAROLO [redacted]
Piazza Chiolatti 6/A, tel. 0124/424.616

RIVAROLO villa schiera [redacted] 3 livelli di 190 mq con box e giardino L. 280.000.000
RIVAROLO soggiorno cucina 2 camere bagno box triplo risc. aut. L. 160.000.000
BUSANO casa [redacted] di [redacted] mq. con 800 mq giard. parz. da ristr. [redacted].000
RIVAROLO casa [redacted] 140 mq [redacted] mq giardino. Buono stato L. 270.000.000

COLLEGNO
V.le XXIV Maggio 8, tel. 405.2635

COLLEGNO villa indipendente su 4 lati su 2 livelli con ampio giardino
TERRACOTTA living salone cucina 2 camere bagni doppi servizi piccolo condom. L. 290.000.000
COLLEGNO casa indipendente su 3 lati con giardino box auto L. 380.000.000
COLLEGNO ingresso tinello cucinino 2 camere bagno ripostiglio [redacted]

[redacted]
Via C. Battisti 20, tel. 781.131

GERBIDO ingresso ampio soggiorno [redacted] camere bagno ripost. L. 137.000.000
V.ze centro ingresso living tinello cucinino 2 camere bagno rip. L. 179.000.000
Libero ingresso soggiorno cucina camera bagno ri[redacted] L. 180.000.000
Libero ingresso cucina sala 2 camere bagno ripostiglio L. 250.000.000

LEINI'
Via Carlo Alberto 70, tel. 998.8133

Lombardore libero alloggio in casetta di paese su tre livelli p1. ingresso p. 1 tinello camera bagno p. tr. [illegible] da ristrutturare. Riscaldamento autonomo L. 85.000.000
Lombardore libero alloggio in casetta di ingresso [illegible] 2 camere bagno. Risc. autonomo. Possibilità box L. 170.000.000
Leini libero alloggio in casetta di ingresso living in soggiorno cucina due camere bagno. Box. Zona centrale L. 185.000.000
Leini [illegible] alloggio di ingresso tinello cucinotta 2 camere bagno. Secondo e ultimo piano [illegible]
Leini libero alloggio [illegible] ingresso tinello cucinino 2 camere [illegible] 2 cantine box. Possibilità [illegible] 2 mini alloggi L. 270.000.000
Leini libero alloggio di ingresso tinello cucinino 3 camere bagno. Giard. [illegible] autonomo L. 288.000.000
Leini libera villetta con alloggio di 135 mq. su un piano terreno di 500 mq. L. 565.000.000

MONCALIERI 1
[redacted] Sestriere 46/f, tel. 6054346 - 6055962

Moncalieri appartamento di ingresso, tinello, cucinino camera bagno. Piazza e cantina da L. 58.000.000
Moncalieri [illegible] ingresso tinello cucinino 2 camere bagno ripost. box. cant. e soffitta L. 190.000.000
Moncalieri v. Sestriere ristrutturato ingr. tinello cucinino 2 camere bagno balc. Posto auto L. 182.000.000
Moncalieri [illegible] ingr. tinello cucinino salone 2 camere [illegible] balc. cant. Rifinito. Panoramico L. 260.000.000

MONCALIERI 2
Via Cavour 4/Bis, tel. 64.48.22

Moncalieri vai Cavour [illegible] 2 camere bagno rip. cantina L. 214.000.000
Moncalieri Precollina c.so Moncalieri [illegible] 3 camere [redacted] [illegible] cant. P. auto. Ottimo L. 182.000.000
Corso Moncalieri Precollina villa bifamiliare disposta su 2 livelli con giardino. Affare L. 650.000.000
Precollina Moncalieri villa a schiera disposta su 3 livelli [illegible] L. 500.000.000

[redacted]
P.zza Umberto I 14/A, tel. 901.4822

Strada Volvera, recente, monolocale con bagno, cantina e box auto L. 117.000.000
Via dei Mulini, ingresso, tinello con cucinino, camera, bagno, box auto L. 155.000.000
Via dei Preschel, ultimo piano di ingresso, tinello con cucinino, 2 camere, bagno, cantina, box auto, mansarda grezza di pari metratura. Recente. Termoautonomo L. 248.000.000
Via Gramsci con consumi, ingresso, cucina, salone, 2 camere, bagno, due ripostigli. Posto auto privato. Ampio giardino condominiale L. 220.000.000
Strada Volvera, nuovo, living in soggiorno, cucinotta, 3 camere, doppi servizi, box auto. Ampia metratura. Termoautonomo L. 268.000.000
Via Mazzini, villa schiera strutturata su due livelli con tavernetta, box auto, giardino privato. Ottime rifiniture L. 390.000.000
Via Q. Sella, villetta trifamiliare strutturata su tre livelli di 130 mq. ciascuno con taverna, box auto e ampio giardino privato. Trattativa riservata.

LA LOGGIA
Via E. Belli 7/a, [redacted] 962.7475

Carignano in palazzina app.to signorile di ingresso soggiorno cucinotta due camere bagno box doppio. Termoautonomo. Affare L. 235.000.000
Carignano zona residenziale appartamenti in nuovo costruzione di varie metrature con giardino e mansarda. Valenza a scelta Prezzo interessante
La Loggia, disponiamo di rustico diviso in mansarde. Prezzi a partire da L. 49.000.000
La Loggia, disponiamo di prestigiose ville uni e bifamiliari. Prezzi a partire da L. 355.000.000

VINOVO
Via Cottolengo 3, tel. 985.3871

Vinovo, appartamento panoramico di ingresso tinello cucinino una camera bagno rip. cant. 2 balconi L. 128.000.000
Vinovo, appartamento di ingresso soggiorno cucina abit. due camere bagno rip. cant. box auto L. 248.000.000
Candiolo ottimo appartamento di ingresso tinello cucinino due camere bagno cant. L. 187.000.000
Vinovo, [redacted] composta da due [redacted] di 75 mq. ciascuno + [redacted] due box auto L. 315.000.000

ALPIGNANO
Viale Vittoria 25, tel. 966.2666 - 966.34.71

Alpignano appartamento libero composto di ingresso tinello cucinino 2 camere bagno ripostiglio cantina box auto. Giardino privato L. 265.000.000
Alpignano appartamento disposto su due livelli soggiorno cucina abit. 3 camere 2 bagni. Box auto L. 281.000.000
Alpignano appartamento di signori living cucina abit. 2 camere 2 bagni. Risc. autonomo L. 240.000.000
Alpignano appartamento [illegible] ingresso salone cucina abit. 2 camere 2 bagni. Cantina [redacted] auto. Giardino condominiale L. 310.000.000

[redacted]
[redacted] M. Gastaldi 5, tel. 968.37.03 - 965.34.71

Pianezza alloggio libero di ingresso tinello cucinino camera bagno ripostiglio cantina L. 119.000.000
Pianezza alloggio libero di ingresso sala tinello cucinino 2 camere 2 bagni 2 cantine. Ottimo L. 250.000.000
Pianezza alloggio recente costruzione di ingresso sala cucina abit. 3 camere 2 bagni, cantina, box auto. Posto auto. risc. autonomo. 250 mq. Giardino privato L. 360.000.000
Pianezza villa composta al p.t. ingresso salone cucina abit. bagno. 1° p. 3 camere bagno mansarda, cantina, box auto. Giardino. Ottima L. 470.000.000

[redacted]
[redacted] Principe Amedeo 17, tel. 941.3246

Chieri, [redacted] [redacted] ingresso, cucina, [redacted] [redacted], bagno, ripostiglio, cantina L. 165.000.000
Chieri, alloggio di ingresso, tinello, cucinino, due camere, bagno, ripostiglio, cantina e box auto L. 000.000.000
[redacted], porzione di struttura villa bifamiliare di [redacted] [redacted]. Giardino privato mq. 700 [redacted]. Vista panoramica.

[redacted] DON BOSCO
[redacted] Marconi 17, [redacted] 992.73.10

Castelnuovo D.B. alloggio mansardato di ingr. [redacted] cucinotta, camera, bagno, terrazzino, cantina, [redacted] auto L. 168.500.000
Montafia villa bifamiliare su due livelli. Giardino privato di mq. 500 c.a. Ottima L. 385.000.000
[redacted] da rustico volendo bifamiliare indipendente su tre lati con cantina. Terreno di mq. 1300 c.a. [redacted]

RIVALTA
Via Bianca della Valle 3, tel. 904.6711

Rivalta villa bifamiliare con terreno di 120 mq. [illegible] L. 820.000.000
Rivalta [illegible] [redacted] Giardino L. 650.000.000
Rivalta via Gonzia in costruzione ville [illegible] villa a schiera con ampio giardino
Rivalta centro magazzino di 60 mq. adatto uso deposito con [illegible] L. 90.000.[redacted]

[redacted]
Via Roma 23, tel. 904.81.77

Bruino [illegible] villa unifamiliare in costruzione. Giardino priv. Ottime finiture L. 495.000.000
Bruino villa unifam. su 2 piani con giardino di 1000 mq. [illegible] L. 580.000.000
S. Bernardino di Trana - V.ze Giaveno porzione di villa bifam. con [illegible] box e giardino privato L. 280.000.000
Sangano porzione di villa di recente costruzione su 2 piani con giardino privato L. 420.000.000

NICHELINO
Via Juvarra 34/c, tel. 680.1132 - 680.9613

Nichelino app.to di ingresso tinello cucinino camera bagno ripostiglio balcone cant. L. 102.000.000
Nichelino in piccola palazzina app.to di ingresso living tinello cucinino camera bagno 2 balc. cant. Ristrutturato L. 137.[redacted]
Nichelino app.to di [redacted] tinello cucinino 2 camere [redacted] bagno ripostiglio [redacted]. Ottimo L. 146.000.000
Nichelino Via Torino app.to composto di ingr. tinello cucinino 2 camere bagno cant. Ampia metratura. Poss. box auto L. 175.000.000
[redacted]helino in palazzina ingr. cucina 3 camere bagno [redacted]. Giardino. Box doppio. Ampia metratura L. 332.000.000
Nichelino app.to recente di ingr. living su salone cucina 2 camere doppi serv. Box auto, posto auto [redacted] L. 220.0[redacted]
Nichelino in zona centrale casetta indipendente con box auto e cortile L. 220.000.000
Nichelino in costruz. disponiamo di porzioni di bifamiliari. Consegna fine '95. O[redacted] divisione a partire da L. 370.000.000

[redacted]
Via Roma 22, [redacted] 936.4242

Giaveno, nuovo soggiorno cucina 2 camere 2 bagni. Termoautonomo L. 350.000.000
Giaveno, porzioni di villa bifam. di nuova costruzione. Giardino L. 410.000.000
Giaveno, centro recente mansarda 2 camere tinello cantina posto auto L. 115.000.000
Giaveno, centro 2 camere salone tinello cucinino bagno. Ottimo L. 262.000.000

[redacted]
C.so Laghi 115, tel. 931.3162

Avigliana, centro tinello cucinino 2 camere bagno box auto. Ottimo L. 170.000.000
Buttigliera, porzione di bifamil. [redacted] con giardino. [redacted] L. 560 milioni
Avigliana, villa indipendente con giardino privato. Nuova costruzione L. 720.000.000
Avigliana, ottima casetta in zona ben servita L. 190.000.000

[redacted]
Via Torino [redacted] tel. 64.99.202

Trofarello alloggio di cucinino tinello camera, bagno, cantina e posto auto L. 161.000.000
Trofarello alloggio al piano ultimo di ingresso cucinotta soggiorno 2 [redacted], [redacted], cantina e box L. 230.000.000
Trofarello in zona collinare alloggio di cucina, sala, 2 camere, 2 bagni, cantina, box auto e posto auto L. 245.000.000
Cambiano villa uni/bifamiliare composta da 360 mq. di appartamento su due piani, ampio seminterrato, box doppio auto, 1000 mq. di giardino Trattative riservate

PIOSSASCO
Via Palestro 29, tel. 011 904.1456

Piossasco centro alloggi di nuova costruzione di camera tinello con cucinino servizi. Termoautonomo L. 125.000.000
Cumiana centro alloggio di ingresso, [redacted] abitabile, 2 camere e servizi L. 155.000.000
Cumiana rustico di 120 mq. completamente ristrutturato con finiture di pregio. [redacted], [redacted] mq. di terreno L. 257.000.000

[redacted] VICA
Corso Francia 49, [redacted] 957.1918

Cascine Vica via Sestriere alloggio di ingresso cucina abit. 2 camere ampio bagno balcone verandato [redacted] L. 147.000.000
Cascine Vica via Po alloggio libero subito di ingresso cucina 2 camere ampio bagno lavanderia ripostiglio 2 balconi cantina. Ristrutturato
Via S. Paolo alloggio composto di ingresso living in soggiorno cucina 2 camere bagno 2 balconi. Total. ristrutturato L. 230.000.000
Vic.ze corso Francia alloggio di ingresso cucina 3 camere bagno ripostiglio 2 balconi box auto posto auto. Ristrutturato. Ottimo L. 315.000.000
Cascine Vica zona Bruere rustico posto su 2 livelli con fienile magazzino adiacente mq. 1000 di terreno parz. ristrutturato L. 420.000.000
Cascine Vica casetta semindipendente composta [redacted] ingresso soggiorno cucina 3 camere 2 bagni box doppio. 650 mq. di giardino L. 560.000.000
Cascine Vica corso Francia negozio occupato con retro e bagno interno, buona rendita L.[redacted]

[redacted]
Via Martiri della Libertà 128, tel. 89.858.71

S. Mauro in palazzina app.to di 4 vani con doppi servizi cantina e giardino cond. Ottimo L. 290.000.000
S. Mauro in palazzina app.to di 4 vani con doppi servizi cantine, [redacted] box auto L. 300.000.000
S. Mauro in palazzina di nuova costruz. 2 app.ti di 4 e 5 vani con doppi servizi cantina box auto. A partire da L. 394[redacted]
Torino - Zona Bertolla villa a schiera di recente costruz. disposta su 2 livelli con box auto e giardino priv. L. 557.000.000
S. Mauro in villa bifam. con 4000 mq. di parco prestigioso app.to di 8 vani con doppi servizi veranda box auto doppio. Ottimo L. 580.000.000
S. Mauro in villa bi-tri-quadrifamiliari app.ti di varie metrature. Posizio[redacted]ramica. A partire da L. 620.000.000
Torino - Zona Barca villa bifamiliare in costruzione (consegna marzo '95) con 2 app.ti di 100 mq. ciascuno L. 770.000.000

CASELLE
Via [redacted] 5, tel. 991.2601

Caselle ingresso tinello cucinino 2 camere bagno ripostiglio box auto. Riscaldamento [redacted] nomo L. 179.000.000
Caselle affittasi ingresso tinello cucinino 2 camere bagno ripostiglio cantina. Durata contratto 4 anni L. 850.000 mensili
Borgaro - Via [redacted] ingresso tinello cucinino 2 camere bagno ripostiglio [redacted]. Ultimo piano L. 190.000.000

CIRIE'
Via Lanzo 24, tel. 921.2323

Ciriè affittasi ammobiliato zona parco prestigioso alloggio con box auto. Ultimo piano.
Ciriè - Loc. Battitore ville a schiera di nuova costruzione con finiture di pregio. Consegna giugno 95 L. 360.000.000
Nole villa indipendente su 4 lati con 2000 mq. di giardino. Ottime finiture. Possibilità di bifamiliare

SETTIMO TORINESE
Via Italia 53/b, tel. 897.1394-800.9432

Via Leini monolocale [redacted] bagno, cantina. Buono stato L. 48.000.000
Zona centro ingresso, tinello, cucinino, 2 camere, bagno, cantina. Posto auto. Ristrutturato L. 149.000.000
Via Novara ingresso, cucina, sala, 2 camere, bagno, 2 ripostigli, cantina. Ristrutturato L. 197.000.000
Via Della Chiesa signorile recente ingresso in salone, sala, cucina abit., camere, doppi servizi, mansarda abit. 75 mq. Mezzo autonomo [redacted]

GASSINO [redacted]
Corso Italia 98/D, tel. 981.30.65-981.30.86

Gassino 115 mq. ingresso, [redacted] cucina, bagno, 2 camere, ripostiglio L. 240.000.000
[redacted]sino 140 mq. ingresso, 3 camere, [redacted], [redacted] doppi servizi, ripostiglio, [redacted]. Box garage condominiale L. 315.000.000
Castiglione villa schiera di 140 mq. p.t. taverna, p.1 salone cucina, [redacted] 1° p. 3 camere, bagno, 2° p. camera bagno terrazzo. Giard. privato L. 390.000.000
San Raffaele appartamenti e ville in costruzione. Prezzi bloccati a partire da L. 174.000.000

RIVOLI
Corso Susa 44, tel. 956.1801

3 LOCALI - 80 MQ. CIRCA
Rivoli - Zona corso XXV Aprile alloggio di [redacted] so. tinello con cucinino, 2 camere, bagno, ripostiglio e cantina. Box auto L. 214.000.000
4 LOCALI - 95 MQ. CIRCA
Rivoli - Via Gatti alloggio di ingresso living in soggiorno, cucina abitabile, 2 camere, bagno, ripostiglio e cantina. [redacted] auto L. 225.000.000
VILLE BIFAM. - 300 MQ. [redacted]
Rivoli - Via Novalesa villa semi-indipendente con finiture di pregio. Giardino privato L. 900.000.000
VILLE A SCHIERA - 200 MQ. CIRCA
Rivoli - Viale Nenni, indipendente su tre lati, disposta su tre livelli con giardino privato L. 514[redacted]
VILLE QUADRIFAM. - 230 MQ. CIRCA
Rivoli proponiamo porzione di villa quadri[redacted] vic. C. X Torino con giardino privato. Ottimo stato L. 580.000.000
VILLE A SCHIERA - 200 MQ. CIRCA
Rivoli - Viale Nenni, indipendente su tre lati, disposta su tre livelli con giardino privato L. 514.000.000

BRA
V. Vitt. Emanuele II 154, tel. 0172 412.330 - 072.21.24

Bra - Via Goito libero ingresso cucina 2 camere bagno cantina. Ristrutturato L. 150.000.000
Bra - Viale Risorgimento ingresso cucina sala 2 camere bagno cantina box L. 180.000.000
Bra - Fraz. Bandito casetta da rifare con tettoia fienile e cortile. Affare L. 50.000.000
Bra - Zona collinare villette in costruzione mq. 200 con giardino privato L. 330.000.000

SOMMARIVA DEL [redacted]
via Cavour 5, tel. 0172/55670

Sommariva B. - Via Casalgrasso ingresso tinello cucinino 2 camere bagno box auto L. 139.000.000
Sommariva B. - Via Cavallermaggiore casetta mq. 200 uni/bifamiliare box giardino L. 210.000.000
Sommariva B. - Fr. Ardusio rustico semindipendente con terreno privato mq. 800 L. 92.000.000
Sommariva B. - Via Vigone ingresso tinello cucinino camera bagno cantina box auto L. 107.000.000

FOSSANO
Via Cavour 55, tel. 0172/635.316

Fossano - Via Centallo ingresso tinello cucinino camera bagno cantina box auto L. 100.000.000
Benevagienna - Fr. S. Bernardo casa indipendente elevata su 3 piani + magazzino L. 385.000.000
Fossano - Centro [redacted] nuova costruzione di ingresso cucina [redacted] camere soppalco doppi servizi cantina. Finiture di pregio
Fossano - Via S. Chiara casa bifamiliare con box triplo, terreno privato mq. 2500 L. [redacted]
Benevagienna - S. Luigi casa indip. terreno mq. 3000 + progetto ampliamento L. 85.000.000
Fossano - Centro affittasi alloggi nuova costruzione 2-3 camere + servizi da... L. [redacted]
Benevagienna - Fr. Buretto casa indipendente su 2 livelli + terreno mq. 7000 L. 190.000.000
Cervere - Fr. Grinzano rustico elevato su 2 livelli + terreno mq. 2000 + vigneto L. 98.000.000
Fossano - Semicentrale box auto L. 28.000.000

CARMAGNOLA
Via San Francesco di Sales 7, tel. 972.2124

Zona via Torino alloggi ingresso tinello cucinino 1-2 camere bagno cantina da... L. 65.000.000
Ai due Citroni ingresso salone cucina 2 camere doppi servizi cantina box auto L. 285.000.000
Via Petrarca casetta indipendente di ingresso cucina 3 camere bagno giardino L. 280.000.000
Ai Cappuccini villa indipendente di nuova costruzione, box taverna giardino L. 400.000.000

[redacted]
Via R. Margherita 10, tel. 0172/811.108

Casalgrasso rustico su 2 livelli con tettoia e giardino privato. Da rifare L. 103.000.000
Cavallerleone rustico di mq. 200 con tettoia e giardino privato di mq. 500 L. 130.000.000
Villafranca P.te casa indipendente disposta su 2 livelli con giardino box L. 205.000.000
Racconigi vista Castello liberi ampi alloggi di 4 vani servizi cantina. Da L. 180.000.000

Per la scelta dell'arredamento è meglio affidarsi a esperti qualificati

L'importante? E' l'imbottitura

Divani, poltrone, letti che fanno la casa

Arredamento? Sì, ma attenzione a scegliere bene. Se infatti un piccolo oggetto può non cambiare «faccia» alla casa, la scelta di un divano, di una poltrona, o un letto, è veramente fondamentale quando si arreda il proprio appartamento.

Se il letto è il signore delle nostre notti, divani e poltrone sono i compagni delle giornate, i «complici» delle serate fra amici: occhio dunque a non sottovalutarne l'importanza!

Per non rischiare sbagli di cui poi ci si potrebbe pentire bisogna rivolgersi agli esperti. Una ditta che ha dalla sua ben 45 anni d'esperienza è la «Fratelli Rostagno». Dal 1950 i Rostagno hanno infatti incominciato a progettare e costruire salotti, poltrone e letti imbottiti, lavorando in forma artigianale ma organizzandosi in termini industriali. Da qualche anno inoltre, l'azienda ha aperto uno show-room accanto al laboratorio, in via Antonelli 44 a Collegno: in una superficie totale di più di seimila metri quadrati, i clienti possono così vedere tutta la ricchissima gamma dei modelli proposti, o visitare lo stesso laboratorio, per constatare in prima persona l'alta qualità del lavoro, condotto con finezza artigianale e attraverso la scelta di materiali di pregio. Fin dal 1950 la «Fratelli Rostagno» si distingue sul mercato per l'utilizzo delle più avanzate tipologie costruttive, oltre che per la particolare cura dedicata al servizio post-vendita.

Oltre ai letti, ai divani letto, a sofà e poltrone, lo stabilimento di Collegno produce anche tendaggi e copriletti. «Pure in un contesto industriale - spiegano alla Rostagno - noi seguiamo metodi di lavorazione impostati su basi artigianali dove tutti i piccoli particolari sono seguiti con cura. La scelta dei materiali nobili quali il legno massello, il molleggio tradizionale a molle di acciaio, l'imbottitura in Polilatex Olmo indeformabile a densità differenziata, assicurano ad ogni salotto qualità duratura nel tempo». A un passo dal Duemila, dunque, divani e poltrone potenziano confort e durata, mettono d'accordo le scoperte della tecnologia moderna con l'esperienza e l'insostituibile manualità artigiana.

Per venire incontro al cliente e alle sue esigenze di completezza riguardo all'arredamento, di recente la Rostagno ha deciso di commercializzare anche altre componenti per la casa: lo show-room presenta così agli acquirenti vari pezzi interessanti: tavolini, oggettistica, grafiche e tappeti.

Tornando alla produzione, sono un'ottantina i modelli di divani, dalle linee classiche o moderne, proposti dalla ditta di Collegno. E non basta. Alla Rostagno infatti si può rivolgere anche chi ha bisogno del rifacimento del proprio divano d'epoca, sicuro di trovarvi un valido aiuto. Su questi delicati interventi, la cultura storica dell'azienda viene applicata con sicurezza, anche per quanto riguarda i consigli sulla scelta di stoffe o di disegni, che devono essere appropriati allo stile e all'epoca dei divani e delle poltrone.

«Il ciclo completo di lavorazione, dal taglio della gomma da blocchi alla falegnameria, a tutte le fasi dell'imbottitura, ci permette di proporre soluzioni anche su misura», ricordano poi alla Rostagno. Per chi ha problemi di spazio in casa, dunque, la ditta di Collegno studierà progetti «ad hoc», diversi caso per caso. E' importante sottolineare che il personale qualificato segue l'acquirente in ogni fase del lavoro, dalla progettazione, quando appunto si desidera qualcosa su misura, alla scelta delle stoffe e dei disegni più appropriati. Ma anche dopo la vendita a casa, il cliente non viene «abbandonato»: la Rostagno propone un servizio post-vendita, per venire incontro a qualsiasi eventuale problema.

Serietà e garanzia, dunque, sono il motto della ditta di Collegno, che non a caso viene scelta anche da molti clienti stranieri. La Rostagno infatti lavora per alcuni prestigiosi alberghi al di là del confine, a cui fornisce letti imbottiti, poltroncine, divani per le hall, trattando anche materiali e tessuti ignifughi, e proponendo i suoi coordinati - tende, stoffe per letti e divani in «parure» - per soddisfare la doppia esigenza di eleganza e di praticità.

45° ANNIVERSARIO ATTIVITÀ

F.lli ROSTAGNO
INDUSTRIA SALOTTI

I VANTAGGI DI ACQUISTARE DIRETTAMENTE IN FABBRICA

Studio Tesio&Morasso

SOTTO IL TESSUTO, IL LEGNO MASSELLO

UN DIVANO ROSTAGNO E' INCONFONDIBILE:

- Per la scelta dei materiali nobili, quali il legno massello.
- Per la vasta gamma di tessuti delle migliori marche europee (oltre 6000 fantasie).
- Per l'ampia scelta di pelli pieno fiore
- Per il molleggio tradizionale a molle d'acciaio.
- Per l'imbottitura in Polilatex Olmo indeformabile nel tempo.
- Per il prezzo senza intermediari

A PARTIRE DA L. 1.800.000 iva compresa

- Per la cura artigianale di ogni particolare che permette di proporre soluzioni anche "su misura".
- Per l'assistenza post-vendita (garantita su tutti i prodotti)

ROSTAGNO produce direttamente nel proprio stabilimento divani letto, letti imbottiti, sofà, poltrone e tendaggi. (I luoghi di produzione sono sempre aperti al pubblico). Inoltre, commercializza tappeti, mobili, tavolini e grafiche.

LORENZO RUBELLI · VM Tessuti · fadini borghi · AVIGDOR · Cesari · LUCIANO MARCATO · boussac · HAAS · DECORTEX · MOTTURA · MARIO SEZZANO · simta · canapé

CAVALCAVIA - C.so FRANCIA - VIA ANTONELLI,44 - 10093 COLLEGNO - TORINO - 40.30.387 - Fax (011)

Proveniente dalle aste di New York, Toronto, Helsinky, S. Pietroburgo

Ad Andora

il

Gruppo Alta Italia

La Firma in Pelliccia

Solo più per pochi giorni

gli

SCONTISSIMI

Cambi la tua pelliccia e ci lasci quella vecchia.

Gruppo Alta Italia

Pelle · Pellicce · Montoni

Via C. Colombo, 34 · Andora (SV)

Aperto solo il pomeriggio ore 15.00-19.30.

Sabato e domenica tutto il giorno. Chiuso il lunedì.

Su ogni acquisto di un capo in pelliccia, in regalo un viaggio lungo 7 notti

Agevolazioni di pagamento senza interessi

APERTO LA DOMENICA

Aut. D.M. 6/1511 del 15/4/94

MarCo FIRENZE

MultiFocus®: Apparecchio Acustico Automatico

Leggere attentamente la scheda tecnica. Reg. Min. Sanità No. 17.122 Aut. Min. Sanità No. 14 7

MULTIFOCUS E' UN NUOVO APPARECCHIO ACUSTICO AUTOMATICO.

MultiFocus grazie ad un vero e proprio controllo automatico del volume elimina la necessità di continui controlli manuali.

I principali benefici di MultiFocus sono:

1 - I suoni non sono mai deboli o forti; il volume di ascolto è sempre quello giusto, automaticamente.

2 - E' estremamente piccolo e non si fa notare perchè le mani non vanno mai alle orecchie per regolarlo.

3 - L'ascolto è rilassante. Si indossa al mattino e si toglie la sera, dimenticandosi letteralmente di averlo.

CENTRO ACUSTICO MAGE SOLUZIONI PER L'UDITO

TUTTE LE PIU' AGGIORNATE SOLUZIONI PER SENTIRE MEGLIO

telefona e fissa un appuntamento per provarle!

Savona - Via Montenotte 30/1 - Tel. 019/829506

CENTRI IN TUTTE LE CITTA' LIGURI

DIGITAL LABS

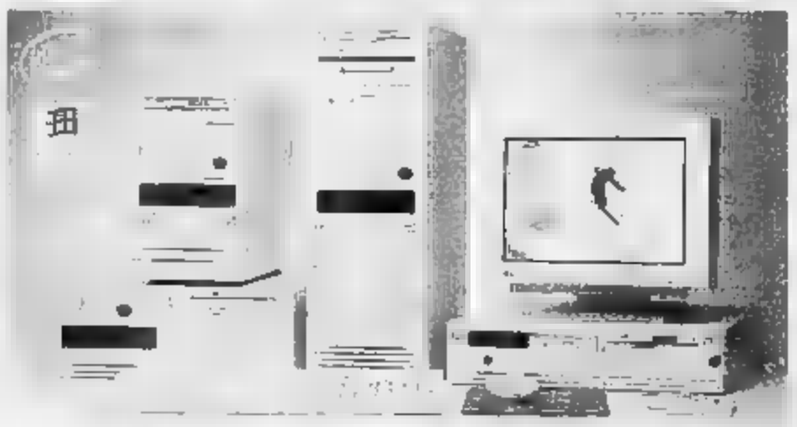

Personal Computer HAL 9000	Desktop SLC 33 Mhz	Desktop/Minitower 486 DX 40 VLB	Desktop/Minitower 486 DX2-66 VLB	Desktop/Minitower 486 DX2-80 VLB	Tower Pentium 90
CPU	486 SLC 33	socket 2 (1	socket 2 (1	socket 2 (1	socket 2 (1
Frequenza	33 Mhz	40 Mhz	66 Mhz	80 Mhz	90 Mhz
Memoria RAM	4 Mb	4 Mb	4 Mb	4 Mb	8 Mb
Floppy	3,5"	3,5"	3,5"	3,5"	3,5"
Hard Disk	295 Mb	340 Mb	340 Mb	340 Mb	340 Mb
Slot/Bus	5 ISA	3 VLB/4 ISA	3 VLB/4 ISA	3 VLB/4 ISA	3 PCI/4 ISA
Tastiera	Estesa it.	Estesa it.	Estesa it.	Estesa it.	Estesa it.
Mouse	3 tasti	3 tasti	3 tasti	3 tasti	3 tasti
Scheda video	SuperVGA 256 Kb	UltraVGA 1 Mb VLB	UltraVGA 1 Mb VLB	UltraVGA 1 Mb VLB	UltraVGA 1 Mb PCI
Monitor	14" 1024x768	14" 1024x768 0,28	14" 1024x768 0,28	14" 1024x768 0,28	14" 1024x768 0,28
		low Radiation	low Radiation	low Radiation	low Radiation
Software	MS-DOS 6.2 Windows 3.11	MS-DOS 6.2 Windows 3.11	MS-DOS 6.2 Windows 3.11	MS-DOS 6.2 Windows 3.11	MS-DOS 6.2 Windows 3.11
Prezzo IVA inclusa	L. 1.999.000	L. 2.590.000	L. 2.839.000	L. 2.990.000	L. 6.999.000

PREZZI IN CADUTA

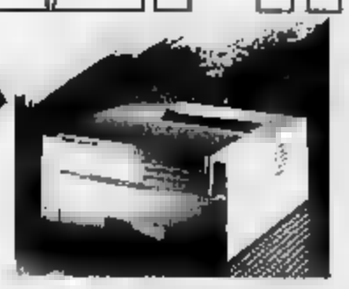

EPSON STYLUS COLOR
L. 1.2[illegible].000 IVA compresa

Hewlett Packard	LaserJet 4L	LaserJet 4P	LaserJet 4 Plus
Risoluzione	b/n 300x300 dpi	b/n 600x600 dpi	b/n 600x600 dpi
Formato	A4	A4	A4
Velocità	4 ppm	4 ppm	12 ppm
Alimentatore Autom.	sì	sì	sì
Garanzia	1 anno domicilio	1 anno domicilio	1 anno domicilio
[illegible]	L. 1.390.000	L. 2.[illegible]	L. 3.290.000

Un PC HP Vectra non ti molla mai.

Rivenditore Autorizzato Presenta! Preferibile

Hewlett Packard Vectra VL2 Standard	DeskTop 04/50	DeskTop 04/66	DeskTop 04/100	Desk[illegible] 05/[illegible]
CPU	486 DX2-50 Intel	486 DX2 66 Intel	486 DX4-100 Intel	Pentium 60 Intel
Frequenza	50 Mhz	66 Mhz	100 Mhz	60 Mhz
Memoria RAM	8 Mb	8 Mb	8 Mb	8 Mb
Floppy	3,5"	3,5"	3,5"	3,5"
Hard Disk	270 Mb	270 Mb	270 Mb	340 Mb
Tastiera	Estesa it.	Estesa it.	Estesa it.	Estesa it.
Mouse	3 tasti	3 tasti	3 tasti	3 tasti
Scheda video	SuperVGA 512 Kb	UltraVGA 1 Mb	UltraVGA 1 Mb	UltraVGA 1 Mb
Monitor	Esclusa	Esclusa	Esclusa	Esclusa
Software	MS-DOS 6.2 Windows 3.11	MS-DOS 6.2 Windows 3.11	MS-DOS 6.2 Windows 3.11	MS-DOS 6.2 Windows 3.11
Prezzo IVA inclusa	L. 3.389.000	L. 3.690.000	L. 4.190.000	L. 4.890.000

Hewlett Packard Vectra VL2 Economy	DeskTop 4/33SE	[illegible] 4/50E	DeskTop 4/66E
CPU	486 SX Intel	486 DX2-50 Intel	[illegible]
Frequenza	33 Mhz	50 Mhz	66 Mhz
Memoria RAM	4 Mb	4 Mb	4 Mb
Floppy	3,5"	3,5"	3,5"
Hard Disk	210 Mb	210 Mb	340 Mb
Tastiera	Estesa it.	Estesa it.	Estesa it.
Mouse	3 tasti	3 tasti	3 tasti
Scheda video	SuperVGA 512 Kb	UltraVGA 1 Mb	UltraVGA 1 Mb
Monitor	Esclusa	Esclusa	Esclusa
Software	MS-DOS 6.2 Windows 3.11	MS-DOS 6.2 Windows 3.11	MS-DOS 6.2 Windows 3.11
Prezzo IVA inclusa	L. 2.590.000	L. 3.290.000	L. 3.949.000

COMPAQ

Compaq Portatile	Contura Aero 4/25-170	Presario 460
	Notebook	Desktop
CPU	486 SL 25 Intel	486 SX 66 Intel
Frequenza	25 Mhz	66 Mhz
Memoria RAM	4 Mb	4 Mb
Drive esterno	3,5"	3,5"
Hard Disk	170 Mb	270 Mb
Slot/Bus	5 ISA	3 ISA
Scheda video		Super VGA
Monitor	Monocromatico 8" 64 toni di grigio	14" 1024x768 0,28 Low Radiation
Mouse	Trackball	Trasputi
Software	Compaq DOS 6.2 Windows 3.11 Lotus Organizer	Compaq DOS 6.2 Windows 3.11 Works 3 per Windows
Prezzo IVA inclusa	L. 1.999.000	L. 2.490.000

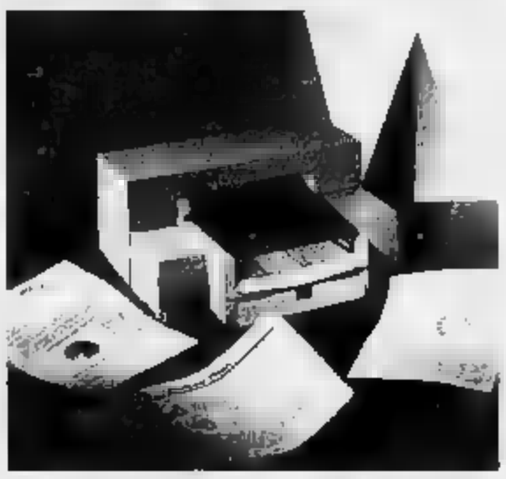

Stampanti Ink-Jet Hewlett Packard	[illegible]	[illegible]
	b/n e colori	b/n
Risoluzione	600x300 dpi	600x300 dpi
Formato	A4	A4
Velocità	3 ppm	4 ppm
Alimentatore Autom.	opzionale	sì
Garanzia	1 anno domicilio	3 anni domicilio
Prezzo IVA inclusa	L. 639.000	L. 670.000

Stampanti Ink-Jet Hewlett Packard	DeskJet 500C	DeskJet 560C
	b/n e colori	b/n e colori
Risoluzione	300x300 dpi	600x300 dpi
Formato	A4	A4
Velocità	3 ppm	4 ppm
Alimentatore Autom.	sì	sì
Garanzia	3 anni domicilio	3 anni domicilio
Prezzo IVA inclusa	L. 800.000	L. 1.290.000

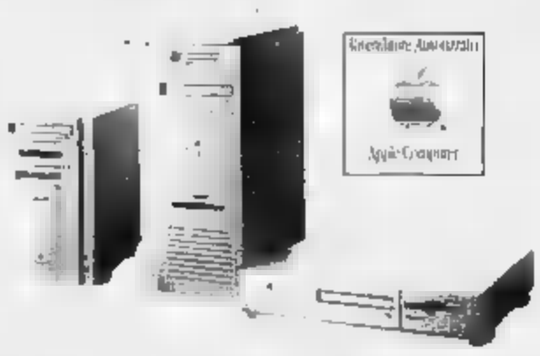

Power Macintosh	LC 475 4/250 [illegible]	LC 630 8/250	6100 16/250	[illegible]	7100 16/500 CD
CPU	68040	68040	Power PC	Power PC	Power PC
Frequenza	25 Mhz	33 Mhz	60 Mhz	[illegible] Mhz	66 Mhz
Memoria RAM	4 Mb	8 Mb	16 Mb	16 Mb	16 Mb
Floppy	3,5"	3,5"	3,5"	3,5"	3,5"
Hard Disk	250 Mb	350 Mb	250 Mb	350 Mb	500 Mb
Tastiera	Estesa it.	Estesa it.	Estesa it.	Estesa it.	Estesa it.
Monitor	Apple 14" RGB Trinitron	Apple 14" RGB Trinitron	Apple 14" RGB Trinitron	Apple 14" RGB Trinitron	Apple 14" RGB [illegible]
Software	System 7.5 Claris Works	System 7.5 Claris Works	System 7.5 SoftWindows Claris Works	System 7.5 SoftWindows Claris Works	System 7.5 SoftWindows Claris Works
Prezzo IVA inclusa	L. 2.536.000	L. 3.309.000	L. 6.107.000	L. 7.780.000	L. 8.601.000

FINANZIAMENTI IN 5 MINUTI

SAVONA - P.zza Martiri Libertà, 25/27r - Tel. 019/8386400 r.a. / Telefax 019/820428

DIGITAL LABS EDUCATION

Potrai diventare un perfetto conoscitore dei moderni personal computer, utilizzare al meglio il sistema operativo MS-DOS, [illegible] i segreti di MS-Windows e molto altro [illegible]...
La Digital Labs Education organizza mensilmente corsi a numero chiuso con lezioni preserali o serali rivolte a chiunque voglia, per lavoro o svago, migliorare le proprie [illegible] informatiche.
Il costo del [illegible] è limitato a L. 490.000 IVA compresa per una durata di 25 ore, distribuite in lezioni bisettimanali per complessive sei settimane.

IMPORTANTE!!!!

L'aula didattica è [illegible] con personal computer [illegible] dell'ultima generazione, il numero chiuso garantisce l'assegnazione di un computer ad ogni studente

DOVE SIAMO? **Le nostre sedi: P.zza [illegible] della Libertà, 25/27r - Via Aglietto, 71 - Savona**
I nostri telefoni: 019/8386400 r.a. - Fax 019/820428

CENTOIDEE PUBBLICITÀ - [illegible] 019/853315

Per [redacted] pubblicità su
[redacted] STAMPA
PK
publikompass
17100 SAVONA
Piazza G. [redacted] 3/5-3/6
Tel. (019) 814.667-811.152
16121 GENOVA
Via C. R. Ceccardi 1/14
Tel. (010) 540.184-592.580

LA STAMPA
SAVONA
E PROVINCIA
Domenica 12 Febbraio 1995 [redacted] 39
Redazione: Savona, p. Marconi 3/6, tel. 80.20.81 - Stampa In, tel. 26.39.10

LA STAMPA
"IN"
Savona
via Rio Galletto 3
Zona PAIP
Tel. 26.39.10

Traffico: il Comune vara una nuova offensiva contro gli indisciplinati

Savona, carri attrezzi «volanti»

Da martedì sarà applicata la linea dura, verranno rimosse le auto che intralciano la circolazione
L'assessore Barlocco e il comandante dei vigili: «Gli ingorghi sono causati dalla sosta selvaggia»

Calma

Il Comune ha deciso un «giro di vite» contro gli automobilisti. Su una cosa siamo tutti d'accordo: i maleducati, coloro che intralciano il traffico, [redacted] puniti.

Da martedì saranno in fun[redacted] carri attrezzi «volanti» per rimuovere le auto in seconda fila.

Rischiando di provocare l'ira di qualcuno, [redacted] a pensare che ci fosse di meglio da fare, [redacted] cominciare dal costruire quei parcheggi promessi in campagna elettorale.

Tutto il resto viene dopo perché [redacted] questa sfortunata città c'è anche gente che parcheggia come può per necessità e per poter lavorare.

Calma, dunque [redacted] le rimo[redacted] selvagge.

SAVONA. Via all'operazione carroattrezzi «selvaggio».

La giunta comunale per disciplinare il traffico in città ha deciso di ricorrere alle manie[redacted] forti, rimuovendo tutte le auto lasciate in doppia fila.

Il giro di vite dovrebbe verificarsi a partire da martedì.

Domani infatti la viabilità cittadina sarà complicata dalla presenza del mercato del lunedì. L'assessore al Traffico Emilio Barlocco [redacted] il comandante della Polizia municipale Sergio Ratto ritengono che l'utilizzo del carroattrezzi su vasta scala possa indurre gli automobilisti savonesi a una maggior disciplina.

«Le code e gli ingorghi [redacted] traffico che si verificano quotidianamente in città dipendono soprattutto dal fenomeno della sosta selvaggia - spiegano a Palazzo Sisto -. Le strade di Savona sono difficilmente percorribili proprio per la presenza delle auto che vengono posteggiate [redacted] seconda [redacted] terza fila.

E' vero che in città mancano i parcheggi ma del resto i savonesi pretendono di parcheggiare per [redacted] centro città possibilmente [redacted] pagare nulla. Infatti il parcheggi custoditi di via Pieve e di [redacted] Mazzini non vengono quasi mai riempiti».

Di qui la decisione di ricorrere alla linea dura.

Anche in passato, per la verità, [redacted] Amministrazioni comunali di Magliotto e Tortarolo [redacted] dichiarato guerra alle auto in seconda fila senza tuttavia eliminare il fenomeno.

L'Amministrazione Gervasio invece sembra intenzionata a mettere in pratica le «minacce».

Infatti il Comune ha già preso accordi con tre ditte savonesi che metteranno a disposizione dei vigili urbani un carroattrezzi per l'intera giornata.

Gli agenti della polizia [redacted]nicipale da martedì pattuglieranno le strade in cui, tradizionalmente, gli automobilisti savonesi lasciano la macchina in doppia fila. In particolare, sono nel mirino dei vigili urbani via Paleocapa, via Montenotte, via Vegerio, via Boselli, [redacted] Niella. I vigili inoltre saranno particolarmente severi per quanto riguarda il rispetto delle corsie preferenziali dei bus. Gli automobilisti che lasceranno l'auto in divieto pagheranno da 54 a 150 mila lire. Inoltre dovranno pagare 90 mila lire per la rimozione dell'auto.

Ermanno Branca

CATTEDRALE

Una messa per i malati

Il vescovo di Savona-Noli Dante Lafranconi ha incontrato ieri pomeriggio in Cattedrale gli ammalati [redacted] corso della celebrazione eucaristica. L'occasione è stata la terza Giornata mondiale del malato, che quest'anno ha [redacted] tema principale «Ascolta ciò che non dico». Alla messa celebrata in Cattedrale hanno partecipato molte associazioni [redacted] organizzazioni come l'Unitalsi (l'associazione che organizza i pellegrinaggi [redacted] Lourdes), i volontari ospedalieri dell'Avo, quelli del Centro volontari della sofferenza e altre organizzazioni. Nel messaggio che [redacted] Consulta nazionale della Cei ha diramato per la pastorale sanitaria, si legge tra l'altro: «che il dolore che esalta e promuove il mito della salute, della giovinezza e della bellezza». «I cristiani, aggiunge, il messaggio, per rendere fecondo il dolore, devono invece "farsi prossimo" di tutti coloro che soffrono. [r. p.]

Linea dura contro la sosta selvaggia

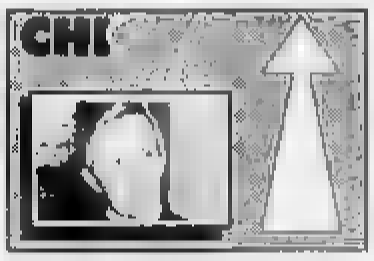

DANTE LAFRANCONI. Il vescovo di Savona *(foto)* con un primo intervento evita la chiusura immediata dell'asilo Bonini. Si tratta adesso di trovare una soluzione definitiva con un po' di buona volontà.

LE [redacted] BARILE. Le scuole di Albissola Mare domani sera presentano al Chiabrera il film «Ragazzi...all'opera». Il preside, Paolo Ferro, è riuscito a coinvolgere insegnanti, studenti, genitori ed enti pubblici.

ANDREA [redacted] C'è voluto un commissario, a Celle Ligure, per accogliere finalmente le richieste della gente: isola pedonale in centro soltanto quando serve veramente.

I MEDICI DI CAIRO. Sono quelli del pronto soccorso, che hanno dimostrato tempestività e competenza nel caso di Omar Bacino, [redacted] ricoverato nel reparto di Rianimazione dell'ospedale di Sanremo. Hanno fatto l'impossibile per strapparlo alla morte e per trovare [redacted] nosocomio in grado di ospitarlo.

[redacted]

Un esposto alla Procura accusa i servizi sociali del Comune

Il ladro svela la [redacted] passione «Ecco perché rubo le [redacted] 500»

SAVONA. Lo hanno soprannominato il «maniaco delle 500». Alessandro Saba, 19 anni, residenza anagrafica a Santuario, ha [redacted] predilezione particolare per l'utilitaria della Fiat. Appena ne vede una, [redacted] sale a bordo o se la porta via. «Soltanto per farci un giro - dice - [redacted] certo per rivenderla. Io non sono un delinquente. Non ho mai fatto scippi e rapine. E nemmeno mi drogo. La [redacted] è stata un'adolescenza difficile, diversa da quella degli altri bambini. [redacted] ho [redacted] avuto un giocattolo. Ho chiesto invano che mi regalassero [redacted] motorino. E' più forte di me: quando vedo una 500, salgo a bordo e la guido».

In [redacted] settimana, Alessandro Saba ha rubato tre autovetture. L'ultima, l'altra notte, in via Nizza dove il giovane [redacted] stato bloccato dagli agenti della volante. «Lo tenevamo d'occhio da qualche [redacted]. - hanno spiegato i poliziotti - Non [redacted] riuscito a farla franca». Fine della cronaca.

Il dramma del giovane di Santuario è iniziato, invece, da tempo. La storia di Alessandro Saba è quella di un giovane disadattato, con evidenti problemi psichici, «dimenticato dai servizi sociali e mentali» [redacted] sostiene il cappellano [redacted] carcere, don Giovanni Lupino, in un esposto presentato nell'ottobre scorso alla procura della Repubblica.

La denuncia [redacted] sul tavolo [redacted]ei giudici che hanno aperto un'inchiesta. E' un atto d'accusa pesante: «E' un caso di disagio giovanile seguito in maniera disastrosa dai servizi competenti» scrive don Lupino che nell'esposto pone anche interrogativi pesanti: «Perché - [redacted] chiede il cappellano del carcere - un ragazzo con queste enormi difficoltà [redacted]o da tutti i servi[redacted] sociali e mentali [redacted] da bambino, viene abbandonato?». E, ancora: «Perché l'assistenza gli [redacted] stata tolta appena compiuti i 18 anni?».

Alessandro Saba, 19 anni

Alessandro [redacted] trovato alloggio in un appartamento della Caritas, [redacted] via Chiodo, che divide con un extracomunitario. Frequenta gente balorda, come lui [redacted] margini della società. Ha un solo grande amico, Fabrizio Poggi, psicologo (lavora per la cooperativa [redacted] Faggio), che lo segue da anni. «Alessandro - dice - ha bisogno di [redacted]. Deve [redacted] seguito per tutto l'arco della giornata, con assiduità. Nel [redacted] la Usl aveva affidato alla cooperativa il Faggio un progetto educativo e fra i giovani che ci [redacted] stati affidati, c'era Alessandro. Per due anni [redacted] occupato [redacted] lui, venti [redacted] la settimana. Aveva già alcune denunce alle spalle. In quei due anni [redacted] ha mai sgarrato. Poi le [redacted] di assistenza sono state ridotte a sei. E alla fine il suo caso [redacted] passato ai servizi sociali. E i risultati sono questi. Tre furti in una settimana».

L'avvocato Alberto De Nardi, che difende il giovane di Santuario, ieri ha chiesto una nuova perizia per Alessandro: «In queste condizioni - dice [redacted] legale - non può partecipare al processo[redacted]. L'udienza [redacted] stata fissata per martedì. Nel frattempo Alessandro Saba è stato ricoverato in Psichiatria, agli arresti domiciliari. [c. v.]

IL TEMPO IN LIGURIA

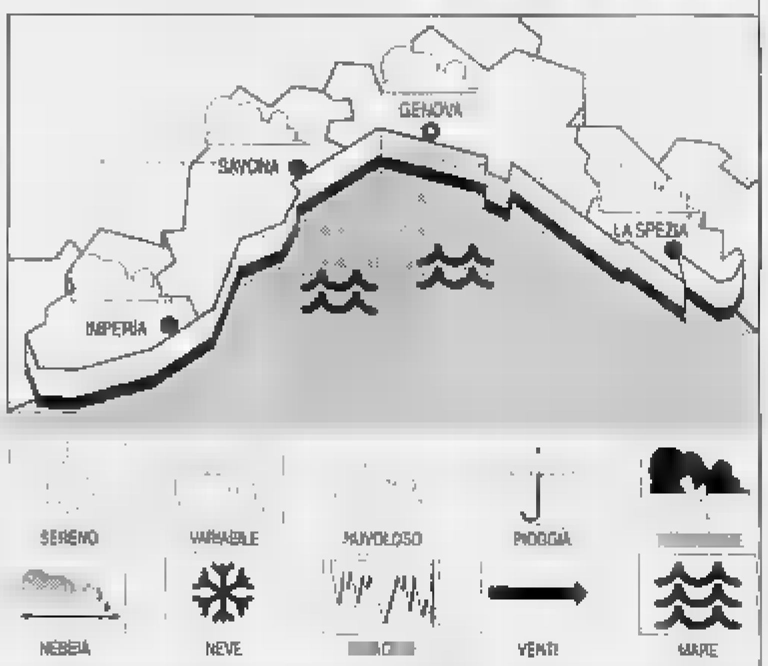

TEMPO PREVISTO [redacted]ER OGGI. [redacted] mattino irregolarmente nuvoloso, con possibilità di qualche isolata breve precipitazione intermittente. Vento fra Est-Sud-Est e Ovest-Sud-Ovest moderato (10-15 nodi). Mare fra poco [redacted] e mosso. Temperatura minima in lieve flessione, stazionaria la massima.

RILEVAZIONI DI IERI. Temp. del [redacted]re 13° C, umidità 75%, vento Est-Sud [redacted] 10-20 km/h, mare poco [redacted]mosso al largo, cielo nuvoloso, pres[redacted] barom. 1012 mb (stazionaria).

TEMPERATURE DI IERI

Genova	max 15	min 11
Savona	max 10	min 7
Imperia	max 13	[redacted] 9

[redacted] ANNO FA A IMPERIA
Max: 13, min: 8. Temp. mare 13.

Il **Sole** sorge alle 7,32 e tramonta alle 17,52. La **Luna** cala alle 5,11 e si leva alle 15,08 (fase crescente)

Dati gentilmente forniti dall'Osservatorio meteorologico del Comune di Imperia e dal Centro Meteo Mursia di Portofino.

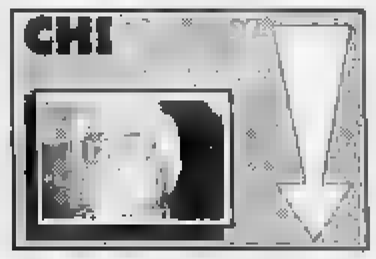

[redacted] GASCO. E' in testa alla classifica, in qualità di presidente del Consorzio *(foto)*, anche se le colpe non sono certo personali. L'impianto di Zinola continua a provocare inconvenienti, e per giunta [redacted] emerso che si spendono negli uffici 750 milioni l'anno per le bollette di telefono, acqua [redacted] luce.

[redacted] Arrivano segnali sempre più preoccupanti sui danni alla salute e all'ambiente provocati dalla centrale Enel di Vado Ligure. Secondo quanto confermato anche nel convegno di questi giorni che si tiene a Varazze, i malefici effetti dell'Enel influirebbero persino sul clima della Rivie[redacted]

L'UFFICIO TECNICO [redacted] ALBENGA. La segnaletica in centro andava senza dubbio rifatta, ma il balletto dei divieti di sosta decisi dal Comune in piazza del Popolo [redacted] in viale Martiri ha creato soprattutto confusione e paralizzato la viabilità cittadina. Un po' di organizzazione non guasterebbe.

Concorso abbonati

Con [redacted] Stampa due vincitori [redacted]

SAVONA. «Gli abbonati a La Stampa, i soliti fortunati». Così recita lo slogan del concorso che prem[redacted] ogni mese un fedelissimi dell'abbonamento [redacted] una bellissima Fiat Punto [redacted] e altri 147 lettori con centinaia [redacted] biglietti della lotteria istantanea «gratta e vinci». In particolare, il secondo estratto vince 1000 biglietti [redacted] il terzo e [redacted] quarto ne portano [redacted] casa 500.

Questo [redacted] sono stati due i vincitori nella provincia di Savona. Eccoli Dino Zunino, residente nella frazione Palo di Sassello e L'Istituto autonomo case popolari di Savona.

Zunino si è classificato 26° [redacted] porterà a [redacted] ben 100 taglianti «gratta e vinci», mentre l'ufficio dello Iacp si è aggiudicato 70 biglietti della lotteria istantanea.

L'iniziativa de La Stampa per gli abbonati si rinnoverà il me[redacted] prossimo con un'altra Fiat Punto [redacted] palio e i soliti 14500 biglietti «Gratta e vinci».

ISTITUTO PROFESSIONALE DI STATO
PER I SERVIZI COMMERCIALI
«G. MAZZINI»
SAVONA
Via Aonzo, 2 - tel. 82.44.50 - 82.59.66
Sono aperte le iscrizioni ai corsi **diurni** [redacted] **anche serali**:
- **TRIENNALI** di «Progetto '92» per [redacted] conseguimento della qualifica di **Operatore** [redacted] **Gestione** [redacted] di **Operatore dell'Impresa Turistica** con l'introduzione in tutte le classi della lingua inglese e dell'informatica.
- **BIENNALI** post qualifica per **Operatore Commerciale** (con accesso a tutti i corsi universitari).

Riempirsi il frigo [redacted] al [redacted] fa risparmiare o [redacted] per [redacted]? Meglio comprare giorno per giorno al vostro Crai [redacted] fiducia.
CRAI
SUPERMERCATI E NEGOZI ALIMENTARI

La mappa delle aziende a rischio in provincia presentata ieri a Palazzo Nervi

Rifiuti tossici, ecco gli imputati

L'Acna di Cengio ha in custodia 378 tonnellate di scorie velenose, al secondo posto la Piaggio di Finale
Il problema delle discariche abusive. Le cave Fazzari e il caso della Mazzucca di Cairo. La centrale Enel

SAVONA. L'Acna di Cengio detiene il record nello stoccaggio di rifiuti tossico-nocivi in provincia di Savona. Lo stabilimento chimico valbormidese produce l'80 per cento dei rifiuti tossici savonesi. Solo nelle [illegible] industriali di Cengio la Provincia ha infatti autorizzato lo stoccaggio di 378 tonnellate di materiali ritenuti dannosi. Questi i dati emersi dal convegno «L'ambiente in tre dimensioni», che ha tenuto banco negli ultimi due giorni a Palazzo della Provincia.

Rifiuti. Per quanto riguarda i rifiuti tossici, l'Acna di Cengio detiene il record assoluto di stoccaggio di sostanze classificate come nocive. I quantitativi comunicati all'Amministrazione provinciale sino al 31 dicembre del 1994 ammontano a 378 tonnellate. Lo stabilimento Piaggio di Finale Ligure ha stoccato invece circa 42 tonnellate. Nel territorio di Cairo Montenotte la Provincia ha autorizzato altre due discariche di tossico-nocivi [illegible] tonnellate per la 3M Ferrania e 32 per l'Enichem. L'Enel di Vado Ligure, infine, ha dichiarato lo stoccaggio di 10 tonnellate di rifiuti tossici. Questo elenco ovviamente non comprende le discariche abusive, che vengono create e alimentate all'insaputa della Provincia. I fusti tossici scoperti a Tovo San Giacomo, Castelvecchio e nell'entroterra

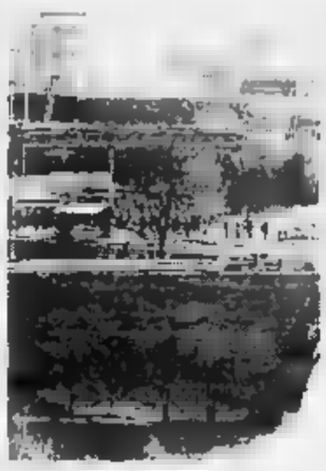

Acna nel mirino per i rifiuti tossici

di Finale, nelle cave Fazzari di Borghetto e in quelle abbandonate di Andora o la recente discarica abusiva della Mazzucca di Cairo sono testimoniano purtroppo che non tutti i tossico-nocivi vengono dichiarati.

Aria. Per quanto riguarda il monitoraggio dell'aria, il convegno della Provincia ha evidenziato novità importanti soprattutto per quanto riguarda la centrale Enel di Vado Ligure. Gli esperti ingaggiati dall'Amministrazione provinciale hanno infatti scoperto che la maggior parte dei fumi e delle ceneri prodotte dalla centrale termoelettrica di Vado Ligure ricadono sui Comuni limitrofi e in particolare nell'entroterra. Le zone più colpite dalla ricaduta delle [illegible] sono infatti Cadibona, Altare, Vezzi Portio e la frazione di Segno mentre Vado, Quiliano e Savona restano relativamente al riparo da questa pioggia di scorie e sostanze nocive. I risultati del convegno hanno inoltre evidenziato la necessità di realizzare una [illegible] rete di monitoraggio dell'Enel, orientata verso l'entroterra.

La Provincia ha inoltre evidenziato l'importante attività [illegible] controllo effettuata sulle industrie savonesi negli ultimi due anni. Gli agenti di palazzo Nervi hanno infatti controllato 477 aziende savonesi, segnalandone 175 alla magistratura. Sono stati denunciati per il reato di inquinamento anche 300 persone che sono state poi condannate al pagamento di ammende.

Acqua. Gli studi della Provincia hanno evidenziato la precarietà degli scarichi fognari dei Comuni. Oltre il 70 per cento degli enti locali infatti non rispetta le regole per lo smaltimento dei liquami. Malgrado la maggior produzione di liquami avvenga a Savona e Albenga, il [illegible] mare più pulito è quello compreso fra Loano e Pietra Ligure. [e. b.]

Il «sindaco dei ragazzi»

Celle, gli alunni danno il via alla loro campagna elettorale

CELLE L. [illegible] apre domani la campagna per l'elezione del «Sindaco dei ragazzi».

Il baby sindaco verrà eletto il 26 febbraio tra gli studenti residenti nel Comune, che frequentano le quinte elementari [illegible] le medie. Tutti gli elettori sono candidati [illegible] se il sindaco non verrà subito votato a maggioranza assoluta, i piccoli elettori torneranno alle urne per il ballottaggio, domenica 5 marzo. [illegible] perché eleggere un «Sindaco dei ragazzi?». Innanzitutto perché da quando l'amministrazione comunale retta dall'ex sindaco Maria Teresa Carbone aveva deciso di battezzare Celle «Città dei ragazzi», sembrava naturale dare a questi ultimi un riconoscimento ufficiale attingendo dalle esperienze di comuni francesi e di Aulla, in Toscana, dove da tempo sono attivi i Cer. Dopo l'autoscioglimento del Consiglio comunale degli adulti, il commissario prefettizio Andrea Santonastaso [illegible] deciso di portare comunque avanti il progetto in collaborazione con medie [illegible] elementari. Ma a che cosa e a chi servono i Cer? Innanzitutto ai ragazzi che potranno intervenire con vere e proprie delibere sullo ciò che li riguarda: scuola, sport, gioco, ambiente, cultura, spettacolo. E poi agli adulti, genitori, insegnanti, amministratori, che avranno forse modo di recuperare un po' della distanza che troppo spesso li separa dal mondo dei giovani. Il Cer sarà composto da 16 seggi: 12 alle medie; 4 alle elementari. Sindaco e vice sindaco saranno studenti delle medie. Con lo slogan «Al voto, al voto!», l'amministrazione di Celle ha invitato i giovani ad apporre nelle scuole, in uno spazio riservato, manifesti, volantini e quant'altro servirà per esprimere idee e candidature. Fuori dalla scuola, i ragazzi potranno dare vita a feste, riunioni, giochi, volantinaggi e a tutta la fantasia che sapranno esprimere per «scaldare» l'elettorato. [e. z.]

Dai Cobas un polemico documento

Sesso: la scuola non aiuta a capire

SAVONA. A scuola l'educazione sessuale proprio non [illegible]na. Lo denunciano i Cobas con un documento molto polemico contro professori e presidi. Spiega Franco Xibilia: «Si vanno moltiplicando testi e videocassette per insegnare questa "materia", ma restano ancora [illegible] superare molte resistenze».

Nella maggior parte delle scuole, osservano i Cobas, i presidi e i Consigli d'istituto [illegible] rivolgono ad esperti esterni, con incontri e riunioni frammentarie ed episodiche, slegati dai normali programmi.

Eppure l'educazione sessuale costituisce un aspetto importante per lo sviluppo psicologico dei ragazzi, nella fase delicata fase della pubertà. Ancora Xibilia: «Il pericolo è quello di creare atteggiamenti sessuofobici o inibizioni nei ragazzi. Possono nascere, in questo contesto, comportamenti frustranti e violenti».

I Cobas vorrebbero che gli insegnanti fossero coinvolti [illegible] progetto e preparare allievi e allieve a vivere un'adolescenza sessualmente consapevole. E i genitori? «Dovrebbero iniziare a pretendere un'educazione sessuale garantita. Ex sessantottini, è il vostro momento.....». Franco Xibilia è sicuro di aver sollevato un problema importante e trascurato da molti istituti. Anche per quanto riguarda la prevenzione anti-Aids. Come insegna il [illegible] del Calasanzio. [g. o.]

[illegible]

PALAZZO [illegible]

Il bilancio dell'Ambiente convegni, ricerche e controlli

Convegni, ricerche ma anche attività di controllo. Questo il programma dell'assessore alla Cultura [illegible] alla Caccia della Provincia, Piera Olivieri, per gli ultimi mesi di attività. Le Guardie ecologiche volontarie di Palazzo Nervi sono state incaricate di effettuare controlli a tappeto contro le discariche abusive. Nei programmi dell'assessore Olivieri figurano inoltre [illegible] convegno in collaborazione con il Wwf, una giornata di [illegible]dio sulla salvaguardia delle coste e un convegno sull'ambiente e l'educazione. [e. b.]

VADO L.

Incidente sulla tangenziale ferito un pensionato

Incidente, ieri mattina, sulla superstrada di Vado. Un'auto è sbandata sull'asfalto viscido e si è schiantata contro il guardrail. Il conducente Sergio Barbaro, 60 anni, abitante a Savona in via Garibaldi, è rimasto incastrato nell'abitacolo [illegible] per liberarlo sono dovuti intervenire i vigili del fuoco. Ha riportato un trauma cranico giudicato guaribile in 20 giorni. [c. v.]

SCUOLA

Sindaco [illegible] Assoindustriali un incontro al «Da Vinci»

Il sindaco Francesco Gervasio e il direttore dell'Unione Industriali Luciano Pasquale saranno ospiti domani alle 10 dell'istituto professionale «Da Vinci» per un incontro sul tema «Savona, quale futuro». [g. o.]

GIORNALAI [illegible]

Martedì nella sede Cgil il congresso del Sinagi

Inizia martedì nella sede della Camera del lavoro, il congresso provinciale del sindacato italiano giornalai. E' prevista la partecipazione di Ippolito Gugliotta, della segreteria regionale della «Sinagi». [c. v.]

FURTO

Parcheggia l'auto sotto casa e [illegible] rubano tutte le gomme

Ladri in azione, l'altra notte, in corso Colombo. I malviventi hanno rubato le gomme [illegible] una Renault 5 che la proprietaria, F.P., [illegible] anni, aveva parcheggiato sotto casa. [c. v.]

[illegible]

[illegible] picchiato [illegible] padre domani via al processo

Alberto Rebuffi, 40 anni, Varazze via Cairoli, compare domani mattina in tribunale per rispondere dell'accusa di rapina. E' imputato di aver picchiato il padre per rubargli il portafogli con i soldi (circa ventimila lire). [c. v.]

Il sindaco Parodi ha chiesto un incontro con il prefetto

Ora la cartiera di Varazze sta rischiando la chiusura

VARAZZE. Allarme occupazione a Varazze. La cartiera rischia la chiusura.

L'altra mattina i responsabili della «Continental Papers», sindacati e Consiglio di fabbrica, sono stati ricevuti dal sindaco per problemi legati alla sopravvivenza dello stabilimento del Pero. Sembra infatti che [illegible] causa di ritardi nelle procedure burocratiche siano ancora lontani i tempi di realizzazione di due capannoni, uno per lo stoccaggio della materia prima l'altro per il deposito dei prodotti finiti [illegible] che attualmente vengono trasportati in Valle Stura con costi che gravano sull'attività produttiva. E malgrado la Commissione edilizia comunale abbia dato parere favorevole alle licenze, sembra che ci vogliano ancora dai sei agli [illegible] mesi perché la cartiera possa avere tutte le carte [illegible] regola. L'autorizzazione della commissione dovrà infatti essere esaminata dal Consiglio comunale e, se approvata, passare al vaglio della Regione. In ragione di questi «tempi tecnici», la famiglia Gio[illegible] di Lucca, proprietaria delle quote di maggioranza, ha minacciato di smantellare lo stabilimento e trasferire l'attività in Toscana. Il sindaco Giovanni Battista Parodi dopo l'incontro ha commentato: «Abbiamo sanato i vecchi abusi edilizi e la commissione edilizia ha dato parere favorevole alla realizzazione dei nuovi capannoni. Purtroppo le procedure di [illegible] impongono tempi lunghi. Da parte nostra, abbiamo assicurato tutto l'impegno per mantenere [illegible] in Varazze l'attività, purché venga svolta nel rispetto dell'ambiente. Sarà mia personale premura chiedere un incontro al prefetto». [a. z.]

STOVIGLIAI [illegible]

Una lettera dei lavoratori

Dopo il «no» del ministero del Lavoro alla vendita della Cooperativa [illegible] Stoviglie alla privata Cabur, i soci-lavoratori [illegible] oltre sei mesi senza stipendio per la messa in liquidazione contta dell'azienda, hanno scritto [illegible] drammatica lettera al prefetto e alle autorità locali nella quale manifestano la convinzione di essere stati abbandonati a se stessi sia dalla Lega delle Cooperative, sia dalle autorità: «I sacrifici delle 130 famiglie rimaste senza alcuna risorsa e la disperata ricerca di un lavoro anche precario avevano come scopo quello di sopravvivere nella speranza di una possibile ripresa dell'attività produttiva - scrivono -. Tale speranza ora alimentata dalle notizie riguardanti l'interessamento della Cabur. Oggi - concludono in sintesi - esterrefatti per aver saputo che il ministero procederà con una pubblica asta, ci chiediamo se non si debba giungere ad atti estremi violando l'ordine pubblico». [a. z.]

I dati della Chiesa

In Liguria il matrimonio è in crisi

Il Tribunale Ecclesiastico Ligure che opera presso l'arcidiocesi di Genova affrontando cause di carattere matrimoniale, ha emesso nel 1994 82 sentenze, 20 di più dell'anno precedente. Ben 78 matrimoni religiosi e concordatari sono stati dichiarati nulli; per 4 casi, invece, l'istanza è stata respinta. Anche nel '93 ci sono stati 4 casi in cui il Tribunale ha respinto la richiesta di nullità. I dati sono [illegible] comunicati da mons. Rigon nell'inaugurazione dell'anno giudiziario del Tribunale Ecclesiastico.

Mons. Rigon ha sottolineato la lettura dei dati con considerazioni di preoccupazione da parte della Chiesa sulla famiglia in Italia e in Liguria. Nel '94 [illegible] Italia i matrimoni sono diminuiti dell'8,2 per cento rispetto al 1993: i matrimoni falliti sono, grosso modo, uno su tre.

Il dato della Liguria è ancora più pesante: su circa 7500 matrimoni (oltre 7800 celebrati nel '93), ci sono state nel '94, addirittura [illegible] separazioni legali. [a. l.]

Scaldabagno guasto

Sta meglio il giovane ustionato

ALBISOLA S. Migliorano le condizioni di Fabio Minetti, [illegible] anni, abitante in piazza Dei Mille, rimasto gravemente ustionato venerdì sera dall'acqua bollente dello scaldabagno.

Al giovane, ricoverato al Centro grandi ustionati di Sampierdarena, i medici hanno sciolto la prognosi dopo le intensive cure alle quali è stato ininterrottamente sottoposto dal momento del ricovero.

La vittima, per cause ancora da accertare, è stato investito dall'acqua dello scaldabagno [illegible] gas staccatosi improvvisamente dalla parete. L'acqua, che fortunatamente gli ha risparmiato il volto, gli è finita su tutto il corpo determinando sul torace, sul dorso e sulle braccia ustioni di primo e secondo grado.

Malgrado [illegible] dolore e lo stato di choc Minetti, che al momento dell'incidente era solo in casa, ha chiamato la Croce Verde e solo dopo il trasporto al San Paolo di Savona è stato trasferito al centro specializzato di Genova. [a. z.]

Contro la Finanza

Ricorso al Tar per i dentisti del Savonese

SAVONA. Dopo i controlli della Guardia [illegible] Finanza scatta la controffensiva dei dentisti. La [illegible] provinciale dell'Associazione dentisti, nell'ambito di un'iniziativa nazionale, ha intenzione di far ricorso [illegible] Tar per denunciare i meccanismi di indagine delle Fiamme gialle, ritenuti non legittimi.

In un documento firmato dall'Andi provinciale si legge che i metodi seguiti nelle indagini «non sono specificamente attinenti alle verifiche sull'attività professionale e pertanto verrà aperto un enorme contenzioso».

Intanto, nei giorni scorsi si è riunita l'assemblea provinciale dell[illegible]i, che ha preso atto [illegible] soddisfazione dei recenti controlli fiscali operati dalla Guardia di Finanza. Le indagini hanno dimostrato, infatti, una percentuale di evasione, peraltro presunta, che i dentisti giudica[illegible] molto bassa. Secondo i dati resi noti dall'Andi potrebbe essere quantificata in meno del 10 per cento dei dichiaranti. [p. p.]

LETTERE AL GIORNALE

Qualche precisazione sui corsi di sostegno

In riferimento all'articolo pubblicato su «La Stampa» il 7 febbraio a proposito dei corsi di sostegno nelle scuole savonesi, vorrei puntualizzare che le lettere inviate alle famiglie, riguardanti l'attuazione dell'Ordinanza ministeriale n. 3 del 3/1/1995, che disciplina gli interventi destinati agli studenti il cui livello di apprendimento sia giudicato dal consiglio di classe insufficiente in una o più discipline, sono due.

Con la prima, scritta in data 24/1/1995 ho cercato di spiegare alle famiglie [illegible] tutti gli studenti in che [illegible] consista la «novità» e come sarà gestita dal punto di vista organizzativo; nella seconda, inviata al termine di ciascun scrutinio alle famiglie degli alunni tenuti a partecipare ai corsi, sono [illegible] indicati i corsi stessi.

In calce alla lettera è riprodotto un modulo per l'eventuale scelta della famiglia di provvedere direttamente agli interventi necessari al superamento di una o più insufficienze.

Infatti non sono i docenti che «hanno anche lasciato libere le famiglie di scegliere i docenti per lezioni private fuori dall'istituto» ma è la citata ordinanza ministeriale che permette (art. 2 comma 4) alle famiglie che ne facciano espressa richiesta, di provvedere direttamente al recupero.

Non risponde al vero né che «molti dei corsi di sostegno in programma sono tenuti in mattinata» né che «numerosi insegnanti hanno dovuto affettuare diversi rientri».

Nella seduta del 15/12 scorso il collegio dei docenti ha deliberato che a) i corsi avranno inizio solo dopo la conclusione di tutti gli scrutinii (9/2/1995) b) si svolgeranno nei pomeriggi [illegible] lunedì, mercoledì e giovedì c) i corsi saranno tenuti dai docenti interni che si dichiareranno disponibili.

Poiché fino ad ora essi sono pochissimi, ci si impegnerà al massimo sperando di riuscire nell'impresa, a reperirli all'esterno mediante i contratti d'opera previsti dalla normativa vigente.

A tutt'oggi il finanziamento, a suo tempo richiesto, [illegible] stato solo annunciato con nota del provveditorato numero 10211 del 3/12/1994 e forse è anche per questo che i docenti, già scottati per la vicenda del fondo incentivante, sono restii a dichiararsi disponibili.

Prof. Arturo Ivaldi,
preside Istituto tecnico statale commerciale e per geometri «F. Patetta», Cairo Montenotte.

I «clienti porci» del Bancomat Carisa

«Avviso ai clienti porci.
Gli scontrini dei prelievi bancomat vanno gettati nei cestini e non per la strada».
Questo singolare comunicato (non crediamo abbia avuto l'autorizzazione dei vertici Carisa) era affisso con lo scotch sul frontale dell'apparecchio Bancomat di corso Colombo, angolo via Ponchielli. «Clienti porci»? Non vi sembra [illegible] po' esagerato?

Lettera firmata, Savona

Scrivere [illegible] La Stampa, piazza Marconi 3/6, Savona. Per i fax: 019-81.09.71.

NUMERI UTILI

AUTOAMBULANZE

Savona: telefono 822.822 (Varazze-Spotorno)
Cairo: telefono 50.091 (tutta la [illegible] media)
Pietra Ligure: telefono 626.666 (da Noli a Borghetto)
Albenga: telefono 50.348
Alassio: telefono 640.069
Andora: telefono 65.344
Borghetto: telefono 970.238
Laigueglia: telefono 690.231
Ceriale: telefono 996.105 - 991.333

SAVONA
Sono di turno dalle 8,30 alle 20:
Padovani, via Chiavella 14, telefono 801.318
Della Villetta, via Montegrappa 24, telefono [illegible]
Dell'Ospedale, a [illegible] 178, telefono 629.937.
Il servizio notturno è garantito dalla farmacia: *Della Ferrara*, corso Italia 153, telefono 827.202.
ALASSIO
Bonavia, c. Vittorio Veneto [illegible], telefono 640.606.
ALBENGA
Ex ospedale, via Mela Ignoto, telefono 53.007
ALBISOLA SUPERIORE
San Nicolò, via Turati 7, telefono 489.910.
ALBISSOLA MARINA
Fontana, via Biglieti 24, telefono 481.815
[illegible]TO S. SPIRITO
Comunale, via Europa 33, tel. 871.013
CAIRO MONTENOTTE
Manuelli, via Roma 75, telefono 503.655.
CERIALE
Nan, lungomare Diaz 63, tel [illegible]
[illegible] LIGURE
Schenone, via Garibaldi 14, telefono 692.890.
LOANO
Superiore, via Dante 47, telef. [illegible].
MILLESIMO
Savoldi, piazza Italia 45, tel. [illegible].
NOLI
Monte Ursino, [illegible] Italia 10, telefono 748.236.
PIETRA LIGURE
Soccorso, via Battisti.
QUILIANO
Comunale, via Roma 55, telefono 667.329.
VARAZZE
Monteravo, [illegible] Marmeli 24, telefono 934.610.

GUARDIA [illegible]

Notturna, prefestiva e festiva:
Distretto Savona: telefono 824.444 (Varazze-Spotorno)
Distretto Pietra Ligure: telefono 627.777 (Spotorno-Borghetto)
Distretto di Albenga: telefono 540.990
Distretto di Altare: telefono 580.72
Distretto di Cairo: telefono 504.062
Distretto di Cellizzano: telefono 78.897
Distretto di Millesimo: telefono 564.027
Distretto di Arenzano: telefono 912.73.06
Distretto di Cogoleto: telefono 918.34.56

STATO CIVILE

SAVONA 11 FEBBRAIO

NATI. Valentina Rogano, Carmen Vardanega

MATRIMONI. Nessuno.

MORTI. Elena Olivieri ved. Stuccani, di [illegible] anni, residente a Valleggia in via Valletta Rossa 6/1, trasporto diretto previsto per questa mattina alle 10,40 al cimitero di Valleggia.

Elda Ravera ved. Bertocchi, di 75 anni, residente [illegible] Savona in piazza [illegible] Popolo 10/2; trasporto diretto previsto per questa mattina alle 9,45 al cimitero di Zinola.

Francesca Luigia Messa ved. Radaelli, di 87 anni, residente a Monza in via Guerrazzi 35; trasporto diretto previsto per questa mattina alle 8,45 al cimitero di Monza.

Mauro Ciarlo, di 75 anni, residente a Savona in via Guidobono 25/5; funzione religiosa prevista per questa mattina alle 8,15 nella cappella dell'obitorio dell'ospedale San Paolo di Savona.

Silvana Capra ved. Bergata, di [illegible] anni, residente a Savona in via Crispi 64; i funerali si svolgeranno questa mattina alle 8,45 nella chiesa parrocchiale di San Dalmazio a Lavagnola. Giorgina Chiavacci ved. [illegible] Colto, di 80 anni, residente a Savona in via Venezia 7/3, trasporto [illegible]to fissato per oggi alle 9,45 al cimitero di Zinola.

APPUNTAMENTI

[illegible]ONA

Percorso gastronomico

Oggi appuntamento gastronomico alla locanda del Santuario [illegible] «E Seiann-e de gasse e du rostu». L'iniziativa è organizzata dall'associazione A Campanassa. Per le prenotazioni occorre telefonare al numero 87.92.15. [e. b.]

[illegible]

Assemblea degli alpini

Oggi a Gorra alle 8,30 si terrà l'assemblea generale ordinaria dei gruppi dell'associazione nazionale alpini d'Italia. Alle 11 è prevista una messa nella chiesa parrocchiale e alle 13 il pranzo. [e. b.]

[illegible]

Conferenza alla Sala Cappa

Domani alle 20,30 alla Sala Cappa di via dei Mille è in programma una conferenza dell'architetto Gimapiero Aschiero e dell'ingegner Mauro Dell'Amico. L'iniziativa è organizzata dal Gruppo turistico giovanile. [e. b.]

POLITICA

OGGI A GENOVA L'ABBANDONO DEL CARROCCIO

Al Centro Congresso dei Magazzini del Cotone si ufficializza la scissione della Lega Nord

Federalisti, suona l'ora dell'esordio

A capo della Lif saranno Cappelli, Guglieri e Latronico

GENOVA. Con la nascita della Lif, Lega italiana federalista, al Centro congressi dei magazzini del cotone si consuma la scissione della parte più consistente dell'ex popolo Carroccio dalla schiera di Umberto Bossi. Ma sin da giovedì prossimo a Roma è previsto un incontro con i federalisti e liberaldemocratici di Canavese, Michelini e Costa che potrebbe sfociare nella creazione di un unico grande raggruppamento dei parlamentari fuoriusciti dalla Lega Nord.

La Lif sarà guidata dai parlamentari liguri Cappelli, Guglieri e Latronico, gli ultimi a staccarsi, dopo le defezioni a raffica di Castellaneta, Canavese e Dallara avvenute nei mesi scorsi. Dietro loro quadri intermedi, sindaci, assessori, militanti, «attacchini» della prima ora: un esercito deluso che ha perso, in pochi mesi vorticosi, il contatto con l'opinione pubblica e l'entusiasmo popolare che pure si constatava a tutte le manifestazioni pubbliche.

La nuova fondata da Cappelli può contare complessivamente su 25 parlamentari e ha ottenuto un discreto seguito soprattutto nel comprensorio di Savona. Il destino di questa formazione politica è legato al polo liberal-democratico guidato da Forza Italia. **[e. b.]**

ALTRI SERVIZI NELLE PAGINE NAZIONALI

Savona, ecco i superstiti

Il segretario provinciale Giusti e Tripodi restano fedeli a Bossi

SAVONA. Dopo la disastrosa scissione, il Carroccio conta i superstiti. Il segretario provinciale della Lega Nord nei giorni scorsi ha effettuato un censimento dei soci militanti per ricominciare l'attività politica un gruppo di fedelissimi. L'area leghista savonese, del resto, oggi è divisa in quattro settori. I primi a lasciare, sono stati Cristoforo Astengo e Mario Troisi che oggi fanno parte del movimento federalista che fa capo a Miglio. Astengo e Troisi lasciarono il Carroccio dopo furibondi litigi con il senatore Cappelli. Lo scorso autunno la Lega aveva perso l'onorevole Cristoforo Canavese e l'ex segretario comunale Enrico Viazzo. Infine, a gennaio, è la scissione più consistente con la fuga di Sergio Cappelli.

Il senatore è conquistato seguito di rilievo soprattutto in consiglio comunale a Savona. Nell'ambito Palazzo Sisto, infatti, hanno aderito alla Lega Italiana Federalista il vicesindaco Dario Amoretti, l'assessore al Commercio, Silvano Gianotti e i consiglieri Mario Di Murro, Anna Speranza, Rosa Nunez, Angelo Varcada, Maurizio Marson. A Varazze, Cappelli ha ottenuto l'appoggio del consigliere comunale Franco Molesti e dei membri del direttivo locale, Domenico Delfino, Alessandro Bozzano e Antonio Bruzzone. In Valbormida, la Lif ha conquistato il consigliere comunale di Cairo Montenotte, Osvaldo Scalzo. Il senatore Cappelli sostiene comunque che la lista completa degli aderenti alla associazione verrà divulgata domani, termine del congresso in programma oggi a Genova.

Moltissimi leghisti sono invece rimasti fedeli a Bossi, a cominciare dal segretario provinciale Guglielmo Giusti e dal segretario comunale Antonio Tripodi. Fra i personaggi di spicco savonesi figurano inoltre Olga Dolfi, Roberto Nicolich, Anna Bassignana, Riccardo Bibile, Gabriele Ferrari, Michele Chiarulli, Vittorio Freccero, Geralamo Galatolo, Luca Deiana, Maria Rosa Bianucci, Davide Maranzano, Monica Mercuri e Franco Pandolfo di Albisola Superiore, Oscar Bedondo di Celle Ligure, Vibio Mestron, Luigi Gaudenzi e Giovanni Damole di Varazze. In Valbormida, sono rimasti fedeli a Bossi Oscar Degliotti e Paolo Magni di Cairo, Franco Bologna e Emma Irgher di Carcare, Guido Bonino, Ugo De Andreis di Cengio e Pietro Mallarino di Millesimo. **[e. b.]**

Dario Amoretti, vicesindaco di Savona

In Riviera pochi dissidenti

Ma tempo fa c'erano state «fughe» Grossa frattura ad Albenga

ALBENGA. In Riviera, la Lega Nord contiene le perdite. Sono pochi i leghisti ad aver lasciato movimento di Bossi per seguire il senatore Cappelli. Tuttavia alcuni Comuni la rappresentanza del Carroccio aveva già subito mutilazioni. A Finale Ligure, per esempio, sta assumendo importanza il Movimento federalista di Roberto Paolino che si ispira al filosofo Miglio. A Borghetto Santo Spirito, la Lega Nord dopo aver sfiorato la cla conquista del Comune, si era comunque assicurata 5 consiglieri. Di questi solo uno è rimasto. Una vera e propria è invece verificata ad Albenga, dove il segretario Francesco Nattero e il vicesegretario Mario Lazzarini hanno lasciato la Lega Nord per incompatibilità con la linea politica di Bossi, sostenendo che «nel Carroccio non esiste più democrazia». Con loro sono usciti anche Anna Maria Vercellino, Corrado Moraglio, Manuel Zanardini e Christian Guido.

Tutti gli altri leghisti, invece, seguono sempre lo stendardo di Alberto da Giussano e sono particolarmente critici nei confronti di Cappelli. In particolare, il sindaco di Alassio, Roberto Avogadro e il sindaco di Pietra Ligure, Daniele Negro. Restano con Lega Nord anche Guido Betti di Alassio, Marco Federici e Aldo Gavioli di Loano, Paolo Ripamonti, Salvatore Nocht e Roberto Bosso di Laigueglia, Giancarlo Roatta e Sergio Fuschi Ceriale, Darla Arecco di Spotorno, Luisella Rave di Balestrino, Pier Luigi Torielli e Pier Luigi Ivaldi di Finale Ligure. A Borgio Verezzi, e Bossi il consigliere comunale Nadia Fadel. Restano leghisti Angelo Pollo di Vado Ligure, Daniele Bonora, Federica Peluffo e Giuseppe Benzi di Spotorno. Compatta la sezione di Finale Ligure di Alessandro Gattero.

A Pietra Ligure, oltre al sindaco Negro, restano con la Lega Nord vicesindaco Giacomo Accame e inoltre Lorenzo Maritano. A Loano, Bossi conta su Angelo Traverso e Aldo Gavioli. Ad Albenga, la federazione provinciale si affida a Maurizio Sacchetti. Ad Alassio, oltre al sindaco Avogadro, restano Pietro Drago e Marco Melgrati. Molti leghisti del Ponente avevano lasciato il movimento fin dallo scorso anno, quando Bossi aveva stretto alleanza con Berlusconi, ora il Carroccio sta vivendo una fase di riflusso **[e. b.]**

Roberto Avogadro, sindaco di Alassio

E Del Gaudio vuole interventi per i disoccupati

Casini ieri a Savona rilancia Ccd e Polo

SAVONA. Il Ccd esce allo scoperto con il leader nazionale Pier Ferdinando Casini. Intanto Del Gaudio lancia in Parlamento l'allarme-occupazione per la provincia di Savona.

Casini. Il capo carismatico del centro cristiano democratico ha ribadito ieri mattina a Palazzo della Provincia di fronte a un pubblico di circa 200 persone gli impegni del ccd con il Polo delle libertà. Casini ha tuttavia ribadito la disponibilità di trovare un accordo con i progressisti per stabilire tempi e modalità delle elezioni. Gelido il commento sul presidente Scalfaro: «E' già molto tempo che non sono in grado di decifrare i suoi messaggi». In provincia di Savona il ccd annovera nelle sue file, fra gli altri, Angelo Ferrari, Sandro Gomelli, Lucio Colantuoni, l'ex comandante della Capitaneria, Antonino Frisone.

Del Gaudio. Il deputato progressista Michele Del Gaudio ha presentato un'interrogazione urgente al governo per sottolineare i mila disoccupati della provincia di Savona. Del Gaudio ha chiesto che vengono utilizzati in lavori socialmente utili gli operai in mobilità.

Astengo. Intanto, il politologo di sinistra Franco Astengo sollecita una riflessione sulla scissione della Lega Nord e sulla possibilità di aprire un confronto con il Carroccio: «La Lega Nord deve passare la fase dell'arroccamento».

Pierferdinando Casini leader del Ccd

Ppi. Laura Barberis è il nuovo segretario comunale del ppi. Ha vinto il ballottaggio con Giorgio Viaggi per 49 voti a 34. **Gelsomino.** L'ex leader di Alleanza democratica poi confluito nel ppi, Giuseppe Gelsomino, minaccia di dar vita a un «Comitato per Berlusconi». L'iniziativa sorge in anteposizione al «Comitato per Prodi» della sinistra del ppi.

Sinistra liberale. Il movimento di Giovanni Genta e Federico Riolfo plaude alla nascita della Lif e ribadisce l'appartenenza al Polo delle libertà. **[e. b.]**

GIUSTIZIA

LA LEGGE E IL BUON SENSO

Accolta la tesi di un commerciante che ospitò una coppia di albanesi senza segnalarli

Assolto negoziante troppo generoso

Accettando l'invito del parroco, diede alloggio a marito e moglie ma il Comune di Spotorno lo multò Ha spiegato: «Ho soltanto voluto fare una buona azione»; non pagherà l'ammenda di 2 milioni e mezzo

SAVONA. Aveva ospitato in casa una coppia di profughi albanesi, marito e moglie, che erano arrivati a Savona con migliaio di connazionali, in cerca di una sistemazione e di un lavoro. Un gesto di solidarietà e di umanità che, però, dopo qualche mese, gli era costata una salata multa. Mario Sbravati, noto commerciante di Spotorno (è il padre del giocatore del Savona, Michele), era finito nei guai per essersi dimenticato di denunciare gli inquilini (lo prevede una vecchia legge del '70) ed era stato invitato dal Comune a pagare due milioni e mezzo di contravvenzione. «Non pensavo di dover segnalare i due stranieri» si è inutilmente giustificato.

Ieri mattina, però, il pretore onorario di Savona, Alessandro Berta, gli ha dato ragione: ha infatti accolto il ricorso presentato dall'avvocato Ottavio Pasquali, difensore dell'esercente, per «motivi di ordine morale, sociale» e «considerato lo stato di necessità in cui si trovavano i due albanesi». Mario Sbravati non dovrà pagare nulla.

I fatti. E' l'ottobre '91: la caserma «Bligny» di Legino chiude definitivamente i battenti. Un migliaio di profughi albanesi, che da sei mesi erano ospitati nella struttura militare, vengono sistemati nei vari Comuni della Liguria e fuori Regione. Reperire gli alloggi è un compito difficile, soprattutto in provincia di Savona, nonostante vuoti migliaia gli appartamenti sfitti, che per mesi o mesi rimangono chiusi, in attesa dei turisti. Dodici profughi trovano posto nelle case popolari «Buglio» a Cairo Montenotte. Altri vengono sistemati in alberghi o abitazioni private a Savona, Albisola Superiore, Cosseria, Vado, Celle Ligure.

A Spotorno, don Carlo Rebagliati, che ha trovato ospitalità a una trentina di loro, lancia un appello ai parrocchiani perché si occupino delle coppie sposate «che in canonica non possono stare». Fra i primi a raccogliere l'invito è Mario Sbravati, commerciante. Ha un appartamento libero e non ci pensa due volte a destinarlo a marito e moglie albanesi, che altrimenti correvano il rischio di essere separati o di finire, addirittura, in Comuni diversi.

Il commerciante, però, si dimentica di denunciare gli «inquilini» al Comune come prevede una legge promulgata negli Anni 70 ai tempi del terrorismo e delle brigate rosse. E dopo qualche mese i vigili gli notificano una contravvenzione di due milioni e quattrocentomila lire.

Mario Sbravati ci rimane male e fa ricorso. «Ho voluto fare una buona azione - dice all'avvocato Ottavio Pasquali che ha seguito tutta la pratica legale - e mi multano per una semplice dimenticanza. Non pensavo proprio di doverli denunciare al Comune». Il ricorso parte immediatamente, ma non ha fortuna. Il negoziante, però, decide di andare avanti e si rivolge all'autorità giudiziaria.

Ieri mattina, l'udienza davanti al pretore che ha accolto il ricorso e la tesi dell'avvocato Pasquali. Mario Sbravati non dovrà pagare i due milioni e mezzo. La motivazione della sentenza si conoscerà soltanto fra qualche settimana.

Claudio Vimercati

Mario Sbravati, assolto

Portuali, invalidità contestate

A rischio il prepensionamento per alcune decine di lavoratori

SAVONA. Mentre la «Savona Terminals» stempera le polemiche con la Compagnia portuale «Pippo Rebagliati» a proposito della concorrenza delle tariffe, in porto scoppia una nuova «guerra» e riguarda l'idoneità al lavoro. Decine di lavoratori appartenenti alla vecchia guardia, che avevano fatto domanda di prepensionamento per sopravvenuta inidoneità al lavoro, rischiano di veder sfumare la possibilità dopo che il ministero della Marina Mercantile ha disposto una serie di visite mediche che a Savona sono iniziate pochi giorni fa. Ma la commissione sanitaria, formata tra l'altro da Inail e Inps, ha ritenuto non idoneo al lavoro solo chi presentava invalidità.

Il segretario del settore marittimi della Uil, Adriano Bocca, dice: «I lavoratori del porto contestano il metodo burocratico con cui questa commissione sta trattando il futuro dei portuali. Si tratta di medici che hanno una scarsa conoscenza della complessità del lavoro portuale. I parametri utilizzati per le loro valutazioni, previsti dalla legge 222/84 sull'invalidità civile, non sono applicabili ai lavoratori portuali per i quali è prevista la sana e robusta costituzione».

A nulla sembra essere servito, fino a questo momento, l'intervento del commissario dell'Ente Porto, Manlio Rittore. Conclude Bocca: «Le casse dell'Inps non vanno salvate a spese dei lavoratori ma a spese dei parassiti».

Intanto, la società «Savona Terminals» ha voluto stemperare i toni della polemica scoppiata dopo che la Cooperativa «Sabazia» ha fatto richiesta di poter lavorare in banchina, a fianco dei lavoratori della Compagnia «Pippo Rebagliati», che si è trasformata in impresa soltanto una decina di giorni fa. Una richiesta giunta proprio nel momento culminante delle trattative sulle tariffe tra Culp e «Savona Terminals». **[p. p.]**

Peugeot 306, la bellezza: 21 versioni, 3 e 5 porte, benzina e Diesel, da 71 a 150 cavalli, automatica, cabriolet e anche berlina.
Peugeot 306, la sicurezza: doppie barre di rinforzo laterali, struttura a deformazione progressiva, cinture con pretensionatore, disponibilità Airbag e ABS. Peugeot 306 tutto per piacervi; anche comodità del servizio *PEUGEOT ASSISTANCE*.

Peugeot 306. L'Antagonista.

FINANZIAMENTI AGEVOLATI SU TUTTE LE VERSIONI

AUTODORIA di Morchio F. & C. s.n.c.
concessionaria **PEUGEOT**
Regione Miranda 64 - Tel. (0182) 54.26.24 -
PEUGEOT

Centro storico, Aurelia e frazioni «assediate» da decine di carabinieri

Albenga passata al «setaccio»

Controlli contro malavita e clandestini in tutta la Riviere, fermate centinaia di persone
Denunciati clienti e prostitute per atti osceni. Blitz anti-abusivi della Finanza a Loano

ALBENGA. La Riviera, da Albenga a Finale Ligure, in stato d'assedio venerdì ...a. Un'ottantina di carabinieri, coordinati dal capitano Giacomo Bi...rone, hanno controllato ... centro storico di Albenga, bar e discoteche di Finale e Pietra, la via Aurelia tra Albenga e Ceriale. Il bilancio è di 185 persone identificate, 15 extracomunitari arrestati per non aver obbedito al foglio di via, altre 27 proposti per il foglio di via. 12 persone denunciate a piede di libero di cui 2 per detenzione ad uso personale di alcuni francobolli di lsd, ... persone denunciate per atti osceni in luogo pubblico. 11 locali controllati e uno proposto per la chiusura.

L'operazione, una delle più massicce ... condotte in ...viera hanno preso parte anche carabinieri di Savona, Cairo, i Nas, ha avuto inizio alle 20,30, in pochi minuti tutte le vie di ...sso ad Albenga sono state pattugliate. Subito dopo un gruppo di carabinieri è andato nel centro storico e in piazza del Popolo, ritrovo abituale di algerini e marocchini. Un altro gruppo di militari è arrivato a Vadino. Con le pettorine dei nuclei speciali, con cani antidroga, sono entrati all'interno di un campeggio. Ad armi spiegate hanno fatto irruzione in diversi bungalows abitati, abusivamente, da extracomunitari. Per sette di loro è scattata anche la denuncia di violazione di domicilio. Mentre una camionetta aspettava in piazza Matteotti l'arrivo in treno delle prostitute altri carabinieri pattugliavano l'Aurelia. Per 4 persone, prostitute e clienti è scattata la denuncia per atti osceni.

Blitz contro gli extracomunitari anche a Loano. Le fiamme gialle hanno bloccato ... contro cittadino riuscendo ad identificare, fra il lungomare Roma e le vie del centro marocchini e senegalesi e cinesi. Cinque delle persone fermate sono state invitate a presentarsi in questura. La Finanza ha sequestrato 350 borse, occhiali, maglie. I baschi verdi hanno accerchiato il centro cittadino per bloccare gli ambulanti. [s. p.]

Decine ... carabinieri hanno sequestrato la Riviera in un'operazione anti-droga ... contro il racket della prostituzione. Nel mirino anche i venditori extracomunitari abusivi. La Finanza ha sequestrato a Loano merce ... i marchi contraffatti

La denuncia dei titolari: «Abbiamo sospetti precisi»

Loano, un altro attentato in fiamme l'hotel Astoria

LOANO. Incendio doloso in un albergo di Loano. I danni, che secondo una prima stima dei titolari dell'attività, sfiorano quasi i cento milioni, sono stati provocati dal rogo divampato l'altra mattina dopo le 5,15 nelle ... e nel seminterrato dell'albergo «Astoria» in ... Aurelia 246, in pieno centro a Loano, chiuso da ottobre.

Le fiamme, grazie ... pronto intervento di ... squadra dei vigili del fuoco ... distaccamento di Finale, sono state domato in meno ... tre ore (dalle 5,25 alle 8,05).

A dare l'allarme sono stati alcuni automobilisti di passaggio che hanno notato del fumo uscire da una finestra. Inizialmente qualcuno aveva pensato solo ad un banale corto circuito. Nel rogo sono andate distrutte tovaglie e macchinari ma i danni maggiori sono stati provocati, secondo i titolari dell'albergo, ad alcune soletta che sono state dichiarate inagibili dai vigili del fuoco.

L'incendio si è sprigionato nel seminterrato. Forse qualcuno è riuscito a entrare ... forse, ma ... solo delle prime ipotesi: è stato versato del liquido infiammabile dall'esterno.

Sull'origine dolosa dell'incendio non ci ... dubbi anche se i carabinieri, come spesso avviene in questi casi, preferiscono ... sbilanciarsi e ridimensionano la gravità dell'episodio.

Una conferma indiretta viene comunque da Silvio Zunino, figlio dei titolari dell'albergo. Dice: «L'incendio è secondo noi doloso perché le fiamme sono divampate dopo le 6 di mattina in più punti. A questa conclusione sono arrivati anche i tecnici dei vigili del fuoco. Posso anche dire che abbiamo dei sospetti ma non intendo assolutamente rivelarli se non ... carabinieri. Escludo comunque che ... ... di ... il racket delle estorsioni o un fatto di usura. Il nostro è un albergo a due stelle che è conosciuto da quasi quarant'anni».

Conclude Silvio Zunino: «I danni sono ingenti, secondo una nostra stima arrivano ad una centinaio di milioni, anche perché i vigili del fuoco hanno dichiarato inagibile alcune solette e i locali della cucina. I miei genitori, oramai anziani, non avevano comunque intenzione di riaprire a breve termine l'albergo».

Le indagini delle forze dell'ordine sarebbero rivolte ad ambienti locali. Non è la prima volta che l'albergo «Astoria» di Loano è oggetto di atti vandalici, forse delle vendette incrociate troppo per essere casuali. [a. r.]

Attentato a Loano L'albergo Astoria è stato dato alle fiamme da sconosciuti Subito è scattata l'inchiesta ... carabinieri

Telecamere in centro ad Alassio, molti automobilisti avevano già accettato di pagare la mini-tangente

«Dammi centomila lire e straccio la multa»

Vigili urbani «addomesticati» ma era solo una candid-camera

ALASSIO. La Riviera torna in tv. ...fa con una candid-camera girata ad Alassio nella giornata di ieri e che sarà trasmessa sabato prossimo alle 20,30 durante il consueto appuntamento ... «Ultimo minuto», programma di Rai3. Proprio ieri sera, nello stesso programma, è stata trasmessa la candid-camera girata la settimana scorsa dal toscano Renzo Sinuori che, vestito da extracomunitario, ha fatto per tre giorni ... lavavetri ai semafori di Milano, Roma e Napoli. Un modo per verificare il grado di tolleranza a seconda delle latitudini. La candid-camera girata ad Alassio riguarda il rapporto tra vigili e automobilisti. Scene che, in ...do con l'assessorato alla viabilità di Alassio e il comando dei vigili urbani, ... state girate sulla via Aurelia, all'altezza dell'hotel Genova. Attori della trasmissio... si sono alternati nel ruolo ... automobilisti o di vigili urbani per permettere di registrare le reazioni ... una telecamera mimetizzata dentro ad un furgone. L'esito dell'inchiesta sarà, ovviamente, reso pubblico in diretta durante la trasmissione di sabato prossimo ... non ... mancate situazioni degne di menzione. Al vigile urbano Carlo Perosino, in realtà uno dei migliori cabarettisti italiani, non sono pochi gli automobilisti disponibili a dare del denaro per evitare contravvenzioni milionarie. Perosino fermava gli automobilisti in transito contestandogli la velocità elevata. La contravvenzione sarebbe stata di svariati milioni ma, in cambio di poche decine ... migliaia di lire, avrebbe chiuso un occhio. Qualcuno ha dato trentamila lire, altri cinquantamila lire. Il denaro, ovviamente, è stato restituito dopo poche centinaia di metri agli automobilisti che tradivano imbarazzo. Con le donne, invece, Perosino avrebbe chiuso gli occhi se si fossero dimostrate disponibili. La maggioranza ... disdegnato ... offerte del falso vigile preferendo il verbale. In altri casi gli attori si sono finti automobilisti e si ... fatti fermare ignari della candid-camera. I vigili hanno dimostrato molta professionalità e compostezza rifiutando le offerte di corruzione avanzate dagli automobilisti. [s. p.]

Candid camera ad Alassio con protagonisti i vigili urbani e gli automobilisti

NOTIZIE FLASH

SPOTORNO

Circonvenzione di incapace pensionato domani ... giudizio

Giuseppe Ravera, 68 anni, abitante a Tosse in via Canepa, sarà giudicato domani dal tribunale con l'accusa di circonvenzione di incapace. Secondo il decreto di citazione a giudizio si sarebbe impadronito di arretrati della pensione (circa tre milioni) di Alba F. nonché di alcuni mobili che la donna aveva in casa [c. v.]

ALBENGA

Dall'«Ortofrutticola» uno stop alle polemiche

«l'Ortofrutticola» vuole mettere la parola fine alle voci che stanno girando su possibili speculazioni edilizie. «Non abbiamo deciso ancora niente sul trasferimento in un'altra zona. Nonostante questo si continuano ad attribuire alla cooperativa coinvolgimenti in manovre poco chiare», spiega il presidente Aldo Alberto replicando all'onorevole di An Franco Marenco e al manifesto «Dimettopoli» che da settimane è sui muri di Albenga [s. p.]

PIETRA L.

Incidente sull'Autofiori feriti ... giovani imperiesi

Incidente stradale la scorsa notte alle 2 sull'Autofiori a Pietra. Due giovani di Imperia, Corrado Amoretti, 29 anni e Antonella Piediscalzi, 27, sono finiti contro il guard-rail con la loro Panda. La donna ha riportato la frattura di un femore. Ne avrà per ... mesi. [a. r.]

SAVONA

Don Giraudi nominato nuovo vicario del Finalese

Don Nello Giraudi nominato dalla diocesi nuovo vicario del Finalese. Prende il posto di don Carlo Sala, parroco di Calvisio. Don Giraudi è già impegnato da tempo nel Finalese a Perti, Feglino e Carbuta. [a. r.]

Parla l'assessore

Un convegno sull'Alta via dei monti liguri

GENOVA. L'Alta Via dei Monti Liguri - Il sentiero di spartiacque che in 440 chilometri unisce Ventimiglia a Ceparana di La Spezia - è una grande risor... ambientale che va valorizzata.

Così si è espresso l'assessore regionale all'Ambiente Giuliano Gallanti nel corso del convegno dedicato all'Avml e alle aree protette. E per dimostrare tale volontà è stato presentato il piano di lavoro che, grazie ... finanziamenti della Cee, ha già consentito investimenti ... oltre un miliardo. Gli interventi sono stati divisi in tre fasi: la prima, relativa alla segnalazione del percorso (100 milioni), la seconda per le strutture ricettive dei posti tappa (690 milioni), la terza per la promozione (500 milioni). Dopo la fase pionieristica, iniziatasi 12 anni fa, ...stenuta dall'Unioncamere, si è ora passati alla costituzione di una «Associazione per l'Avml» che vede protagonisti ... Club Alpino, la Federazione Escursionisti e le Camere di Commer... Nella relazione introduttiva, Pier Gino Scardigli, presidente Unioncamere, ha messo in risalto la caratteristica del tracciato, una «offerta unica e straordinaria» che collega i due estremi della regione ... 44 tappe, percorribili in 15 giorni. Del libro dedicato all'Alta Via sono state sinora tirate 30 mila copie e 10 mila della versione tedesca.

Hanno svolto relazioni sui programmi di lavoro il presidente dell'Associazione dell'Avml Francesco Bruzzo ed il consigliere Giancarlo Cassu. Il presidente della Camera di Commercio ... Savona, Pietro Picciocchi, ha ricordato gli sforzi dell'ente camerale rivolti al sostegno dell'economia montana del Savonese. [s. p.]

FINALE L.

«Moda troppo diffusa»

Lettere anonime Ora interviene Luca Vecchiato

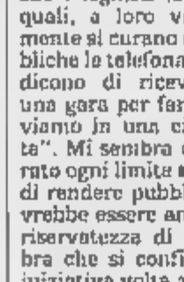

Polemiche a Finale sul Corvo L'ex assessore Carlo Calli è stato a lungo bersagliato dalle lettere anonime

FINALE L. Polemiche a Finale per le lettere e le telefonate anonime che stanno avvelenando il clima politico a pochi mesi dalle elezioni per il rinnovo del Consiglio comunale. L'avvocato Luca Vecchiato accusa il mondo politico. Dice: «La moda l'ha lanciata lo stesso signor sindaco quando, platealmente e pubblicamente, ha dichiarato di "girare armato per Finale", dando così una immagine da Far West della nostra cittadina. Leggo poi che periodicamente, e altrettanto pubblicamente, Carlo Calli riferisce di ricevere lettere anonime, addirittura 60 in un solo giorno». Calli aveva fatto questo affermazione, ... mesi fa, ...rante un dibattito pubblico. Aggiunge: «Ora ci si sono messi anche i leghisti (o ex leghisti?) i quali, a loro volta, diligentemente si curano di rendere pubbliche le telefonate anonime che dicono di ricevere. Insomma una gara per far sapere che viviamo in una città "avvelenata". Mi sembra che si sia superato ogni limite ... tanta premura di rendere pubblico ... che dovrebbe essere anche coperto da riservatezza di indagine, sembra che si configuri come una iniziativa volta a "far notizia" ... tutti i costi, anche ... costo di ... rendere certo un buon servizio all'immagine ... Finale». [a. r.]

ALASSIO

Conto alla rovescia

Si avvicina la festa del millennio

ALASSIO. Un grande orologio conterà i giorni che mancano al primo gennaio 1997, primo millennio di Alassio. Il contagiorni sarà sistemato sulla piazza del Comune dalla prossima primavera e avrà il compito di pubblicizzare il compleanno. Le prime tracce storiche di Alassio, non nell'attuale sede ma a Sant'Anna al Monti, risalgono al 997 e vedono mischiati gli inganni in cerca di espansione e profughi lombardi che fuggivano ... ai passaggi barbarici nella Padania. Proprio loro avrebbero portato in Riviera il culto di Sant'Ambrogio, ancora ... patrono di Alassio.

Ma la storia di Alassio è anche storia germanica con il nome che, secondo molti, sarebbe stato dato da Adelasia, figlia di Ottone primo di Baviera, fuggia in Riviera per poter amare Aleramo. Dopo il perdono del padre la coppia darà ... nome alla marca aleramica che, per tutto il basso medioevo, caratterizzerà il Ponente ligure. Le celebrazioni del primo millennio sono in fase di definizione.

«Oltre all'orologio, che sarà preparato dallo studio grafico Gioberti, lo stesso che ha curato l'"Alassino d'oro"», abbiamo in programma un volume sulla storia di Alassio, non solo le date ma anche le leggende e le curiosità. ... curarlo sarà Giampaolo Mola, medico e appassionato di storia locale», spiega il sindaco Roberto Avogadro. E aggiunge: «Ovviamente assieme a queste due iniziative saranno organizzato manifestazioni ... avvenimenti a ... tra cultura e turismo. Il calendario è già allo studio dell'assessorato che, oltre al primo millennio, sta definendo le celebrazioni dei 120 anni di presenza inglese ad Alassio che ricorre quest'anno». [s. p.]

ENTRO IL 28 FEBBRAIO 1995
LA SCELTA

LICEO CLASSICO ??????
SCIENTIFICO ??????
ARTISTICO ??????

ASSICURATI UN FUTURO
ISCRIVITI AL
LICEO SCIENTIFICO TECNOLOGICO

un Nuovo e Moderno Corso di Studio accanto ai tradizionali
PERITO chimico ed elettronico

Informazioni ed iscrizione:
Istituto Tecnico Industriale Statale «G. Galilei»
CAMPOCHIESA D'ALBENGA SV - Tel. 0182 20119 / 20509

HELVETIA VITA

«INVESTIRE IN CULTURA». un vero programma di previdenza per i ragazzi che studiano.
Progetti personalizzati di assicurazioni vita e previdenza per tutti, vi sono offerti da HELVETIA VITA.
Per informazioni rivolgersi all'agenzia di Albenga.
DR. Ancona Alessandro - Via Trieste, 6 - Tel. 0182/52334

ISTITUTO DOMENICO TRINCHERI ALBENGA

Avviso ... gara a licitazione privata per la fornitura di olio da gas combustibile ... riscaldamento periodo 1-3/21-12-1995.
Lotto unico: olio da gas combustibile uso riscaldamento.
Pubblicato sul bollettino ufficiale ... Regione Liguria ... data 8 febbraio 1995, scadenza 15° giorno dalla pubblicazione.
IL PRESIDENTE
sig. Domenico Incudine

Azienda a ciclo continuo ... per il proprio stabilimento ... Altare (Sv) laureato in ingegneria meccanica, anche primo impiego, da inserire in posizione di
RESPONSABILE DELLA MANUTENZIONE ... DI STABILIMENTO
Inviare C.V. presso C.P. n. 75 - 17041 ALTARE (SV)

LA STAMPA & PUBLIKOMPASS
PUBBLICITA' CHE VALE

Gli amici e i compagni di scuola attendono con ansia notizie positive

La dura battaglia di Omar

Il ragazzo di San Giuseppe continua a lottare contro la morte nell'ospedale di Sanremo
I medici hanno registrato un lieve miglioramento ma la prognosi rimane riservatissima

CARCARE. Omar Bacino continua a lottare contro la morte. La vita del quattordicenne di San Giuseppe è appesa a un filo. Il destino, ormai da tre giorni, da quando si è accasciato al suolo mentre stava giocando con alcuni amici nei pressi del centro commerciale, è legato al «polmone artificiale» del reparto Rianimazione di Sanremo. Dall'altro l'encefalogramma non è piatto. Un lieve miglioramento, una flebile speranza anche se la prognosi è riservatissima. Secondo i medici saranno necessari da tre giorni a una settimana per valutare se siano lesioni e quale entità. Per i sanitari si è trattato di una disfunzione cardiaca, determinata da un problema di aritmia dovuto ad una eventuale assunzione di cibo o bevande. Per Omar una lotta durissima, mentre il papà, Walter, la mamma, Laura, e la sorella, Eleonora, non possono far altro che sperare. Sperare che il loro Omar torni a vivere. Ed è la speranza dei compagni di scuola, della classe 3C, degli amici del basket, degli insegnanti, del preside, di don Carlo Caldano che ha richiamato tutti alla preghiera. Un appello cui l'altro ieri hanno risposto gli amici, riunitisi in chiesa con il cuore e il pensiero rivolti a Omar.

Lui, in asettico reparto d'ospedale, loro, a Carcare, aggrappati a quel filo di speranza da cui vogliono, nè possono staccarsi. Attimi che sembrano ore, ore che sembrano giorni, settimane in attesa di sapere come sta. E' l'unica domanda, l'unico argomento dei loro discorsi di adolescenti che, forse, per la prima volta sono costretti a così dura prova. E l'impossibilità di agire, l'impotenza di fronte a un dramma come questo non fanno che aumentare la disperazione.

Ci si chiede il perchè. Un interrogativo che avrà risposta, cui si aggiunge l'indignazione per il «rifiuto» di tre ospedali. Un'ora e mezza di tentativi per riuscire a trovare una struttura adatta. Troppo. A denunciare l'insufficienza dei posti-letto, non c'è solo la gente, ma anche i medici che a Savona, ad esempio, chiedono l'attuazione di un progetto per 6 posti-letto di terapia semintensiva post-rianimazione, già programmato, ma mai realizzato per di fondi. Un male cronico per la Liguria che, purtroppo, si aggrava di giorno in giorno. Non più tardi di ieri, dal Galliera degente è stato trasferito in elicottero al S.Corona. Nè i tre ospedali genovesi, nè quello di La Spezia in grado di accoglierlo. Omar è riuscito a superare la «crisi», nonostante ora le sue condizioni siano sempre gravi, lo si deve al tempestivo intervento dei soccorsi. I militi della Croce Bianca di Carcare, durante il trasporto a Cairo, gli hanno praticato il massaggio cardiaco e la respirazione bocca-a-bocca. Operazioni ripetute per oltre un'ora dai medici del pronto Soccorso cairese, mentre si cercava disperatamente un posto-letto. Infine, il volo in elicottero verso Sanremo.

Lucia Barlocco

Omar Bacino è stato trasportato a Sanremo con l'elicottero dei vigili del fuoco di Genova

Amianto

L'inchiesta sta per finire

CARCARE. La denuncia di Greenpeace sullo scandalo delle carrozze all'amianto come quello scoperto a Carcare, ha avuto i primi effetti.

Ieri in un intervista al «Gr2» Giovanni Poba, responsabile nazionale del settore sanitario delle Ferrovie, ha ammesso che alcune di queste carrozze sono ancora utilizzate in servizio, anche se il quantitativo di «amianto risulta molto ridotto e il materiale non può venire a contatto con l'atmosfera».

Nell'intervista il dirigente delle Ferrovie conferma che in totale le carrozze all'amianto sono 2.600 e saranno bonificate in 8 anni.

Per 70 di queste, che sono ormai ridotte a rottami e non trasportabili, dovrà essere fatta la bonifica sul posto dove si trovano, dopo aver richiesto le necessarie autorizzazioni alle autorità sanitarie locali.

Un problema che non dovrebbe toccare la scoperta a Carcare, che dai primi controlli parrebbero in condizioni tali da consentire il loro trasporto verso le officine di bonifica e demolizione.

Gli esiti delle perizie disposte dal giudice Picozzi si conosceranno nei prossimi giorni.

Per un'altra emergenza ambientale ormai si è alla battute finali.

Venerdì i periti hanno consegnato al sostituto Procuratore Franco Greco le relazioni sugli accertamenti fatti nella discarica abusiva della Mazzucca

La conferma indiretta che l'inchiesta è alle battute finali.

(e. m.)

La nuova gestione punta su ambiente e sicurezza

«Nuova Italiana Coke» Ecco i tutti i progetti

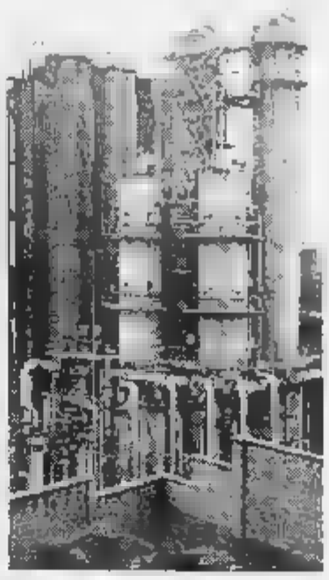

Gli impianti della cokeria

CAIRO M. «Miglioramento dell'ambiente di lavoro, con bonifica e messa in sicurezza dell'area dello stabilimento. Del miliardo e 200 milioni, stanziati per finanziare gli investimenti dei primi 6 mesi dell'anno alla Nuova Italiana Coke, 700 sono finalizzati a interventi di natura ambientale». Franco Corradi, responsabile delle relazioni esterne della società modenese Topfin che ha acquistato l'Italiana Coke di Bragno, il pontile San Raffaele di Vado e il terminal di Porto Marghera dall'Eni Risorse, rivela il programma di investimenti e rilancio che interesserà principalmente la cokeria.

La Topfin vede impegnati alcuni dei maggiori operatori marittimi genovesi. Si sono consorziati nella società Energy che attraverso la Topfin gestisce l'operazione di acquisto e rilancio del gruppo Italiana Coke. Presidente è Franco Gattorno. Soci «CarboBarones», una delle aziende specializzate nel commercio del carbone e alcune delle maggiori società attive nel porto di Genova. Sono Ascheri, Enrico, Messina, Tradicor e Rimorchiatori Riuniti.

Spiega Corradi: «Ci siamo proposti due fasi di intervento. La primo, in atto, per ripianare le perdite, aumentando la produzione e gli sbocchi di mercato. La seconda che consiste in investimenti per modificare e migliorare impianti e produttività con un forte impegno finanziario, che sarà presentata ai sindacati e agli amministratori alla fine del mese. Non ci sembrano più essere dubbi. Il fatto che si parli di piani di rilancio per la Italiana Coke e il pontile San Raffaele e di punti subito a risolvere i problemi ambientali, conferma come Franco Gattorno abbia fiducia sul futuro produttivo della cokeria di Bragno.

Conferma Corradi: «Stiamo per avviare la quinta batteria e lavoriamo con 90 dei 121 forni della cokeria. La produzione del coke resta il fulcro della nostra attività. Ci sono 424 dipendenti tra Cairo e Vado. Il nuovo piano industriale indicherà le nostre esigenze per continuare a essere competitivi sul mercato e richiederà una riorganizzazione corrente del sistema di lavoro e produzione. Per quanto riguarda il personale in attività, cercheremo di attuare un'intervento meno indolore possibile».

In altre parole non ci saranno adesso nuove assunzioni. La Nuova Italiana Coke è interessata alla soluzione positiva del caso Funivie e ai progetti di reindustrializzazione all'Agrimont. Aggiunge Corradi: «Siamo aperti a proposte di collaborazione con altre aziende per i servizi e l'organizzazione del lavoro». Si punterà anche a modificare la situazione dei trasporti, che vede al momento quello ferroviario poco usato per la movimentazione del carbone verso Bragno, e vantaggio del trasporto con autocarri. Sono quasi 13.000 i mezzi di questo tipo che ogni anno trasportano carbone verso la cokeria e poi ripartono con il coke.

Enrico Marchisio

NOTIZIE FLASH

DEGO

Funzionari a giudizio per falso in atto pubblico

Falso in atto pubblico. E' l'accusa di dovranno rispondere domani in tribunale Marco Tagliero, 30 anni, e Franco Siri, di 38, abitanti a Dego. Secondo il pm, durante un sopralluogo nella dell'ex sindaco, Giuseppe Genta, non avrebbero rilevato che era stata costruita abusivamente una tavernetta. [c. v.]

CAIRO M.

L'inquinamento una moria di pesci

Moria di pesci, per inquinamento, nel tratto di fiume tra Cairo e Rocchetta: indagano vigili e Ufficio Igiene dell'Usl. [l. b.]

Da domani e sabato, al liceo «Calasanzio» di

Carcare è in programma la settimana alternativa. Si discuterà, tra l'altro, di prevenzione all'Aids, Olocausto e cinema. [l. b.]

Una galleria per unire due vallate

Una galleria di 4 chilometri per collegare la Val Bormida con la Valle Uzzone. Un consorzio è già stato formato per portare avanti il progetto. Venerdì a Cortemilia si tiene una riunione. [e. m.]

FONDO CASA Immobiliare

● **ALBISSOLA** – Via Astengo, 18 r.
Tel. (019) 823.833 r.a./Fax (019) 821.293

● **FINALE LIGURE** – Via Garibaldi, 12
Telefono (019) 680.710 r.a.

● **PIETRA L.** – V.le della Repubblica, 209
Tel. (019) 615.951 / Fax (019) 615.952
■ **PIETRA L.** – Via Garibaldi, 62
Tel. (019) 626.660 r.a. Ufficio Tecnico

● **ALBENGA** – Via dei Mille, 94
Tel. (0182) 556.060 / Fax (0182) 555.856

ALBISSOLA MARE
100) Il dall'impresa. 100 mt mare. Ampio bilocale giardino e posto auto. Rifiniture di prima scelta.

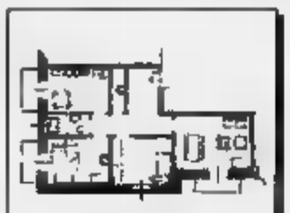

SAVONA
175) Zona Villapiana Ingresso, cucina abitabile, sala grande, due camere, bagno, ripostiglio, tre balconi e cantina. Interessante.

FINALMARINA
80) In posizione panoramica con stupenda vista mare. Ingresso, tinello, cucinino, due camere, bagno, ripostiglio, due balconi. Termoautonomo.

FINALE ENTROTERRA
39) In posizione soleggiata e immerso nel verde. Appartamento con ingresso, soggiorno con angolo cottura, due camere, bagno, giardino. 190 milioni.

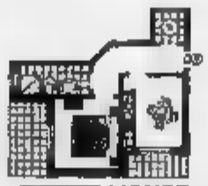

LIGURE
192) A un passo dal centro, in zona panoramica. Stupenda vista mare. Bi-trilocali a partire da 165 milioni. Ordinati. Possibilità box.

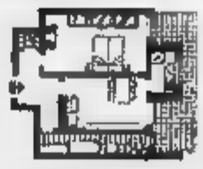

BORGHETTO S.S.
84) 200 mt mare. Ordinato. Ingresso, tinello, cucinino, camera matrimoniale, bagno, ripostiglio, balcone, veranda.

ALBENGA
261) Centro. Appartamento di ampia metratura composto da ampio ingresso, sala, cucina, due camere, bagno, ripostiglio, balcone. Molto luminoso.

ALBENGA
Fronte mare. Simpatico e luminoso. Alloggio di due vani e servizi. Ampio balcone. VERA OCCASIONE. milioni

Ad un chilo- dal Municipio. Appartamento di nordinare composto da ingresso e sala, cucina, camera, bagno. Solo 125 milioni.

VARAZZE 50) 50 mt In recente costruzione. Ingresso, cucina, due camere, camera bula, bagno, balcone. Soleggiato con vista mare.

Villa unifamiliare, comodo centro. Salone, cucina, tre camere, doppi servizi, mansarda, lavanderia, cantina, e giardino.

FI R 79) zona panoramica e tranquilla, lamento con ingresso, sala, cucina, camera, bagno, ripostiglio, giardino,

CELLE LIGURE 37) zona centrale, piano con Ingresso, cucina, camera, bagno, due balconi, termoautonomo.

176) Centrale. Ingresso, soggiorno, cucina, due camere, bagno, poggiolo, ripostiglio. In parte mansardato. Interessante. Solo 130 milioni.

37) 200 mt mare, comodo ai servizi. Ingresso, tinello, cucinino, camera, bagno, balcone, cantina. Termoautonomo. 210 milioni.

90) 50 mt Appartamento di nuova sistemazione con ingresso, con angolo cottura, camera, camera appoggiata, bagno. Termoautonomo.

SAVONA 30) Splendido e panoramico. Perfettamente ristrutturato con rifiniture lusso. Ingresso, salone, cucina, tre camere, doppi servizi, **balconata**, balcone, soffitta.

99) Zona di C.so Colombo. ristrutturare. Ingresso e sala, cucina, tre camera bula, due balconi, servizio. Solo milioni.

Centro. Luminoso. Ingresso, cucinetta, soggiorno, due camere, camera bula, bagno, balcone, veranda. Termoautonomo. 200 milioni

NO 8) Perfetto come punto d'appoggio in Riviera. Monolocale con cottura, bagno, balcone e cantina in zona tranquilla e comoda al centro.

52) Semiabitabile con mare. Appartamento con cortile e terrazza composto da ingresso, cucina, camera, bagno, poggiolo, cantina.

NOLI 194) Centralissimo. Appartamento composto da ingresso, sala, cucina, camera, doppi servizi, coni. Interessante opportunità.

FINALE LIGURE 15) 1,5 km ingresso, sala, cucina, due camere, bagno, ripostiglio, ampio terrazzo, giardino, soffitta, grande cantina e posto auto coperto

FINALE 7) zona residenziale con vista mare. Ingresso, soggiorno con angolo cottura, camera, bagno, terrazzo, giardino, posto auto. 190 milioni.

FINALE 11) 3,5 km mare, porzione rustico da ristrutturare. Ingresso, sala, cucina, due camere, bagno, soffitta, terrazza, cortile e giardino. 180 milioni.

PIETRA LIGURE Primo antica casa nida. Immersi nel verde. Bi-trilocali come nuovi. Termoautonomi. A partire da milioni.

LOANO 374) Ingresso, tinello cucinino, bagno, ripostiglio, balcone. Termoautonomo. Comodo al 200 milioni.

BORGIO V. 125) Nel centro storico a 100 mt mare. Proponiamo ingresso, soggiorno con angolo cottura, bagno, ripostiglio, veranda, balcone. Termoautonomo. Solo 160 milioni.

LIGURE 217) In zona tranquilla immersa nel verde. Ingresso, ampio cucinetta, bagno, ripostiglio, balcone. Posto privato. Termoautonomo.

BORGIO V. 25) Rara opportunità. borgo Verezzi proponiamo ingresso, cucina, camera, bagno. Comodo servizi. Da ristrutturare. 95 milioni.

PIETRA LIGURE 242) 300 mt mare. Ingresso, ampio soggiorno angolo cottura, camera, bagno, due balconi e cantina. Soleggiato. 200

PIETRA LIGURE 193) 4 km mare. In zona collinare. Rustico ristrutturato con ingresso indipendente, soggiorno con angolo cottura, camere, 185

70) Zona centralissima. Villa Su piani; cinque camere, doppi servizi, due cantine. Giardino. Trattativa riservata.

S.S. 40) Centralissimo ingresso, cucina abitabile, sala, camera, bagno, due balconi. Termoautonomo. Solo 200 milioni.

CERIALE 17) Rara opportunità. Villa 200 mare disposta su piani più mansarda, piano interrato e giardino circostante. Panoramica e soleggiata.

ALBENGA 51) A pochi km dal villa in fase di ultimazione lavori di mq su piani con grande giardino. Molto luminoso. 580 milioni.

ALBENGA 54) Vista mica. Appartamenti di nuova struzione con giardino, terrazza e box. Termoautonomi e rifiniture signorili. Prezzi valid.

70) Centralissimo, alto e da sistemare. Appartamento con ingresso, cucina camere, servizi e due balconi interessante e rara opportunità.

ALBENGA 7) Zona Pontelungo Ideale prima casa con ingresso, sala, tre camere, bagno, ripostiglio, 3 balconi, soffitta. Ottimo rifinitura 345

ALBENGA 57) Primo entroterra, mq di terreno edificabile per 200 mq di case. Ideale villa bifamiliare. Luminoso e panoramico. 150 milioni

74) 4 km mare. Appartamento con ingresso nel soggiorno, angolo cottura, due camere, bagno, grande balconata. Soleggiatissimo. 260 milioni.

42) Nel verde caratteristico con vista panoramia, graziosa villa con piano e mansarda. Rifiniture ricercate 670 milioni.

34) Appartamento due piani con ingresso nel soggiorno, cucinotta, due camere, doppi servizi, giardino, due terrazzi, garage e posto auto riservato. 330 milioni.

LA VETRINA IMMOBILIARE SAVONESE

IMMOBILIARE ABS Case & Negozi

FIAIP FEDERAZIONE ITALIANA AGENTI IMMOBILIARI PROFESSIONALI

Via XX Settembre, 74 r. - SAVONA
Tel. 019/ 82.71.11 (otto linee r.a.)
2150 Agenzie Collegate

CASE

SAVONA (Fornaci) libero, ampio ingresso, camere, cucina abitabile, bagno, dispensa, balcone. Vicinanze mare. **L. 170.000.000**
SAVONA (Centro) libera, stupenda mansarda completamente ristrutturata, ingresso, soggiorno, tre camere, cucina abitabile, bagno, ripostigli, riscaldamento autonomo. **L. 225.000.000**
SAVONA (La Rusca) box auto **AFFITTASI** a L. 170.000/mese. Possibile anche acquisto
SAVONA (Mare) locale **AFFITTASI** a destinazione commerciale, circa 1000 mq con parcheggio
SAVONA (da via XX Settembre) muri negozio 40 mq., una vetrina, da ristrutturare VENDESI **L. 170.000.000**
SAVONA (Centro) muri negozio mq., una vetrina, completamente ristrutturato, VENDESI L.

NEGOZI

SAVONA: «BAR TAVOLA FREDDA», possibilità tavola calda. Zona molto interessante con ottima potenzialità. Retro cucina, magazzino, ampio dehors per circa posti a sedere. **L. 85.000.000**
SAVONA: «GASTRONOMIA SALUMERIA», tre luci, annesso laboratorio. Avviatissimo. Possibilità alloggio in affitto. **Anticipando L. 150.000.000**
SAVONA: «ATTREZZATURE ed ABBIGLIAMENTO SPORTIVO». Ingrosso e dettaglio, primarie ditte esclusiva per la Liguria. Show mq. 500 parcheggio, punto vendita mq. 70. Ottimo portafoglio. **L. 260.000.000**
RIVIERA: località balneare «PENSIONE» ottima posizione camere vista mare facile conduzione familiare, ristorante interno, interessante anche solo apertura stagionale. **Anticipando L.**

Immobiliare COSA

Associato F.I.M.A.A.

VIA PALEOCAPA, 29 r. - SAVONA - TEL. e FAX 019/856693

ALBENGA-Erli: Casa indipendente nuova piani: ingresso, 3 camere, cucina abitabile, soggiorno, doppi servizi, balcone, ripostiglio, cantina, magazzino, tavernetta, box auto. Riscaldamento autonomo. Terreno cintato 800 mq. circa. **L. 170.000.000**
ARTESINA Alta: Bilocale nuovo, con ingresso, angolo cottura, soggiorno, camera matrimoniale, bagno, ripostiglio, balcone soleggiatissimo. **L. 70.000.000** + Eventuale box auto **L. 15.000.000**
ALBISOLA MARE: Appartamento signorile all'ultimo piano con ascensore, ingresso, salone con angolo cottura, 2 camere, bagno, balconata, cantina, box. Riscaldamento autonomo **L. 400.000.000**
GENOVA-Savignone: Alloggio al piano rialzato, finemente completamente ristrutturato. Termoautonomo, 5 vani + soffitta + giardinetto. **L. 60.000.000** + mutuo
NOLI: Alloggio ristrutturato al piano terra, composto da: ingresso a sala finestrato, 2 camere, soggiorno, cucina abitabile, . Riscaldamento autonomo. **L. 450.000.000** + eventuale giardino.
STELLA CORONA: Casetta bifamiliare su 2 piani + mansarda, balcone, cortile, terreno di circa 2.000 mq. Riscaldamento autonomo a gasolio. Abitabile subito. **L.**
VADO LIGURE - Segno: In stabile antico, alloggi completamente e finemente ristrutturati, con terrazzi, e cantine. Possibilità box auto. Da **L. 135.000.000**
VADO LIGURE - Segno: Rustico semindipendente con progetto approvato, completamente da ristrutturare, su 2 piani + mansarda, terreno coltivabile. **L. 220.000.000**
VADO LIGURE - Segno: Stupenda villa di costruzione, su due piani + mansarda terrazzo. Giardino completamente cintato, piantumato, illuminato. Accurate signorili rifiniture. pineta, vista mare panoramica. **L. 780.000.000**
VARAZZE - Pero: Alloggio mansardato con ingresso nel salone con caminetto, angolo cottura, 2 camere, bagno, ripostiglio, ampio terrazzo con vista panoramica. Riscaldamento autonomo. Abitabile subito. Possibilità terreno coltivabile. **L. 185.000.000**
AFFITTIAMO alloggi signorili referenziatissimi: **Vuoto, corso Mazzini**, piano alto con ascensore, termoautonomo, 6 vani, balcone **L. 900.000**
Arredato, piazza Martiri, piano alto con ascensore, termocentrale, 5 vani, terrazzo. **L. 900.000**
Vuoto, via Pietro Giuria, 7 vani, termoautonomo, balconata. Splendida posizione. **L. 1.100.000**
Arredato, Albisola Mare, piano alto con ascensore, termocentrale, 7 vani, vista . **L. 1.500.000**

Prima CASA

FIAIP FEDERAZIONE ITALIANA AGENTI IMMOBILIARI PROFESSIONALI

Via Paleocapa, 2/1 - SAVONA
Tel. 019/811.027 - 0336/443.126

SAVONA

in posizione soleggiata con vista sul verde composto da salone, 2 camere, cucina abitabile, bagno, balconi, pavimenti di pregio
L. 170.000.000 trattabili

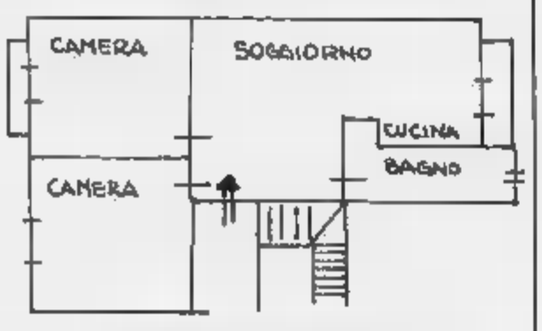

Eventualmente anticipando L. 50.000.000 più mutuo agevolato 9,8% annuale

ALBISSOLA MARINA

con splendida terrazza vista mare, doppi servizi, termoautonomo, perfettamente in ordine garage e cantina
L. 360.000.000 trattabili

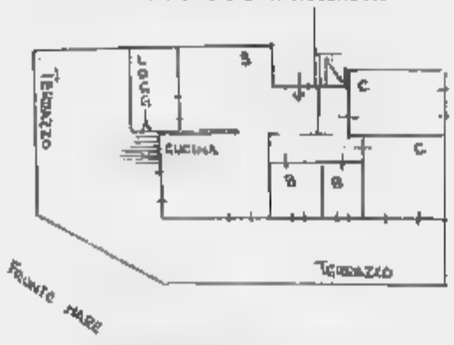

Eventualmente anticipando L. 90.000.000 più mutuo agevolato 9,8% annuale

immobiliare commerciale eurocasa SAS

di Nadia Freccero

ASSOCIATO FIAIP FEDERAZIONE ITALIANA AGENTI IMMOBILIARI PROFESSIONALI Provincia di

Tel 019/ - C.so Ferrari,40 ALBISOLA CAPO

ALBISSOLA MARINA, CENTRO STORICO, pochi metri mare, libero, perfettamente ristrutturato. Composto da: soggiorno con angolo cottura, camere, bagno. Secondo piano. Termoautono-. Ottimo investimento. Ideale come seconda casa. **Lire milioni.** RIF. 28.
ALBISSOLA MARINA, PANORAMICO, vista mare, buono stato. Composto da: ingresso, salone, 2 camere, cucina abitabile, bagno, terrazzo di 40 mq, giardino lastricato. Cantina, tavernetta con cucina. Ampio garage. **Lire 380 milioni.** RIF. 10.
ALBISSOLA MARINA, SPLENDIDA VISTA MARE, in palazzina trifamiliare, alloggio libero, composto da: ingresso, salone, 4 camere, cucina abitabile, doppi servizi, balconata, cantina piccolo appezzamento terreno. Trattativa riservata. RIF. 31.
RICERCHIAMO URGENTEMENTE MANDATO NOSTRI CLIENTI ALLOGGIO LIBERO NELLE ALBISOLE CON ANNESSO GIARDINO. ASSICURIAMO VENDITA IMMEDIATA E PAGAMENTO CONTANTI.

ALBISOLA CAPO, centralissimo, buono stato. Termoautonomo: Composto da: ingresso, camere, salone 35 mq, cucinino, tinello, bagno, ripostiglio, balcone, cantina e garage. **Lire milioni.** RIF.
ALBISOLA CAPO, libero, pochi metri dal mare, 4° piano, riordinare. Composto da: ingresso, camere, cucinino, tinello, bagno, ripostiglio, 2 balconi, soffitta. **Lire 235 milioni.** RIF. 19
ALBISSOLA MARINA, libero, condizioni perfette, ottima esposizione, metri dal mare. Composto da: ingresso, 2 camere, sala, cucina abitabile. Bagno, balconata vista mare, cantina. **Lire 330 milioni.** RIF. 13
SU TO DI NOSTRI CLIENTI VILLA O PORZIONE DI VILLA ALBISOLE O CELLE, PANORAMICA, CON TERRAZZI O GIARDINO. ASSICURIAMO VENDITA IN CONTANTI.

CENTRO ITALIANO MEDIAZIONI

del Rag. Stefano Persenda

Associato F.I.M.A.A.

Via Guidobono, 17 r. - SAVONA - Tel. 019/854.774

SAVONA - alloggio di recente costruzione, buono stato. Molto luminoso, ingresso, grande cucina abitabile, 2 mere, dispensa, bagno + soffitta **L. 170 milioni**

SAVONA - Via Cavour - grande ingresso, cucina abitabile, camere, bagno. Molto luminoso. 2 balconi. **L. 165 milioni**

- **Zona v. S. Lorenzo** - ingresso a sala molto grande, cucina abitabile, 3 camere, dispensa, bagno, 3 balconi + cantina. Buono stato **L. 200 milioni**

SAVONA centro - ingresso ampio, cucina abitabile, 4 re, dispensa, bagno, ascensore. luminoso. 130 subito. Occasione. **L. 340**

CENTRO COMMERCIALE COMPRAVENDITE

F.I.M.A.A.

VIA PALEOCAPA 1R - SAVONA - TEL. **019/80.27.87**

VENDESI

ALBISSOLA MARE Stupendo appartamento posto nel verde composto di: cucina, 1 camera, bagno, ampia balconata. In perfetto ordine, con parquet in legno. Richiesta L. 230 milioni.
SA (ZONA CORSO MAZZINI) Appartamento con ascensore e riscaldamento autonomo composto di: ingresso, 3 camere, cucina, bagno, dispensa, 2 balconi, luminoso in ordine. Richiesta L. 250 milioni
SAVONA (SANTA RITA) Appartamento libero, luminosissimo, composto da: ingresso ampio, 3 camere, cucina, bagno, 2 balconi riscaldamento autonomo. Richiesta L. milioni.
SAVONA (ZONA VIA CAVOUR) Appartamento con ascensore e riscaldamento autonomo composto ingresso, camere, cucina, bagno, dispensa, 2 balconi sottoscala.
SAVONA CENTRALISSIMO Appartamento panoramico composto di: ingresso ampio, 2 camere, camera buia, cucina, 1 balcone. Piano alto con ascensore da riordinare. Richiesta L. 180 milioni.
(VIA OLIVETTA) Appartamento luminosissimo composto: ingresso, cucinotto, soggiorno, 1 camera, bagno, di-, I balcone verandato, cantina. In ordine. Richiesta L. 175 milioni.
(CENTRALISSIMO CON VISTA MARE) Appartamento composto da: ampio ingresso, salone, camere, cucina, due bagni, spogliatoio, 3 balconi ascensore e riscaldamento.
SAVONA (CORSO TARDY BENECH) Ideale giovane coppia, appartamento ascensore, parzialmente mansardato composto da: ingresso, cucina, tinello, bagno, 1 , 2 dispense, con possibilità terrazzino. Magnifica vista.
(RUSTICO SEMI-INDIPENDENTE) Posto su due piani con piazzale recintato stupenda vista. Richiesta L. milioni trattabili.
SAVONA (NELLA ZONA DELLA RUSCA) Appartamento con stupenda vista in ordine e con ascensore composto di: ingresso, cucinino, tinello con terrazzo e balcone, terrazzo soprastante parzialmente mansardata e 2 dispense.
SAVONA (VIA MONTENOTTE) Magazzino di mq c.a. Richiesta L. 50 milioni.
SAVONA (CORSO TARDY E BENECH) Garage di mq 50. Richiesta L. milioni.
(VIA GUIDOBONO) Magazzino con 2 luci sulla strada più dal cortile.
MALLARE Graziosissima indipendente composta da: sala con caminetto, cucina, 4 camere, bagno, 3 cantine. In ordine e completamente arredata, con mq 4000 c.a. terreno circostante, . Richiesta L. 230 milioni.

Giovani band all'Auditorium di Albisola Superiore: la serata contro l'Aids

Musica rock per solidarietà

Guida agli appuntamenti di oggi: ad Albenga riaprirà il «Cavour pub», locale storico del centro
Al Chiabrera ultime repliche dello spettacolo «L'uomo d'Ymelda» con la Compagnia «Baistrocchi»

CAMPIONATO DI STRIP-TEASE

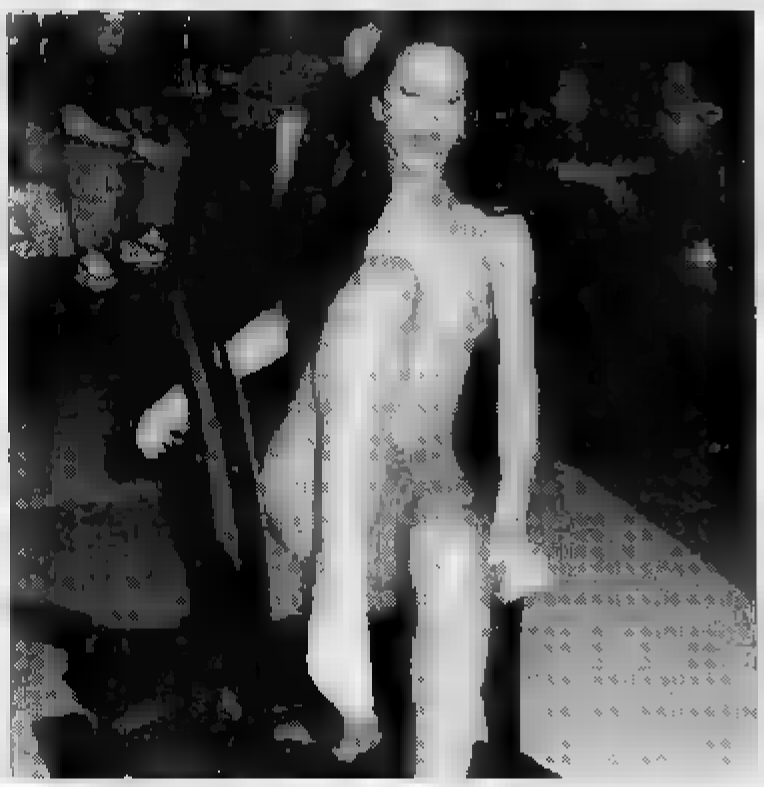

Loano, [redacted] per Rosange

Grande pubblico all'Elvis di Loano per [redacted] campionato europeo di spogliarello. Ha vinto Rosange Pronesti, 23 anni di Arenzano, di professione ballerina ed animatrice di discoteca. Sono mancati però i concorrenti dilettanti, per i quali [redacted] stata organizzata [redacted] manifestazione. [a. r.]

Un grande concerto rock con la partecipazione di alcune tra le migliori band savonesi per lottare contro l'Aids. La riapertura [redacted] «Cavour», storico pub albenganese e il gran finale della Baistrocchi al teatro Chiabrera di Savona. Questo [redacted] meglio della serata in provincia [redacted] Savona.

Rock, punk, cover e musica undeground nel concerto che si svolgerà questa stasera alle 21 all'Auditorium comunale di via Alla Massa. Il concerto, organizzato da un gruppo di giovani albisolesi che, vedrà la partecipazione di tre formazioni di giovani musicisti emergenti: «I Cervelli Stanchi», di Albisola, che propongono brani autoprodotti punk e rock; gli «Incognita Alternativa», di Savona, che propongono covers dei mitici Doors; gli «Age» di Genova con un repertorio new age e underground.

Riaprirà questa sera il «Cavour 64», storico pub del centro storico di Albenga. A riaprirlo [redacted] Barbara Cibelli che, dal giovedì alla domenica sera, propone birre [redacted] stuzzichini. Il pub è aperto tutti gli altri giorni al mattino per colazioni [redacted] aperitivi.

Intanto al Chiabrera ultime repliche (ore 16,30 [redacted] 21) per la Baistrocchi con l'«Uomo d'Ymelda». Lo spettacolo è organizzato dallo Zonta club. [a. z.]

Savona ospita il Game day

Provincia, un'intera giornata dedicata al mondo dei giochi

SAVONA. Oggi è il «Game day», cioè la giornata del gioco. Dieci ore dedicate interamente all'universo ludico: tutti i giochi, dall'autopista al football americano con i giocatori di plastica tipo Subbuteo, dai giochi di carte Deck master alle battaglie di soldatini stile Wargames.

L'appuntamento è dalle 9,30 alle 19,30 al piano terra [redacted] Palazzo Nervi (Provincia). La manifestazione [redacted] organizzata da Stefano Salvaderi, presidente dell'Associazione Wargames Savona e titolare della libreria «Il Leggio» di via Montenotte. Hanno collaborato il «Circle of Chaos», che raduna molti appassionati savonesi dei Wargames.

Dice Salvaderi: «Sarà un'occasione da non perdere per tutti gli appassionati dei giochi. Non ci saranno limiti di età. Potranno partecipare tutti e non mancheranno le novità».

Gli organizzatori hanno diffuso oltre 5 mila volantini tra Liguria, Piemonte e Lombardia. [redacted] prevede che oggi [redacted] «Game day» possa radunare a Palazzo Nervi giocatori provenienti da Torino, Milano, Genova [redacted] Albenga. Questi, almeno, i gruppi che hanno preannunciato la loro partecipazione.

Saranno allestite diverse autopiste del tipo 4x4, dotate cioé di automobiline a perfetta tenuta di pista che riescono [redacted] sprigionare una velocità altissima. Andrano molto di moda anche i nuovi giochi di carte Master dock. Ogni partita simula una battaglia e le carte rappresentano guerrieri e mostri [redacted] diversi tipi di armi, magie e sortilegi. Il gioco più noto, tra gli appassionati [redacted] questo genere di battaglie [redacted] tavolo, è sicuramente «Magic».

Conclude Salvaderi: «La manifestazione si avvale del patrocinio dell'Amministrazione provinciale che ci ha gentilmente [redacted] disposizione i saloni».

L'ingresso al «Game day» [redacted] gratuito. [p. p.]

[redacted] AL CINEMA

SAVONA Teatro Chiabrera Or.: 15,30/21 Lire 30.000/25.000	**L'uomo d'Ymelda** Spettacolo musicale della compagnia goliardica Baistrocchi
Astor Tel. 854.627 Or.: 15,30/17,45/20 22,15. Lire 10.000/7000	**Rivelazioni** *di B. Levinson, con M. Douglas, D. Moore, D. Sutherland (Usa '94)* — Un uomo, «molestato» in azienda dalla sua capo, [redacted] per difendere dignità e lavoro. [redacted] Crichton V. M. 14 2h10' **Drammatico**
[redacted] Tel. 825.714 Or.: 15,30/17,45/20/22,30 L. 10.000/7000	**Frankenstein di Mary Shelley** *di K. Branagh, con K. Branagh, R. De Niro, H. Bonham Carter (Usa '94)* — Uno scienziato «costruisce» una creatura dotata di vita che poi sfugge al suo controllo. Dal classico di Mary Shelley M. N. V. 2h 10' **Horror**
Diana 2 Tel. 825.714 Or.: 15,30/17,15/19/20,40 22,30. L. 10.000/7000	**Camerieri** *di L. Pompucci, con P. Villaggio, D. Abatantuono, M. Massari (Italia '94)* — Storie, risse e sogni di [redacted] gruppo di camerieri e di volgari clienti in un ristorante sul mare, che rischia di chiudere N. V. 1h 42' **Comico**
Diana 3 Tel. 825.714. Or.: 15,45 18/20,15/22,30 L. 10.000/7000	**Il fiume della paura** *di C. Hanson, con M. Streep, K. Bacon, D. Strathairn (Usa '94)* — Una famiglia in gita sulle rapide di un fiume s'imbatte in una pericolosa banda di rapinatori che cerca di sfuggire alla polizia N. V. 1h 52' **Thriller**
Eldorado Tel. 820 583 Or.: 15,30/17,45/20/22,30 Lire 10.000/7000	**Stargate** *di R. Emmerich, con K. Russell, J. Spader, J. Davidson (Usa '94)* — Un archeologo decifra una misteriosa iscrizione egizia e varca un portone che lo conduce in un [redacted] antico e parallelo N. V. 2h 08' **Fantarcheologia**
Filmstudio Or.: 15,30/17,30/20,30/22,30 Lire 5000	**Little Odessa** *di J. Gray, con T. Roth, E. Furlong, V. Redgrave (Usa '94)* Un killer torna nel quartiere natale, Little Odessa, zona di New York degli ebrei russi, [redacted] assistere alla crisi della sua famiglia. N. V. 1h 38' **Drammatico**
Jolly Or.: 15/17,30/20,30/22,30 L. 9000/8000/5000	**Film a luci rosse**
Sale[redacted] Ore 16 Lire 7000/5000	**Gabbia di matti.** Spettacolo teatrale in tre atti con la [redacted] pagnia di prosa «La Torretta».
[redacted] Colombo Tel. 640.263 Or.: 20,20/22,30, fest. inizio [redacted] L. 9000/6000/4000	**Rivelazioni** *di B. Levinson, con M. Douglas, D. Moore, D. Sutherland (Usa '94)* — Un uomo, «molestato» in azienda dalla sua capo, lotta strenuamente per difendere dignità e [redacted]. Dal romanzo di Crichton V. [redacted] 14 2h10' **Drammatico**
Ritz T. [redacted]. Or. 20,30/22,30 fest./pref. 16,30/18,30/20,30 22,30. L. 9000/6000/4000	**Il fiume della paura** *di C. Hanson, con M. Streep, K. Bacon, D. Strathairn (Usa '94)* — Una famiglia in gita sulle rapide [redacted] fiume s'imbatte in una pericolosa banda di rapinatori che [redacted] di sfuggire alla polizia N. V. 1h 52' **Thriller**
ALBENGA Ambra Tel. 51.418 Ore 20,15/22,30 fest. e pref. dalle 16 alle 22,30. Lire 8000/6000	**Stargate** *di R. Emmerich, con K. Russell, J. Spader, J. Davidson (Usa '94)* — Un archeologo decifra una misteriosa iscrizione egizia e varca un portone che lo conduce in un mondo antico e parallelo N. V. 2h 08' **Fantarcheologia**
Astor Tel. 50.997. Or.: 20,30/22,30 fest./pref. 16,30/18,00/20,30 22,30 L. 8000/5000	**Poliziotti** *di G. [redacted], con C. Amendola, M. Placido, K. Rossi Stuart (Ita. '94)* — Un detenuto ricoverato per tentato suicidio riesce a fuggire: le due guardie che lo sorvegliavano reagiscono in modi opposti ed estremi. V. 14 1h 30' **Dramm.**
ALBISOLA [redacted] Teatro Leone Ore 21 Lire 15.000	OGGI RIPOSO
CAIRO M.[redacted] Orario [redacted] spett. festivi [redacted] 16 [redacted] 8000/5000	**Junior** *di I. Reitman, con A. Schwarzenegger, D. De Vito, E. Thompson (Usa '94)* — Un ingegnere genetico si sottopone a un test rivoluzionario... e si ritrova incinto. La gravidanza sortisce [redacted] sull'uomo effetti sorprendenti. N. V. 1h 50' **Commedia**
FINALE LIGURE Ondina Tel. 692.200 L. 10/8000 [redacted]. 15,30/17,45/20,15/22,30 Fest. pom. dalle 15 alle 22,30	**Rivelazioni** *di B. Levinson, con M. Douglas, D. Moore, D. Sutherland (Usa '94)* — Un uomo, «molestato» in azienda dalla sua capo, lotta strenuamente per difendere dignità e lavoro. Dal romanzo di Crichton V. M. 14 2h10' **Drammatico**
[redacted] Loanese Tel. 669.961 Or: 16,30/18,30/20,30/22,30 L. 10.000/8000	**Poliziotti** *di G. Base, con C. Amendola, M. Placido, K. Rossi Stuart [redacted] '94)* — Un detenuto ricoverato per tentato suicidio riesce a fuggire: [redacted] due guardie che lo sorvegliavano [redacted]giscono in modi opposti ed estremi. V. [redacted] 1h 30' **Dramm.**
Giardino Principe Or.: 21 L. 10.000	CHIUSO
Perla Tel. 675.731 Or.: 20,20/22,30 fest./pref. 16,30/18,30/20,30 22,30 Lire 8000/5000	CHIUSO
MILLESIMO Lux Or.: 16/21 fest. spett. pom. alle 16 L. 7000/5000	**Thumbelina-Pollicina** *di D. Bluth, [redacted] di H. C. Andersen (Usa '94)* — Le avventure - buffe, pericolose [redacted] anche romantiche - di una ragazzina «non [redacted] grande [redacted] un pollice» alla ricerca del suo principe azzurro. N. V. 1h 27' **Cartoni animati**
VARAZZE Verdi 1 Tel. 97.249 Or.: 15,15/17,30/20,20/22,35 L. 10.000/7000	**Frankenstein di Mary Shelley** *di K. Branagh, con K. Branagh, R. De Niro, H. Bonham Carter (Usa '94)* — Uno [redacted] «costruisce» [redacted] creatura dotata di vita che poi sfugge al suo controllo. Dal [redacted] di Mary Shelley M. [redacted]. V. 2h 10' **Horror**
Verdi [redacted] Tel. 97 249. Or.: 15,10 17/18,50/20,40/22,30 Lire 10.000/7000	**Belle al bar** *di A. Benvenuti, con A. Benvenuti, E. Robin's, A. Sorna (Ita. '94)* — Un transessuale si [redacted] del cugino che non vede [redacted] anni, un restauratore in crisi con la moglie, e sogna di aprire con lui un bar. V. M. 14 1h 50' **Commedia**

CHIEDETELO A LA STAMPA
... COSA SI DICE DI QUEL FILM: le recensioni di Lietta Tornabuoni [redacted] film in prima visione
TELEFONA AL 144 55 0919 (lire 952 al minuto + Iva)

GIORNO [redacted] NOTTE

LOANO
«Magnolia sound» all'Elvis

Domenica [redacted] dedicato al revival e al piano bar con «Magnolia Sound» alla discoteca Elvis sul lungomare Roma di Loano. Revival con «Beppe Carosso» al Manhonatta Inn. [a. r.]

STELLA
Gli acustici «Flat & Finger»

Al «Tacchi Dadi Datteri» di località Vetriera, concerto del duo acustico dei «Flat & Fingers» che presenteranno l'ultima fatica «Acustic Sunrise». [a. z.]

[redacted] L.
Dottor Stranamore [redacted] «Patio»

Fra le novità di queste settimane al dancing El Patio sul lungomare Italia a Finapia serate domenicali [redacted] musica dal vivo degli «Aloha» e con il gioco «Dottor Stranamore». Il Patio è aperto anche al pomeriggio con musica latino-americana. [a. r.]

FINALE L.
Una mostra dell'Anpi

«Dopoguerra in Europa [redacted] nascita del fascismo in Italia (1919-1945)» [redacted] il titolo della mostra fotografica alla sala Avis di via Pertica. La [redacted] sarà aperta sino al 21 febbraio al mattino (10-12 per [redacted] scuole) e al pomeriggio (16-18,30). [a. r.]

[redacted] L.
Bruno Kard al «Rajah»

Appuntamento con la musica dance per i più giovani, oggi pomeriggio dalle 16, alla discoteca [redacted] Rajah in piazza Castello a Pietra. Alla consolle il dj Bruno Kard. [a. r.]

ALASSIO
Serata live al «Fred»

Musica dal [redacted] ogni sabato [redacted] «Fred music bar» [redacted] Alassio. Nelle altre sere il locale funziona [redacted] birreria con il sottofondo di brani di rock inglese e americano. [s. p.]

ALBENGA
Farinata e «Pasqualina»

Un angolo di vecchia Liguria rivive nel centro storico di Albenga nella trattoria «Da Puppo». Il locale propone farinata, torta pasqualina, uova condite con pasta [redacted] tartufo [redacted] altre specialità liguri. [s. p.]

CENGIO
L'orchestra di Pierre Casanova

Appuntamento [redacted] liscio e revival, questa sera alle 21,30, in località Isole a Cengio. Sul palco salirà l'orchestra-spettacolo «Pierre Casanova». [l. b.]

Appuntamenti al Loanese (martedì), Ondina e Ambra (giovedì)

Scoppia la moda del cineclub in [redacted] film di qualità

LOANO. Prenderà il via martedì prossimo, al cinema teatro «Loanese», in via Garibaldi, il «Cineclub del martedì». Il ciclo, curato da Carmen Delbalzo e Giuliano Confalonieri, si aggiunge ai cineclub già in programma, tutti i giovedì, all'Ondina di Finale e all'Ambra [redacted] Albenga. C'è un ritorno, nel Ponente, ai film di qualità anche perché proposti [redacted] prezzi interessanti (l'ingresso costa da [redacted] a 4500 lire). Inaugura il cineclub di Loano, martedì prossimo, «Città Dolente» di Hou Hsiao-Hsien. Le altre due pellicole in programma a febbraio sono rispettivamente «Vivere!» [redacted] Zhang Yimou e «Viva l'Amore» di Tsai Ming-Liang. Il «Club del martedì» di Loano è diviso in quattro minicicli dedicati al cinema dell'estremo Oriente, Italia, Usa e Francia. In cartellone anche «Dichiarazioni d'amore» di Pupi Avati, «Barnabo delle montagne» di Mario Brenta, «La signora Parker e il circolo vizioso» [redacted] Alan Rudolph, «Smoking, no smoking» di Alain Resnais e «Il profumo della papaya verde» [redacted] Then Anh Hung. La rassegna, patrocinata dal Comune, dal centro culturale e dal Loanese, si conclude il 16 maggio. Tutti i martedì sono in programma due spettacoli alle 16 e alle 21. Commenta Giuliano Confalonieri, curatore della rassegna: «Proponiamo un modo diverso di andare al cinema, una occasione di incontro fra amici e appassionati dello spettacolo cinematografico nella sua sede naturale».

L'indimenticabile Federico Fellini

«Al cinema insieme» [redacted] il titolo della rassegna promossa dal Comune di Finale, tutti i giovedì, all'Ondina sul lungomare (doppio spettacolo alle 16 e alle 20). Il 16 febbraio viene proiettato «La voce della Luna» di Federico Fellini: il 23 sarà proposto «Caro Diario» di Nanni Moretti. Commenta l'assessore al turismo e allo spettacolo, Antonio Pastorino: «Il nostro più che un cineclub è una occasione per vedere o rivedere dei capolavori. Un invito ad uscire di casa e spegnere, almeno per una sera, il televisore».

Prosegue sino a giugno anche il ciclo «Giovedì dell'Ambra», curato da Marco Pesce nell'omonima sala di lato Dosia ad Albenga. Giovedì prossimo viene proiettato «Genesi, la creazione e il diluvio» di Er[redacted] Olmi con Omero Antonuti e gente comune del popolo marocchino. [a. r.]

STASERA ALLE TELEVISIONI LOCALI

Primocanale

- [redacted] — **Circuito Junior tv**
- 11 — **Informazione commerciale**
- 12 — **Arius**, rubrica
- 14 — **Antenna tradici**
- 15,30 **Controsalotto domenica**
- 18 — **Market**, commerciale
- 19,30 **Arius**
- 20,30 **Un uomo, [redacted] donna oggi**, film con J. L. Trintignant
- [redacted] — **Market**, commerciale
- 23,30 **Controsalotto domenica**
- 24,30 **Video top**, [redacted]

Rete A

- 17 — **Samararo show**, varietà
- 19,30 **TgA News**, informazione. A seguire: **Shopping club**, proposte commerciali
- 20,30 **[redacted]rra nel [redacted]**, speciale a cura di Stefano Mosca. A seguire: **Shopping [redacted]lub**, proposte commerciali
- 21,30 **TgA News**, quotidiano d'informazione

Telegenova

- 7,30 **Buongiorno con Cinquestelle**
- 9,25 **T'al [redacted] savei**, rubrica
- 9,30 **Le [redacted] migliori**
- 10,30 **La vetrina delle meraviglie**, rubrica
- 12,30 **Un'amica a c[redacted] vostra**, rubrica
- 14,30 **Liguria sport**
- 17,50 **Momenti preziosi**, rubrica
- [redacted] — **[redacted] di bianco**, passerella
- 20,30 **Il ritorno delle aquile**, film
- 22,30 **Belsion**, rubrica
- 23 — **Fiorentina-Genoa**, campionato italiano di calcio di serie A
- 0,40 **Occasioni da [redacted] perdere**
- 1,10 **Telegenova non stop**

Telestar

- 12,40 **I grandi veggenti d'Italia**
- 13,05 **Cantastelle**, musicale
- [redacted] — **Masquerade**, telefilm
- 18 — **Amichevolmente con noi**
- 18,45 **In casa Lawrence**, telefilm
- 17,40 **Amichevolmente con noi**
- 18,15 **Spencer**, film tv
- 20,15 **Tg 8 - Telegiornale**
- 20,45 **Chi è Samantha**, film
- 22,30 **Il giramondo**, rubrica
- 23 — **Programmi non stop**

Canale 7

- 9,50 **Documentario**
- 10,15 [redacted]
- 11 — **Telefilm**
- 12 — **Telesport rosso**, rubrica
- 13 — **Telesport verde**, rubrica
- 14 — **Telefilm**
- 15 — **Documentario**
- 16,15 **Appuntamento con i gioielli**
- 18,45 **Sfida a Dodge City**, film con Matt Dillon
- 20,30 **Fuori gioco**, rubrica
- 21,30 **Wolf**, telefilm
- 22,30 **Telefilm**
- [redacted] **Documentario**
- 24 — **Motor shop**, rubrica
- [redacted] **Vizi privati**, sexy varietà
- 1,30 **Canale 7 non stop**

Primantenna

- [redacted] — **Auto della settimana**
- 10 — **Terror force**, film
- 12 — **Muteking**, cartoni
- 12,30 **Domenica in Tv**
- 20 — **Riuscirà la nostra carovana a...**, telefilm
- 20,30 **Auto della settimana**
- 21,30 **Domenica sport**, rubrica
- 22,30 **Sport**, differita di un avvenimento sportivo
- 24 — **Film di mezzanotte e...**
- 2 — **Buona notte con...**

Teleregione

- 13 — **Rubrica**
- 13,30 **Processo Kassam**
- 14 — **Tg Sette**, informazione
- 15 — **Televendita**
- 16 — **Calcio femminile**
- 18 — **Zona sport**, rubrica
- 18,30 **Tg Sette**, informazione
- 18,15 **Autoreverse**, rubrica
- 19 — **Zona sport**, rubrica
- 20 — **Tg Sette**, informazione
- 20,30 **Il ritorno**, film
- 22,30 [redacted] rubrica
- 23 — [redacted] **sport**, rubrica

[redacted]ia

- [redacted] — **Piacere di conoscervi**
- 14,30 **Tv donna**
- 15,15 **Andiamo al cinema**

- 20,10 **Primo piano**, notiziario
- 20,35 [redacted]**aro**, settimanale sportivo di off-shore
- 22 — **Primo piano**, notiziario
- 22,10 **La televisione della gente**
- 22,45 **Con simpatia... [redacted] casa vostra**, rubrica
- 1,30 **Notturno per l'Italia**

Tv Arcobaleno

- 7 — **Junior tv**, programma per ragazzi
- 11 — [redacted]**la vecchia fattoria**, varietà
- 13,15 **Ok motori**, settimanale
- 14,30 **Junior tv**, programma per ragazzi
- [redacted] — [redacted] **music**, rubrica
- 20,30 [redacted] **vecchia fattoria**, varietà
- 23,30 **Tga**, notiziario
- 24,30 [redacted] **music**, rubrica

Euro Mixer Tv

- 13,30 **Capitan Futuro**, cartoni
- 14 — **Il bandito della luce rossa**, film
- 16 — **Time out**, telefilm
- 18,45 **Cartoni animati**
- 22,30 **Motor shop**, rubrica
- 23 — **Time out**, telefilm
- 23,45 **La lampada di Aladino**, varietà sexy
- 0,20 **Euromixer [redacted] stop**

Telenord

- 7,45 **Orchestracompilation**
- 10 — **Happy end**
- 12,15 **Documentario**
- 13,30 **Tg Liguria**

- 15,30 **Tn4 flash**
- 17 — **Tn4 flash**
- 19,15 **Tele news**
- 20,30 **Tele sport**
- 22 — **Telenews**
- 22,30 **Motor shop**
- 23 — **Appuntamento con i gioielli**

Telecupole

- 11,15 **Motori [redacted] stop**, rubrica
- 11,45 **F.B.I.**, telefilm
- 12,45 **Maxivetrina**, rubrica
- 13 — **Obiettivo agricoltura**
- 13,30 **Pomeriggio insieme**
- 18,30 **Tg4 Settegiorni**
- 19,05 **Sport flash**, rubrica
- 20,30 **Il ritorno delle...**, film
- —— **Salafon**, rubrica
- 23,45 **Sport flash**, rubrica
- 2 — **Tg4 Ultime notizie**
- —— **Programmi non stop**

■ Eventuali errori e variazioni nei programmi sono causati dalla [redacted] tempestiva comunicazione da parte delle emittenti.

GENOVA

TEATRI

Teatro Carlo Felice: oggi riposo
Teatro [redacted] Corte: La resistibile [redacted] di Arturo Ui [redacted] Bertolt Brecht. Regia di M. Sciaccaluga. Con E. Pagni, V. Franceschi, U. M. Morosi. Ore [redacted]. [redacted] 40.000 / [redacted]
[redacted]atro Duse: Il sogno di un uomo ridicolo di F. Dostoevskij. Regia [redacted], ore 20,30, lire 40.000/28.000
Politeama Genovese: [redacted] uomini sono tutti [redacted], musical di Enrico Vaime regia di Pietro Garinei. Ore 21, Lire 40.000/30.000
Teatro della Tosse: *Sala Aldo Trionfo*, Salone Meraviglia di F. Freyrie regia di D. [redacted] con A. Albanese, T. Ruggeri e Vito, ore [redacted], lire 30.000; *Sala Dino Campana*, oggi riposo; *Sala Agorà*, Fedra di L. Anneo Seneca. Regia di T. Conte. Ore 21, lire 12.000

CINEMA

Ariston 1: Stargate
Ariston 2: Stargate
Augustus: Sotto il segno del pericolo
Corallo 1: Mangiare bere uomo donna
Corallo 2: Belle al bar
[redacted]: Terminal velocity
Lux: La teta y la luna
[redacted]: Il re Leone
Olimpia: Rivelazioni
Orfeo: Timecop
Palazzo: Il colonnello Chabert
Universale 1: Camerieri
Universale 2: Kika, un corpo in prestito
Universale 3: The Mask
Verdi: Pulp fiction
Centrale 1: film a luce rossa
Centrale 2: Film a luce rossa
Chiabrera: film a luce rossa

IMPERIA

Centrale: Il fiume della paura
Dante: Kika
Imperia: Junior

SANREMO

Ariston: Oggi chiuso
Ariston Ritz: Stargate
Ariston Roof Sala 1: Poliziotti
Ariston Roof Sala 2: Terminal velocity
Ariston Roof Sala 3: Tre [redacted] e un delitto
Sanremese: Camerieri
Centrale: Rivelazioni
Orfeo: Timecop
[redacted]: La teta y la luna

«Ferraris» sotto esame, il Genoa a Firenze

Marassi, si riparte con Samp-Reggiana

GENOVA. Il «Ferraris» riapre dunque i battenti oggi per Sampdoria-Reggiana, due settimane dopo i tragici fatti di Genoa-Milan. E riapre i battenti con un futuro diverso davanti a sé: finalmente tra pochi [redacted] diventerà un impianto in regola a tutti gli effetti con [redacted] decreto sugli stadi emesso in occasione dei Mondiali del '90. Dopo cinque anni e 13 progetti bocciati, la recinz[redacted] esterna vedrà la luce alla fine di questo campionato. Intanto, a[redacted] fino a maggio, il sindaco Adriano Sansa dovrà continuare a firmare, ogni settimana, la deroga [redacted] agibilità provvisoria.

Bortolazzi recupera, a Firenze ci sarà

Sampdoria-Reggiana, oggi, avrà sicuramente un sapore particolare. Rappresenta il ritorno al calcio giocato dopo due settimane di riflessione per tutto il movimento calcistico. La partita non rientra sicuramente nella categoria delle gare a rischio. Da Reggio Emilia i tifosi al seguito della squadra granata non dovrebbero superare le 250 unità. Insomma, nonostante per antiche rivalità il rapporto tra le due tifoserie non sia idilliaco, [redacted] questura e in prefettura si attendono una giornata tranquilla. Sarà tuttavia lievemente potenziato il contingente di poliziotti impegnato a Marassi questo pomeriggio per garantire l'ordine pubblico.

Gli agenti potranno contare su migliori spazi di movimento all'interno delle gradinate, dopo le recenti modifiche apportate in quei settori dove alcune file di panche sono state rimosse. Genoa e Samp hanno infatti accettato una riduzione della capienza di circa 1200 posti per consentire [redacted] migliore libertà di movimento alle forze dell'ordine. I sostenitori blucerchiati, [redacted], hanno preannunciato un omaggio alla [redacted] di Vincenzo Spagnolo, ma l'iniziativa è segreta. Dovrebbe trattarsi di un grande striscione contro la violenza che prenderà il posto, [redacted], di quelli tradizionali, blucerchiati. Non mancheranno comunque i consueti cori e incitamenti alla squadra da parte della gradinata Sud.

Bisognerà aspettare [redacted] fischio d'inizio dell'arbitro Borrelli per conoscere quale Samp avrà scelto Eriksson. I dubbi principalmente sono legati [redacted] turnover, anche se Jugovic sembra avvantaggiato su Mihajlovic. Si va quindi verso la conferma della squadra che ha vinto a Padova, [redacted] la possibile mossa a sorpresa dell'esclusione [redacted] Platt. «Deciderò solo all'ultimo. - ha ribadito il tecnico svedese ieri mattino a Bogliasco - Man[redacted], almeno inizialmente, giocherà in avanti, poi vedremo nel corso della partita se sarà il caso di cambiare qualcosa. Spero che il campo non sia appesantito dalla pioggia. Ho visionato la videocassetta di Milan-Reggiana e devo dire che gli emiliani sembrano tutto f[redacted]hé una squadra [redacted] già [redacted]sente in serie B».

Eriksson, dubbi sugli stranieri

Il Genoa ha trascorso a Montecatini la vigilia della gara di Firenze. Recuperati Bortolazzi e Skuhravy, [redacted] tecnico Marchioro schiererà l'undici delle ultime giornate, con Van't Schip al fianco [redacted] Skuhravy e il giapponese Miura pronto ad entrare a partita in corso. «Ci aspetta un ciclo difficile - ha detto l'allenatore genoano - [redacted] non terribile, perché di terribile nel gioco del calcio non c'è niente. Ci siamo preparati per fare bene, e poi con 51 punti ancora a disposizione tutto è possibile. I ragazzi hanno reagito bene [redacted] quest'ultima settimana [redacted] psicologicamente sono di nuovo pronti per il campionato».

E' ormai confermato che il recupero di Genoa-Milan, mercoledì prossimo, si giocherà al «Ferraris»: saranno validi il tagliando «B» degli abbonamenti e i biglietti già in possesso degli spettatori. Domani mattina la [redacted] rossoblù inizierà la prevendita, mentre solo [redacted] «Genoa Point» di galleria Mazzini verranno rimborsati i tagliandi che non saranno più utilizzati.

Damiano Basso

Pallanuoto: ieri è stato completato l'undicesimo turno

Firenze boccia il Recco

I biancocelesti, dopo un buon avvio, battuti 13-11 da una Florentia che si consolida al quarto posto. D'Angelo: «Ci vuole più umiltà»

Mancato l'aggancio al quarto posto, ora [redacted] Recco deve guardarsi alle spalle. Questa la sintesi dopo la sconfitta di Firenze, 13-11 per [redacted] Florentia sull'Ansaldo, dopo un primo tempo che aveva fatto sperare in [redacted] successo di Vio & C.. Un parziale incoraggiante (5-4), nonostante la rete-record della Florentia, realizzata da Bosazzi dopo appena [redacted] secondi. Poi la reazione biancoceleste, fino al 4-1 [redacted] forse l'illusione di aver chiuso dopo neppure [redacted] tempo il match.

Illusione che ben presto si è tramutata nella realtà, ben diversa: recupero della Florentia nel primo tempo fino [redacted] 4-5, poi 3-1 per i toscani nella seconda frazione, 4-3 nella terza e controllo [redacted] operazioni nell'ultimo tempo, concluso sul 2-2. Insomma, Recco che deve recitare il mea culpa. «E in effetti è così. Come ci era già successo a Como, non abbiamo saputo gestire la partita, subendo l'aggressività della Florentia. I ragazzi di Tempestini hanno offerto una buona prova, agonisticamente valida, però i loro meriti sono stati indubbiamente valorizzati dalle nostre carenze: troppi [redacted]rori con l'uomo in più, [redacted] di umiltà [redacted] alcuni frangenti», dice D'Angelo.

E prosegue: «Per noi, quella di Firenze era [redacted] prova-chia[redacted]: avremmo potuto avvicinare le prime tre, invece ora siamo costretti a guardarci alle spalle. Dobbiamo vestirci [redacted] più umiltà, altrimenti rischiamo qualche spiacevole sorpresa». Può aver influito la notizia della mancata convocazione di Vio, Riccadonna e Mangiante nella Nazionale [redacted] dal «nuovo corso» che esordirà a Barcellona? Il tecnico non risponde, certo nel clan Ansaldo speravano in qualcosa di più della convocazione del solo Temellini.

Sull'altro fronte, Tempestini non finirebbe mai di elogiare la propria squadra: «E' la Florentia che vorrei vedere sempre: concentrata e grintosa per tutti i quattro tempi. Era un impegno importante, averlo vinto può aprirci prospettive interessanti. Ed eravamo senza Brazzali e Tchomakhidze..». (g. s.)

SERIE A1

CLASSIFICA

[redacted]	P	PARTITE V	N	P	RETI F	[redacted]	Diff.
POSILLIPO	[redacted]	[redacted]	[redacted]	1	129	88	+41
SAVONA	[redacted]	[redacted]	[redacted]	1	129	94	+35
[redacted]	17	8	1	[redacted]	133	89	+44
[redacted]	16	7	2	2	140	121	+19
PESCARA	14	6	2	3	137	109	+28
[redacted]	12	5	2	4	103	90	+13
PAGUROS	11	[redacted]	1	[redacted]	98	104	-6
[redacted]	10	[redacted]	0	6	106	119	-13
MODENA	9	3	3	5	113	124	-11
CATANIA	8	2	4	5	118	133	-15
ORTIGIA	7	2	3	6	95	118	-23
CANOTTIERI	5	1	3	7	85	131	-45
VOLTURNO	4	2	0	9	91	121	-30
BRESCIA	3	0	3	7	85	116	-31

PAGUROS e BRESCIA una partita in meno

RISULTATI
(undicesima giornata):
SAVONA - PESCARA 15-15
VOLTURNO - POSILLIPO 5-13
CANOTTIERI - COMO 7-8
FLORENTIA - RECCO 13-11
MODENA - BRESCIA 10-8
CATANIA - ORTIGIA 8-8
ROMA - PAGUROS 13-8

PROSSIMO TURNO
dodicesima giornata
(sabato 18 febbraio 1995 ore 17,35):
CANOTTIERI - VOLTURNO
COMO - POSILLIPO
BRESCIA - ROMA
ORTIGIA - FLORENTIA
PAGUROS - SAVONA
PESCARA - CATANIA
RECCO - MODENA

SPECIALE IMMOBILIARE

L'USAV IMMOBILIARE

SAVONA - Via Torino 43 r - Tel. 019/811.332

SAVONA vicinanze p. Martiri termoautonomo 2 [redacted] sala cucina bagno dispensa ampio balconato soffitta luminosissimo L. 250 milioni

SAVONA adiacente c. Italia perfettamente ristrutturato termoautonomo ascensore ingresso a sala + saletta camera cucina ab. bellissimo bagno dispensa balconcino verandato pavimenti in ceramica L. 300 milioni.

SAVONA [redacted]llora termoautonomo in ordine ingresso ampia sala [redacted] camere tinello bagno [redacted] balconi cantina L. 260 milioni.

SAVONA p.[redacted] Bologna in ordine ingresso 2 [redacted] cucinino - soggiorno. Bagno dispensa con lavanderia 2 balconi ampia cantina L. 170 [redacted]ilioni tratt.

SAVONA v. Firenze termoautonomo liberabile ingresso 2 camere soggiorno cucina ab. bagno dispensa 2 balconi giardino [redacted] locale verandato L. 240

SAVONA inizio v. Santuario secondo piano ristrutturato termoautonomo ingresso a sala con finestra 2 camere cuc[redacted] ab. bagno con doccia pavimenti in gres. L. 159 milioni.

SAVONA via Guidobono zona mare liberabile ingresso a sala 2 camere sala cucina dispensa bagno balcone L. 160 milioni tratt.

SAVONA Villapiana in ordine termoautonomo ingresso [redacted] sala camera soggiorno bagno L. 150 milioni.

SAVONA Villapiana mq 95 c.a. ingresso [redacted] sala 2 camer[redacted] soggiorno cucina bagno dispensa balcone cantina. Nel prezzo sono compresi il rifacimento [redacted] bagno e gli infissi in alluminio. L. 200 milioni.

SAVONA Marmorassi in palazzina alloggio termoautonomo di mq 100 c.a. + saltoletto da adibire a mansarda parzialmente ristrutturato ingresso 2 camere soggiorno cucina bagno 2 dispense balcone cantina L. 250 milioni.

SAVONA stazione in ordine riscaldamento centrale ascensore ingresso ang. cottura soggiorno [redacted] bagno dispensa 2 balconi vista sulla piazza Martiri L. 145 milioni

SAVONA v. Torino piano terzo ascensore termoautonomo in ordine mq 85 c.a. ingresso 3 camere sala ang. cottura bagno ripostiglio 2 balconi pavimenti ceramica L. 230 milioni tratt.

SAVONA via Garroni alloggio in ordine riscaldamento centrale ascensore ingresso cucinotto - soggiorno 2 camere bagno dispensa soffitta ampia balconata molto luminoso L. 200 milioni tratt.

SAVONA Villapiana 120 mq ascensore riscaldamento centrale in ordine ingresso cucina ab. [redacted] camere ampio salone bagno 2 balconi di cui 1 verandato soffitta serramenti e porte nuove pavimenti lucidati. L. 370 milioni tratt.

SAVONA Villapiana alloggio ampia metratura perfettamente ristrutturato doppi servizi lavanderia balcone riscaldamento centrale serramenti e infissi nuovi. Prezzo da occasione eventuale piccolo alloggio in permuta.

SAVONA via Santuario alloggio su 2 piani da poco ristrutturato camera cucinino - soggiorno bagno dispensa balcone giardino L. 130 milioni.

SAVONA [redacted] Rusca favolosa attico molto luminoso [redacted] soleggiato 220 mq ampio ingresso a sala con zona pranzo cucina [redacted]. [redacted] camere + studio doppi servizi ampi terrazzi cantina riscaldamento centrale box in affitto. Trattativa [redacted]vata.

CEDESI in Savona centro abbigliamento uomo/donna con [redacted] senza licenza arredato di recente. Informazioni in ufficio

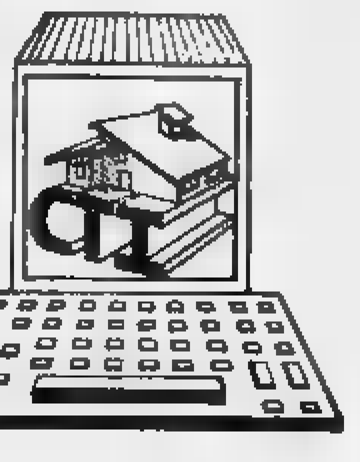

Centro Telematico Immobiliare s.a.s.

CORSO ITALIA 179r - SAVONA
TEL. 019/854.225

Associato F.I.M.A.A.

SAVONA zona c.so Colombo appartamento mansardato ingresso a sala, 2 camere, cucina, ampia terrazza con wc, occupato ma facilmente liberabile ottimo investimento. [redacted] milioni.
ALBISSOLA [redacted] zona Bruciati vendiamo box auto in costruzione.
RIF. 150 - [redacted] Villapiana ingresso camera, camera buia, cucina abitabile, bagno 2 balconi cantina 140 milioni.
RIF. [redacted] - [redacted] via Nizza appartamento di 155 mq ingresso [redacted] corridoio, 3 camere, sala, cameretta, cucinino, tinello, bagno, balcone veranda soffitta posto auto, [redacted] milioni tratt.
RIF. 149 - VALLORIA appartamento ingresso, sala 2 camere cucina, bagno ripostiglio, ampio balcone, in ordine; garage 330 milioni.
RIF. 72 - SAVONA via Mignone sala, [redacted] camere, cucinino, bagno, veranda dispensa, perfetto 230 milioni.
RIF. 30 - SAVONA Valloria vista mare ingresso sala [redacted] camere cucina doppi servizi, [redacted] balconi, garage, in ordine, 460 milioni.
RIF. 55 - SAVONA La Rusca attico prestigioso finiture lusso salone, 3 camere, studio, cucina, doppi servizi, terrazza, 2 balconi, cantina, trattativa in uffi[redacted].
RIF. [redacted] - ALBISSOLA M[redacted] zona Bruciati appartamento prestigioso 200 mq vista mare con giardino trattative riservata.
RIF. 132 - [redacted] MARINA zona panorami[redacted] vista [redacted] appartamento con ingresso indipendente, 3 camere, salone [redacted] doppi servizi grande terrazza, 2 cantine, 2 posti auto, [redacted] milioni.
[redacted] Legino nello stesso fabbricato 1 alloggio 110 mq da ristrutturare 230 milioni, 1 alloggio 80 mq in ordine 180 milioni, 1 alloggio 70 mq perfetto 190 milioni, tutti [redacted] posto auto.
COSSERIA [redacted] appartamentini da riordinare in tipico borgo + cantine e garage 68 milioni.

[redacted] INDIPENDENTI:
LOANO Boissano villa in stile moresco con vista mare panoramica 150 mq abitazione, 800 mq terreno, 500 milioni.
SANTUARIO semi-indipendente [redacted] 3 camere, soggiorno cucina bagno termoautonoma, box auto, giardinetto, terrazza 190 milioni tratt.
ALBISSOLA SUPERIORE villa bifamiliare oltre 400 mq coperti [redacted] ristrutturare, vista mare, 15.000 mq terreno. 700 milioni tratt.
QUILIANO centro casa indipendente da ristrutturare [redacted] mq di fondi uso magazzini-taverna, 180 mq 1° piano, 200 mq cortile carrabile, [redacted] mil.
QUILIANO casa di [redacted] mq in fase di ristrutturazione avanzata con finiture di pregio, tratt. ris.
PIAMPALUDO rustico ristrutturato con finiture da amatore 195 mq + dependance con forno in pietra, 1 ettaro di terreno, 195 milioni.
MILLESIMO alture fraz. Camponuovo rustico da ristrutturare [redacted] terreno zona panoramica soleggiata possibilità bifamiliare 50 milioni.
VENTIMIGLIA entroterra casa rurale 300 mq con 5 ettari uliveto [redacted] bosco 160 milioni.

AFFITTI:
SAVONA via Paleocapa appartamento ingresso [redacted] sala, 3 camere, studio, cucina, doppi servizi ripostiglio balcone, piano alto, referenze, trattativa in ufficio.
SAVONA uso ufficio [redacted] mq zona questura 1.100.000 mensili.
ZONA PORTO affittasi capannone 400 mq con carro-ponte, ufficio [redacted] magazzino, doppio ingresso carrabile.

[redacted]
SAVONA cedesi bar recentemente rinnovato tavola fredda chiusura serale 250 [redacted]. tratt.

La partita è cominciata in ritardo per una protesta dei giocatori ospiti verso la propria società

Il Savona non va oltre un brutto 0-0

Contro il Nizza poche emozioni, espulsi Sole e Rizzo

Sestrese

Mieli-gol: 1-0 Addio Biellese

Sergio Ghilino, tecnico della Sestrese

GENOVA. La Sestrese finisce di stupire: batte 1-0 anche l'incompleta Biellese (out Grosso e Vaira per squalifica; Tacca, Dotti, Bottigella e Vozzoli per infortunio) e «vede» il secondo posto. Un traguardo insperato, ma la squadra di Sergio Ghilino ha ormai tutte le possibilità di arrivare dietro al Grosseto.

La Biellese ha subito per un tempo l'offensiva dei verdestellati, con gol di Mieli dopo un quarto d'ora, nella ripresa ha cercato di recuperare riuscirvi. Match winner dunque lo sgusciante Mieli, servito da un'altra punta «leggera», Pennone incursione sulla sinistra dell'attaccante di scuola genoana, cross per Mieli che non ha difficoltà nel superare Pozzati. Corsi e ricorsi storici: nell'unico precedente fra le due squadre a «Borzoli», oltre vent'anni fa, la Sestrese battè la Biellese per 1-0. E chi realizzò il gol partita? Un certo Sergio Ghilino...

«Nella porta lato monte, ma questo è storia... Molto importante è l'aver conquistato altri due punti per avvicinarsi ai 30 della salvezza», si schermisce il tecnico genovese. Partita dai due volti: primo tempo tutto della Sestrese, ripresa gli ospiti in avanti ma poco pericolosi. Dopo il gol, la Sestrese si rende pericolosa ancora con Di Marco (22'), e reclama un rigore su Pennone (36'). Nella ripresa Rossi (47') e Bollini (49') cercano il gol senza fortuna. Biellese vicina al pari al 71' Girelli, servito da Roano, spreca tirando a lato. All'80' Ghilino viene espulso per proteste (la Sestrese chiedeva evidente rigore per atterramento di Bevilacqua), nel finale occasioni senza esito per Pennone e D'Assisi. **[g. s.]**

Sestrese: Oliveti (2' Gagliardi); D'Assisi, Noris; Iurman, Cavanna (58' Pescei, Bevilacqua; Mieli (80' Navone), Sisinni, Pennone, Balboni, Di Marco. **Biellese:** Pozzati; Guerrini, Vittone; Bollini, Mazzia, Fracon; Rossi (80' Poli), Roano, Di Tillo, Girelli, Ariezzo (48' Bottone). **Arbitro:** Costa. **Rete:** 16' Mieli.

SAVONA. Ennesimo pareggio interno del Savona, questa volta banda-Ferraro non è andata oltre il pareggio interno contro il Nizza Millefonti (0-0). E' stata brutta partita, iniziata inoltre oltre venti minuti ritardo.

I giocatori piemontesi hanno infatti deciso non scendere in campo all'orario stabilito (le 14,30) per protesta nei confronti della dirigenza (quella vecchia?), che non ha ancora pagato loro i rimborsi-spese della passata stagione. Il Nizza Millefonti tra l'altro si è presentato al «Bacigalupo» anche privo di un paio di titolari, rimasti a casa sempre per protesta. E soltanto l'intervento presidente dei torinesi, ha evitato che la partita potesse addirittura saltare.

Ma veniamo al calcio giocato. piemontesi erano privi di un paio di titolari, il Savona non è stato da meno, viste le assenze forzate di Panucci squalificato, e Pilleddu infortunato. E il Savona ne ha risentito parecchio, sul piano del gioco. Ferraro ha così schierato Sbravati nel ruolo di libero, mentre Scarcella sostituito Pilleddu a sorpresa, il tecnico del Savona ha gettato subito nella mischia il militare Amatruda, sostituendolo poi nella ripresa con Marchetti.

Ed è stato proprio Amatruda ad impostare una bella azione (8'), che ha messo in condizione Sole di andare rete: Amatruda ruba palla a centrocampo, avanza, scambia con Scarcella che di prima intenzione fa arrivare la palla a Sole. Ma il biondo attaccante, solo davanti a Dal Seno, spara sul fondo. La partita è tutt'altro che avvincente dà ragione agli assenti: il pubblico (non più di cento i presenti da Terza categoria...

Le squadre non offrono nulla di interessante, salvo qualche tiro dalla lunga distanza. Il Nizza Millefonti ha una grossa occasione, forse la più limpida dell'incontro, quasi allo scadere, al 42'. Rizzo, ben servito da Giovine, si viene a trovare solo davanti Viviani, ma da non più di due metri dalla porta biancoblù non far di meglio che calciare alle stelle. Scampato il pericolo, il Savona cerca nuovamente di costruire qualcosa di interessante, proprio allo scadere del primo tempo perde Sole, espulso per aver spinto terra, nell'area di rigore avversaria, l'esperto Vittore a gioco fermo.

Flavio Ferraro, una giornata storta

Il Savona nella ripresa stenta ulteriormente ad ingranare. E si fa vedere pratica soltanto una punizione calciata da Valentino (69'), che colpire il palo esterno. Poi un brutto fallo di Rizzo (76') Chicchiarelli porta all'espulsione giocatore torinese. Nel finale una buona opportunità per Chicchiarelli di testa, cross di Bocchi. Poi il triplice fischio dell'arbitro, che sancisce un nuovo pareggio senza reti: il Savona non vince ormai al «Bacigalupo» dal 19 dicembre, quando i biancoblù batterono la Biellese.

Roberto Pizzorno

Savona: Viviani; Bocchi, Lazzaretti; Di Capita, Carrea, Sbravati; Scarcella (83' Turano), Chicchiarelli, Sole, Valentino, Amatruda (46' Marchetti). **Nizza Millefonti:** Dal Seno; Maggio, Lasalandra; Welman, La Riviera, Vittone; Sanfilippo, Giovine, Moncada (58' Nardi, 88' Sarracino), Rizzo, Manisera. **Arbitro:** Mazza.

Rapallo ko

Un'altra beffa oltre il 90'

CERTALDO. Mancano 2' alla fine Certaldo-Rapallo, e si è ancora 0-0 per l'errore di Ghizzani che all'8' si era fatto parare un rigore concesso per fallo Somma Meropini, quando ancora quest'ultimo, palla al piede, viene atterrato senza che l'arbitro decida per il rigore (anzi, ammonisce toscano). Sembra finita sul nulla di fatto ma i locali ributtano in avanti, e al 92' un appoggio di Capitani trova giovane Maienza a servire Ghizzani, cui tiro beffa Di Latte. E' la fine di un incubo per i toscani, e la probabile condanna per i liguri, che ieri probabilmente avrebbero meritato il pari per quanto mostrato sul piano della grinta.

Certaldo: Bucciero (1' Di Pisello); Capitani, Alderighi; Gnudi, Malatesti, Falaschi; Rigacci (83' Maienza), Protesi, Ghizzani, Meropini, Morelli. **Rapallo:** Di Latte; Guerra, Di Somma (77' Marco Costa); Capurro, Stabile, Profumo; Pagani (74' Gagliardi), Bonadies, Belli, Malmusi, Pierotti. **Arbitro:** Pivi. **Rete:** 92' Ghizzani. **[v. n.]**

CALCIO MINI

Vado, riecco i più piccoli Splendido derby a Finale

SCATTERA' sabato prossimo il 1° Torneo di Carnevale «Savona Coppa», riservato Primi calci e organizzato dal Vado. Un'altra manifestazione per i più piccoli dopo il del Trofeo Vadone, sempre a Vado. A questo torneo, che si concluderà domenica 12 marzo, hanno aderito squadre: Vado A e B, Quiliano, Finalpia, Spotornese, Soccorso, Legino, Nolese, Speranza e Cairese. Sabato 4 inizierà un torneo per squadre «Pulcini», che si concluderà sabato 11.

Show con D'Onofrio

Gran pubblico per il derby tra il Finalpia e il Città di Finale, vinto dagli ospiti per 5-3. La gara è stata seguita dal pubblico delle grandi occasioni: match molto combattuto, col Finalpia passare vantaggio per poi trovarsi sotto per 4-1. Ancora rimonta dei locali fino al 3-4, per poi cedere definitivamente. Le reti dei padroni di casa sono state messe a segno da Plebani (doppietta) e Deardo, mentre per Città di Finale sono andati in gol D'Onofrio (3), Mancuso e Fruscio. Una menzione per bomber D'Onofrio, che domani farà l'esordio nei Giovanissimi regionali tra le Cairese.

girone A Il Cisano si è imdi misura Loano contro la formazione grazie al gol Giunta. Affermazione sofferta anche per la S. Filippo A sulla capolista Alassio: gol Bruno e Davide Torsoli. Non ha invece incontrato difficoltà il S. Nicolò col Laigueglia S. Matteo: 4-0. Nel girone B, oltre al derby, l'Alassio B ha battuto 3-0 la Nolese con reti di Casanova e doppietta Ottonello. Per il «G» derby all'Albisola: 4-1 alla S. Cecilia con, per l'Albisola, doppietta di Carlovaro e reti di Tarlati e Vassalli. Infine il girone D: l'Aurora è passato sul campo Legino per 2-1 e il Millesimo ha inflitto secco 9-0 al Calizzano: reti di Martino (3), Oddone (2), Di Salvo, Penebianco, Ventura e Ambrotta.

GIOVANISSIMI

L'Andora ha fatto 13

E' stato un sabato caratterizzato dall'influenza, che ha bloccato 5 formazioni facendo rinviare tre incontri. A farne le spese maggiori il Millesimo, ha potuto schierare nessuna delle sue due formazioni. Chi invece si è fatto impressionare l'Andora, capolista del girone A, che si è liberata con un perentorio 13-3 del Città di Finale. Per lo stesso girone affermazione misura dell'Alassio sul Pontelungo grazie a Mantellassi. Lo Filippo A ha vinto sul campo del S. Bernardino per 3-0 con doppietta di Faustino Bruno e rete di Carli. Nel girone B oltre alla gara del Millesimo, rinviato anche Legino-Olimpia Carcare.

Massimo Novaro
Guglielmo Olivero

In Eccellenza una giornata di grande importanza, in Promozione è Pietra-Audace lo scontro più atteso

Vado-Cairese, ma tutti aspettano l'Albenga

Derby al «Chittolina», mentre al «Ferrando» arriva la Pegliese

gioca al Ferrando la «sfida infernale» della terza di ritorno Eccellenza. Albenga-Pegliese è dubbio il match-clou (fondamentale soprattutto per i bianconeri) anche se il degli sportivi savonesi batterà per altre sfide, Vado-Cairese che rappresenta per sempre un pezzo storia del calcio nostrano. E le pulsazioni si annunciano forti anche a Loano dove la truppa Invernizzi affronta, per la salvezza, la battaglia (forse decisiva) l'Entella. Al Finale non resta che sperare: Cusimano C. sono ospiti di un Pontedecimo in corsa per il vertice e difficilmente potranno ritoccare una classifica che piange sempre di più. Anche la Promozione, sempre spezzata in due giorni, offre spunti di rilievo, ad iniziare Pietra-Audace: per i ragazzi di De Sciora un altro test importante per consolidarsi al vertice.

Un pazzo di storia. Non è forse la partita-chiave della domenica, ma i richiami «storici» fanno di Vado-Cairese, per gli sportivi locali, campo principale. A giudicare dagli ultimi risultati la squadra più in palla quella rossoblù, visto che la classifica della Cairese è ferma dal 15 gennaio (pareggio con la Pegliese, prima di due stop contro Loanesi ed Albenga). I rossoblù invece sono in serie positiva da dieci turni (dove hanno colto otto pareggi, sette finiti 1-1, quasi record). Squadre quasi al completo per una sfida che all'andata conclusa in parità: e molti giurano che la divisione della posta sarà anche oggi.

L'ora della verità. Anche se la classifica, quanto mai «corta», consente di rimediare agli errori è indubbio che al «Ferrando» si decide buona fetta della stagione dell'Albenga. I ragazzi di De Luca (tecnico che, nessun altro riuscito a creare il «gruppo») attendono la capolista Pegliese, la quale con un colpo grosso ipotecherebbe il primato. Ovvio che i bianconeri non possono concedere semaforo verde. Il diesse Bartali: «Dobbiamo ripetere la splendida prova di Cairo. La squadra è in ottime condizioni, speriamo di giocare un brutto scherzo ad un team forte in ogni reparto». All'andata s'imposero i genovesi per 2-1.

Ma un incoraggiamento spetta alle altre due savonesi, in disperata lotta per la salvezza. Sarà per entrambe una domenica d'inferno: i ragazzi Invernizzi ricevono l'Entella in un autentico spareggio per rimanere aggruppati alla categoria, quelli di Cusimano avere poche chance a Pontedecimo, contro una squadra sempre più ambiziosa.

Prova di vertice. E' quella Pietra Ligure che riceve l'Audace, squadra dai quartieri alti ma reduce dalla bruciante sconfitta con la Coalma. Due punti aumenterebbero ancor di più quotazioni del team di Pollero, sempre più candidato al salto categoria. L'Alassio viaggio ad Arenzano con l'imperativo di conquistare almeno un punto prezioso nella lotta per la salvezza. **[g. o.]**

GLI ANTICIPI

Veloce, altro scivolone

La Veloce proprio riesce ad uscire dai guai. Anche nell'incontro salingo con la Voltrese deve cedere (1-2), dopo aver sciupato molte occasioni. I genovesi sono già in vantaggio al 25' grazie Piu e il raddoppio arriva 5' più tardi con Di Raimondo. Nel primo tempo, tutto di marca della Voltrese, spazio anche Beccaris che all'80' sbaglia un rigore. La rete della bandiera per la Veloce, al 5' dalla ripresa con Persenda. Negli anticipi di Promozione il Busalla, gran rivale Pietra, non è andato oltre lo 0-0 interno col Molassana. Il Busalla comunque raggiunge momentaneamente in vetta Pietra, il Molassana sale a 18 punti. Come da pronostico, intanto, la Rivarolese libera della Culmv (3-1), raggiungendo a sua volta quota 18. I «portuali» rimangono ultimi con 10 punti. Infine, si giocava Bolzanetese-Italstrade: 0-0 e padroni di casa che si confermano nelle posizioni vertice con 19 punti. **(m. no.)**

Corrado Orzino con la Cairese a Vado

Boccette: risultati

Il Dif Ilda cade in casa a sorpresa

Serie A: B. Bull-Haiti 3-3, Cin Cin-Dif Maura 4-2; Dif Ilda-Carlo 2-4; Lady-Moneta 4-2; rip. Pontevecchio. : Dif Ilda p. 37; Haiti e . Bull 32; Carlo 31, Pontev. 30; C. Cin 29, Lady 28; Dif M. 23; Moneta 22. **B1:** Quil II-Splendor 4-2, Polisp. I-S. Genesio II 1-5, Avis-Italia 1-5; G. Nero II-C. Cin II 2-4; Odis.-II Usl 2-4, Quadril. II-Dif Maura 3-3; rip. S. Isidoro. Le prime: Italia II Cogoleto p. 65, II Usl 61; Quadril. II . **B2:** Quadril.-II Usl riny., Zinolese-G. Nero I 0-; Italia Cap.-Boccia 3-3; Arci S.-B Bull 4-2; S. Gen.-Polisp II 1-5; S. Is. II-Quil. I 3-3, rip. Dif Ilda. Le prime: Polisp. 68, G. Nero I 64; Boccia 61. **B3:** Circolo P.- Odissea 6-0; Italia-Roma F. 5-1, Boboba I-C. Cin 1-5, Sport F. I-Sport P. 5-1; Haiti-Cavall. 3-3; Pontev.-Como II 2-4; rip. Giardini II. Le prime: Cin Cin p. 69, Sport F. 63; Haiti 60. : Caval. 1-Lady 3-3; Moneta-Sport F. 5-1; Carlo-Boboba II 2-4; C. Cin III-Arist. 0-6; Garden-Berti's 3-3; Giardini-Circ. 4-2, rip. Como. Le prime: Aris. p. 63, Cavall. 57; Garden 56. **[g. o.]**

SOLO GOL, E' IL MINIMO STAGIONALE

	1	s.t.: 14' Scienza (B)
CERTALDO RAPALLO	1	s.t.: 47' Ghizzani (C)
CUNEO		
BIELLESE	1	p.t.: 16' Mieli (F)
MONCALIERI	1	p.t.: 18' Rubino (M)
	1	s.t.: 37' Barison (M)
	1	p.t.: 45' Bindi (G)
	1	s.t.: 45' Lorieri (P)
SAVONA	0	
PINEROLO		

CLASSIFICA

	P	PARTITE V	N	P	RETI F	S
GROSSETO	34	13	8	1	33	11
BORGOSESIA		13	4	5	26	18
SAVONA	27	8	11	3	22	13
F. SESTRESE	27	9	9	4	20	15
CAMAIORE	25	8	9	5	20	14
BIELLESE	25	8	9	5	21	16
VALENZANA	24	5	14	3	13	10
NIZZA MILL.	24	6	12	4	24	23
VOGHERESE	22	7	8	7	23	21
CHATILLON SV	22	8	6	8	22	21
	21	7	7	8	20	22
COLLIGIANA	18	5	9	8	14	18
	18	4	11	7	16	23
PIETRASANTA	17	3	11	8	11	19
CUNEO	17	2	13	7	14	23
CERTALDO	16	4	8	10	15	22
	16	4		10	11	22
RAPALLO	11	2	7	13	10	24

I

13 reti: Pilleddu (Savona).

reti: Scienza (Borgosesia).

10 reti: Santoro (Chatillon SV).

9 Girelli (Biellese); Bonucelli (Camaiore); Costa (Grosseto); Frati (Torrelagh.).

8 reti: Nordi (Nizza Mill.); Specchia (Voghorese).

7 reti: Mosti (Camaiore); Ghizzani (Certaldo); Labrozzo (Cuneo); Ferri (Grosseto).

6 reti: Mastacchi (Colligiana); Pennone (F. Sestrese).

5 reti: Balboni (F. Sestrese); Forno (Pietrasanta); Fabbrini (Pinerolo); Dadda (Valenzana).

PROSSIMO TURNO

8ª DI RITORNO - ORE 15

BIELLESE	CUNEO	(s. 0-0)
CAMAIORE	CERTALDO	(2-0)
CHATILLON SV	VALENZANA	(0-0)
COLLIGIANA	BORGOSESIA	(0-1)
GROSSETO	TORRELAGH.	(1-0)
	PIETRASANTA	(0-0)
	SAVONA	(1-3)
RAPALLO	MONCALIERI	(0-1)
VOGHERESE	F. SESTRESE	(2-0)

QUESTA DOMENICA

I dilettanti

Eccellenza (ore 15): Lavagna-Ventimiglia (14,30); Sanremese-Ceparana; Imperia 87-Sarom; Migliarinese-Sestri Levante (Federghini 14,30)); Vado-Cairese; Loanesi S. Francesco-Entella; Pontedecimo-Finale Ligure Albenga-Pegliese (Alassio). Classifica: Pegliese p. 22; Imperia e Albenga 21; Pontedecimo 20; Cairese 19; Sarom 18; Sestri 17; Sanremese, Vado, Migliarinese, Ventimiglia e Ceparana 16; Lavagna 15; Entella 14; Loanesi 13; Finale Ligure 12.

Promozione (15): Olimpic Campoligure-Carlin's Boys; S. Olcese-Albaro; Coalma-Argentina («Ferrando»); Arenzano-Alassio; Pietra Ligure-Nuova Audace Campomorone (15). Classifica: Pietra Ligure p. 23; Busalla ; Audace e Argentina 20; Olimpic 18; Albaro, Carlin's Molassana 17; Arenzano, Italstrade, Rivarolese e Coalma 16; S. Olcese 14; Alassio 11; Culmv 10.

Prima categoria (15), girone A: Finalborghese-Ospedaletti; Arma Taggia-Altarese; S. Stefano-S. Ampelio; Legino-Borgio Verezzi (Nuova 167). Bordighera-Poggese (Zaccari); Bragno-Zinola; Cisano-Valle- (Conscente); Quiliano-Pietrabruna. Classifica: Ospedaletti p. 27; Cisano 21; S. Ampelio 18; Altarese e Borgio 17; Vallecrosia e Finalborghese 16; S. Stefano, Bragno, Pietrabruna e Bordighera 16; Zinola e Quiliano 14; Arma 13; Poggese 12; Legino 11. **Girone C:** Marassi-Varazze (Ligorna 10,30).

Seconda categoria girone A (15): Borghetto-Conscente; Magliolo 88-Badalucchese; Pontelungo-Andora; Riviera-S. Filippo (Imperia Piani); S. Lorenzo-Dianese, Sanremo 70-S. Bartolomeo (Pian di Poma); Taggese-Camporosso. Classifica: S. Bartolomeo p. 25; Dianese 19; Conscente e Borghetto 17; Magliolo, S. Filippo e Riviera 16; S. Lorenzo e Pontolungo 15; Andora 14; Camporosso 13; Taggese 12; Sanremo 8; Badalucchese 7. **Girone B:** Albisola-Cameranese Salicelo; Celle-Cengio; Millesimo-Spotornese; Portovado-Sciarborasca; S. Nazario Varazze-Sabazia; Sassello Pontinvrea-S. Cecilia (Dego); Speranza-Mallare. Classifica: Millesimo p. 21; Mallare 19, Cengio e Speranza 18, S. Nazario 17; Sciarborasca 15, Portovado; Sabazia e Cameranese 14; Sassello, S. Cecilia e Albisola 13, Spotornese 12, Celle 9.

Terza categoria Savona (14,30): Bardineto-Pallare; Calice-Aurora; Cosseria-Rocchetta di Cengio; Letimbro-Calizzanoi (15); Luceto-Dego (10,30); Murialdo-Carcarese; Piana-Valleggia; Rocchettese-Primar. Classifica: Calizzano p. 25; Carcarese 20; Rocchetese, Pallare e Priamar 19; Plana 18; Dego, Murialdo e Cosseria 15; Aurora e Rocchetta di Cengio 14; Calice, Letimbr, Valleggia e Luceto 13; Bardineto 3. **Girone Albenga-Imperia (15):** Ceriannese-Leca (14,30); Villanovese-Dolcedo (14,30); Riva Ligure-Pontedassio (ex caserma Revelli); Bolestrino-Garlenda; Costarainera-Laigueglia (S. Lorenzo 10,30); S. Bernardino-Dolceacqua (Leca 14,30). Classifica: Dolcedo e Pontedassio p. 21; Leca 19; Villanovese e Laigueglia 17; Garlenda e Costarainera 14; Cerianese 11; Riva 9; Dolceacqua 7; . Bernardino e Bolestrino 3.

Indovinate quanto può costare un sorriso sano.

Milioni di dollari, migliaia di ore di ricerca e centinaia di uomini. Tutto per arrivare a tre nuovi sofisticati alleati dell'igiene orale. Certo, un gran bel-l'investimento, ma pensate ai milioni di persone che, in tutto il mondo, grazie a Colgate a qualche buona abitudine possono godersi una bella bocca sana. Ma chi si ferma è perduto: così Colgate continua ad investire. Con questo risultato: la creazione di tre prodotti all'avanguardia, tutti clinicamente testati.

Colgate Total Onda Fresca, il dentifricio: la protezione continua di Colgate Total, oggi nella nuova variante menta fresca.

Colgate Total, lo spazzolino: una pulizia più completa di denti a gengive, grazie alla tripla azione del suo esclusivo sistema di setole differenziate. **Colgate Plax, il collutorio:** da oggi rinnovato, protegge contro la placca per 12 ore.

Disponibili sul mercato dall'inizio dell'anno.

Colgate

Il leader mondiale dell'igiene orale.

Ford

Nuove Fiesta Clima

Tutte con Doppio Airbag e Climatizzatore

Nuove Versioni '95. Nuovi Colori. Da L. 16.670.000

Dopo la Nuova Scorpio e la Nuova Escort un'altra Novità Ford

ALPICAR s.r.l.
28037 DOMODOSSOLA (NO) • Via Gentinetta • Tel. 0324/46694

MONTANARA & C. s.n.c.
28059 VERBANIA • Via Renco, 59 • Tel. 0323/571350

NOVA s.r.l.
28100 NOVARA • Via Verbano, 140 • Tel. 0321/622480

NUOVA COMMAR s.r.l.
28041 ARONA • Viale Baracca, 6 • Tel. 0322/46907
28040 DORMELLETTO • Via Cavour, 86 • Tel. 0322/497687-498188

L'Airbag è di serie su tutte le Ford. Ricordate di allacciare sempre le cinture.

Vi Aspettiamo Sabato 11 e Domenica 12

Ford
QUALITA' IN AZIONE

servizi

TECNOCASA®

IL GRUPPO IMMOBILIARE AL SERVIZIO DEL CLIENTE

OLTRE 1000 PUNTI VENDITA SUL TERRITORIO [redacted] - [redacted] AGENZIA HA UN PROPRIO TITOLARE ED E' AUTONOMA

TORINO - Nizza Millefonti
Via Nizza 343/D, tel. 696.3916 - 667.2133

Via Cortemilia monolocale ang. cottura servizio buono stato L. 50.000.000
Via Cortemilia appartamento mansardato di due locali e servizio L. 83.000.000
Z. ospedali in piccola palazzina camera cucina bagno ristrutturato L. 88.000.000
Via P. [redacted]la ingresso cucina due camere bagno ristrutturato L. 130.000.000
Via Spotorno ingresso cucina due camere bagno p. auto L. 137.000.000
P.zza Carducci ingresso cucina due camere bagno ottimo stato p. auto L. 160.000.000
Via Nizza ingresso tinello cucinino due camere bagno mq. 95 L. 210.000.000
P.zza Carducci ingresso cucina soggiorno tre camere bagno buono stato L. 290.000.000

TORINO - Aurora
Via Cigna 57/b, tel. 011/24.81.487

Ad.ze c.so G. Cesare libero subito di camera cucina bagno cantina L. 52.000.000
Ad.ze c.so Vercelli ingr. tinello cucinino camera bagno. Ascensore L. 75.000.000
Via Cecchi ingr. cucina camera bagno. Panora[redacted]. Recente. Ascensore L. 86.000.000
Via Cuneo ingresso cucina due camere ampio bagno. Risc. autonomo L. 104.000.000

TORINO - Regio Parco
C.so Palermo 48, tel. 011/28.13.75

Via Alessandria ingr. tinello cucin. camera bagno ripost. Recente L. 105.000.000
Corso Regina M. libero cucina abitabile 2 camere servizi due ano L. 106.000.000
Via Monza libero ingr. cucina noll. [redacted] servizi Ristrutturato L. 108.000.000
Via Bologna ingr. cucina salone 3 camere doppi servizi 0 balconi L. 250.000.000

TORINO - Mirafiori 1
C.so Traiano 13/a, tel. 610.317

Via Vigliani camera tinello cucinino bagno cantina. Piano alto. Ampio L. 106.000.000
Via P. Cesnola ristrutturato camera tinello cucinino servizi cantina L. 110.000.000
Corso C. Plinio 3 camere tinello cucinino servizi cantina. Termoascensore 5° p. L. 175.000.000
Via P. Guala camera cameretta ampio cucina bagno cantina. Ristrutturato L. 142.000.000
Via P. Guala due camere tinello cucinino bagno cantina. Ampio. Piano alto L. 180.000.000
Corso Croce soggiorno 2 camere cucinotta servizi cantina. Termoascensore L. 198.000.000
Ad.ze c.so Traiano 3 camere cameretta tinello ang. cottura servizi 2 cantina L. 169.000.000
Via Guala salotto due camere tinello cucinino bagno ripostiglio cantina L. 272.000.000
C[redacted] salone tre camere cucina servizi cantina. Ampio. Signorile L. 320.000.000

TORINO - Santa Rita 1
Via Barletta 140/9 - Tel. 329.34.00 - 329.31.77

S. Rita alloggi occupati di 2 locali, servizi e cantine a partire da L. 65.000.000
Via Gorizia libero di [redacted], servizi ripost. cantina. Nuovo L. 110.000.000
Via Mombarcaro libero di 4 locali, servizi ripost. 4 balconi, cantina L. 175.000.000
Via Lessegna libero di 5 locali, servizi cantina. 150 mq L. 34[redacted]

TORINO - Lingotto
Via Tunisi 120/C - Tel. 011/318.04.01 - 318.04.98

Piazza Galimberti libero ingresso cucina camera bagno. Termoaut. Ristrutturato L. 85.000.000
Via Tunisi libero ingresso tinello cuc. due camere bagno. Termoascensore L. 140.000.000
Via Filadelfia libero ingresso due camere cucinotta bagno. Ampio terrazzo L. 140.000.000
Ad.ze via Albenga libero ingresso cucina tre camere bagno rip. Ristrutturato L. 260.000.000

TORINO - San Donato
Via Cibrario 34, tel. 011 437.6253

Via Pianlei libero ingresso tinello cucinino camera bagno. Ottimo L. 89.000.000
Via Groppello (Cit Turin) libero ingresso ampio soggiorno con ang. cottura camera bagno balconi. Ottimo L. 107.000.000
Via Livorno libero ingresso ampia cucina 2 camere bagno. Buono stato L. 140.000.000
Piazza Statuto ingresso cucina 2 camere bagno. Ormamento rifinito L. 195.000.000
Via Martinetto ingresso in sala cucina 2 camere bagno. Risc. autonomo L. 157.000.000
Via Le Chiuse libero ingresso cucina 3 camere bagno ascensore. Buono L. 240.000.000
Corso Tassoni liberi 2 appartamenti abbinabili di ingresso tinello cucinino 3 camere bagno e di ingresso tinello cucinino camera bagno [redacted] L. 480.[redacted]

TORINO - Mirafiori [redacted]
C.so Orbassano 295/A, tel. 311.22.12

TORINO - Ad.ze via G. Reni libero ingresso tinello cucinino camera bagno ripostiglio 2 balconi cantina L. 93.000.000
TORINO - Ad.ze Centro Europa libero ingresso cucina abit. 2 camere bagno balcone cantina. Ristrutturato L. 170.000.000
TORINO - C.so Siracusa libero ingresso tinello cucinino 2 camere bagno 2 balconi cantina. Ristrutturato L. 219.000.000
TORINO - Centro Europa [redacted] ingresso cucina angolo 2 camere bagno ripostiglio balcone cantina. Box L. 255.000.000
TORINO - Via Baltimora libero ingresso cucina abitabile salone 2 camere bagno cantina. Posto auto. Giard. cond. L. 264.000.000
TORINO - Ad.ze c.so Cosenza libero ingresso cucina 3 camere bagno ripostiglio 2 balconi cantina. Box auto L. 310.000.000
TORINO - Città Giardino libero ingresso cucina abitabile 3 camere salone 2 servizi ripostiglio 2 balconi cantina. Box auto L. 370.000.000
TORINO - Centro Europa libero ingresso salone tinello cucinino 2 camere 2 bagni 3 balconi mansarda di 40 mq. Box auto L. 430.000.000

TORINO - Pozzo [redacted]
C.so Francia 309, tel. 011 779.1415

Zona c.so Monte Cucco, [redacted]: camera, cucina e servizi L. 85.000.000
V.ze via De Sanctis, libero: camera, tinello e servizi L. 115.000.000
Via Pozzo Strada, libero: 2 camere, cucina abitab. e servizi L. 113.000.000
Via Monginevro, libero: 2 camere, cucina, servizi e posto auto L. 165.000.000
Zona via Fidia, libero: 2 camere, cucina e servizi. Ristrutturato L. 189.000.000
Via Marsigli, libero: 2 camere, cucina abitabile e servizi L. 197.000.000
Zona c.so Monte Cucco, libero: 2 camere, sala, cucina e servizi L. 270.000.000
Via Marsigli libero: 2 camere, saloncino cucina, 2 bagni. Panoramico L. 335.000.000
Chiamate il n. 011/779.1415; abbiamo altre soluzioni abitative da proporvi.

TORINO - San Salvario
Via M. Cristina 129, tel. 653.3545 - 653.3340

Via V. Caluso libero ingresso tinello cucinotta camera bagno L. 85.000.000
R[redacted] Ormea libero ingresso camera cucinino bagno terrazzino L. 90.000.000
Via Monti libero ingresso due camere cucina cameretta bagno. Risc. aut. L. 166.000.000
Via Tiziano libero ingresso [redacted] camere cucina bagno lavanderia. Ristrutturato L. 220.000.000
Via Giotto libero ingresso tre camere cucina bagno cantina L. 230.000.000
Corso Bramante, libero ingresso living su soggiorno cucinino tre camere bagno cantina p. alto L. 280.000.000
Ad.ze c.so Raffaello libero ingresso soggiorno due camere tinello cucinino bagno L. 350.000.000
Via U. Foscolo libero tripli ingressi soggiorno due camere cucina studio doppi servizi rip. L. [redacted]

TORINO - Vanchiglia
Via G. di Barolo 29/C, tel. 011 812.79.65

Via [redacted] libero di ingresso: tinello, cucinino, camera con bagno L. 135.000.000
L.go Montebello libero di ingresso, cucina, 3 camere e servizi L. 159.000.000
[redacted] P. Amedeo libero di: soggiorno, cucina, 2 camere, servizi. Rifiniti L. 199.000.000
Piazza Vittorio libero di cucina, 2 camere e servizi. Ampio L. 230.000.000
Corso R. Margherita libero di: ingresso, cucina, 3 camere, servizi L. 240.000.000
Via Artisti stabile recente di: tinello cucinino, 2 camere, servizi L. 300.000.000
Via Sinoo signorile di 3 camere, tinello cucinino, salone, servizi L. 468.000.000
Vc.ze Auditorium libero appartamento signorile di circa 240 mq. L. 720.000.000

TORINO - Parella
Via N. Bianchi 66c, tel. 011 779.28.60

Via Bavano, libero ingresso, tinello con angolo cottura, camera, bagno, terrazzino, 1 balcone, cantina L. 75.000.000
Via Mogadiscio, libero ingresso, tinello, cucinino, 2 camere, bagno, 3 balconi, cantina L. 135.000.000
Corso Telesio, libero ingresso, tinello, cucinino, 2 camere, bagno, ripostiglio, 2 balconi, cantina. Signorile L. 275.000.000
Zona via A. di Bernezzo, villa bifamiliare con box e giardino privato L. 650.000.000

TORINO - San Paolo
Via Monginevro 58, tel. 011 38.21.364

Via San Paolo libero, ingresso cucina camera bagno 2 balconi L. 70.000.000
Via Chiomonte libero, ingresso tinello cucinotta camera bagno 2 balconi e cantina L. 100.000.000
Via Issiglio libero, ingresso tinello cucinino 2 camere bagno ripostiglio 2 balconi e cantina L. 120.000.000
Via Issiglio libero, ingresso living in soggiorno ang. cottura 2 camere bagno 2 balconi e cantina L. 185.000.000

TORINO Vanchiglietta
C.so Chieti 2/D, tel. 011/883.080 - 884.130

V.ze c.so Tortona libero di ingresso tinello cucinino 2 camere bagno ripostiglio cantina. Possib. box [redacted].000.000
L.go Po Antonelli libero di ingresso cucina abit. 3 camere bagno 2 balconi cantina. Signorile L. 320.000.000
L.go G. Voghera libero di ingresso cucina salone 2 camere doppi servizi 2 ripostigli cantina. Ottimo L. 365.000.000

TORINO - Barriera di Mil[redacted]
C.so Giulio Cesare 68, tel. 24.84.503

Via Candia libero alto ingresso cucina camera bagno sottotetto. Metanoautonomo. Ottimo L. 85.000.000
Via Sesia libero ottimo appart. ingresso salone cucina 2 camere doppi servizi ripostiglio cantina L. 210.000.000
Corso Vigevano libero ingresso in cucina 3 camere servizi 2 cantine. Buona posizione L. 65.000.000

TORINO - Campidoglio
Via N. Fabrizi 53, tel. 757.285

Via N. Fabrizi occupato ingresso in cucina camera bagno 2 balconi cantina L. 43.000.000
Via Pra[redacted] libero ingresso tinello angolo cottura camera bagno. Ristrutturato L. 98.000.000
Via Rivara libero ingresso cucina soggiorno camera bagno 2 balconi. Ristrutturato L. 120.000.000
Piazza Risorgimento in stabile di 20 anni ingresso tinello cucinino 2 camere bagno ripostiglio cantina. Ristrutturato L. 290.000.000
Via Piano libero ingresso in cucina 3 camere bagno 3 balconi 2 cantine L. 98.000.000
Corso Lecce: ingresso salone tinello cucinino 2 camere bagno 2 balconi soffitta cantina. Ultimo piano. Ottimo L. 395.000.000
Piazza Risorgimento in stabile di 20 anni ingresso salone cucina 2 camere doppi servizi ripostiglio 3 balconi L. 435.000.000

TORINO - Borgo Vittoria I
Via Chiesa della Salute 94, tel. 259.186

Via Coppino in ottimo stabile libero di ingresso tinello cucinino camera bagno ripostiglio due balconi cantina L. 120.000.000
Vc.ze via Coppino in ottimo stabile libero di ingresso tinello cucinino due camere bagno ripostiglio. Ampio. Ottimo L. 215.000.000
Via Bibiana in stabile con ascensore libero di ingresso tinello cucinino tre camere doppi servizi due soffitte L. 220.000.000

TORINO - Borgo Vittoria II
L.go Giachino 108/E, tel. 290.385

Via Verolengo ingresso living in soggiorno cucinino camera bagno ripostiglio due balconi cantina. Ristrutturato L. 118.000.000
Via Vittoria ingresso living in soggiorno cucinino due camere bagno due balconi. Ristrutturato. Vendesi box L. 172.000.000
Corso Venaria stabile con giardino condominiale ingresso tinello cucinino tre ca[redacted] L. [redacted]

TORINO - Aeronautica
Via Vandalino 112/B, tel. 411.21.18

Via Monginevro, libero: camera, cucina e ser[redacted] L. 79.000.000
Via Germonio, libero: camera, tinello cucinino e servizi L. 98.000.000
Via Asiago, libero: camera, tinello, cucinino e servizi L. 119.000.000
Via Asiago, [redacted]: [redacted]re, tinello, cucinino e servizi L. 130.000.000
Via Rieti, libero: 2 camere, cucina e servizi. Ristrutturato L. [redacted]
Via Asiago, libero: 2 camere, tinello, cucinino e servizi L. 195.000.000
Zona Aeronautica, libero: 3 [redacted], [redacted]na. Terrazzo L. [redacted].000.000
Disponiamo di 2 ville unifamiliari in zona Aeronautica e Leona.
Chiamate il n. 011/411.2118; abbiamo altre soluzioni abitative da proporvi.

TORINO - Crocetta
Via C. Colombo 57/D, tel. 011 595.203

[redacted] Torricelli, alloggio di cucina, due camere, ristrutturato L. 86.000.000
Via S. Secondo, alloggio di [redacted], [redacted] o cameretta, bagno e balcone, riscaldamento autonomo L. 168.000.000
Corso De Gasperi, alloggio di cucina, 3 camere, bagno risc. autonomo L. [redacted]
Via Gioberti, alloggio di: cucina, 3 camere, 2 bagni, 2 balconi L. 215.000.000
Via S. Secondo, alloggio di 130 mq. risttato o mansarda di 110 mq L. 430.000.000
Via Boye, prestigioso alloggio di 180 mq. circa. Zona tranquilla e ben servita L. 720.000.000
NEGOZIO - Via Colombo. Affittiamo negozio [redacted] commerciale con bagno, al mese L. 900.000

TORINO - Cenisia
[redacted] Frejus 95/A, tel. 335.26.37

[redacted] Freidour occupato ingresso cucina camera bagno 2 balconi. Ristrutturato L. 55.000.000
[redacted] Monte Albergian ingresso, cucina, camera, bagno. Ristrutturato L. 95.000.000
Via Vigone ingresso in soggiorno con angolo cottura camera bagno. Ristrutt. L. 106.000.000
Via Cantschia ingresso, [redacted], [redacted] bagno, 2 balconi, cantina. Risc. aut. L. 110.000.000
Via Valdieri ingresso, cucina abit. 2 camere bagno, 2 balconi. Risc. autonomo L. 134.000.000
Vic.ze P. Adriano ingresso, cucina, 2 camere bagno, balconi. Ristrutturato L. 185.000.000
Vic.ze P. Rivoli libero ingresso, cucina abit., 2 camere, bagno. Box auto L. 210.000.000
Corso Vittorio signorile ingresso salone doppio cucina 2 [redacted] e 2 bagni 2 balconi. Finemente ristrutturato L. 430.000.000

VENARIA
Corso Garibaldi 48, tel. 452.54.34

S. GILLIO prestigiosa villa collinare. Possibilità bifamiliare L. 850.000.000
S. GILLIO in [redacted] villa singola, villa bifamiliare e app. in quadrifam.
VENARIA sala cucina 2 camere ampio bagno 3 balconi cantina box L. 229.000.000
VENARIA salone cucina 2 camere bagno terrazzo cantina recente L. 185.000.000

[redacted] CANAVESE
Piazza Chioratti 8/A, tel. 0124/424.816

RIVAROLO villa schiera su 3 livelli [redacted] 190 mq. con box e giardino L. 280.000.000
RIVAROLO soggiorno cucina 2 camere [redacted] box triplo risc. aut. L. 160.000.000
BUSANO casa indip. [redacted] 240 mq. con 800 mq. giard. parz. da ristr. L. 250.000.000
RIVAROLO casa indip. 140 mq. [redacted] 700 mq. giardino. Buono stato L. 270.000.000

COLLEGNO
V.le XXIV Maggio 6, tel. 405.2835

COLLEGNO villa indipendente su 4 lati su 2 livelli con ampio giardino
TERRACORTA living salone cucina 3 camere doppi servizi piccola [redacted]
COLLEGNO [redacted] indipendente su 3 lati con giardino box auto [redacted]
COLLEGNO ingresso tinello cucinino 2 camere bagno ripostiglio L. 175.000.000

[redacted]
Via C. Battisti 20, tel. 781.131

GERBIDO ingresso ampio soggiorno cucinino camera bagno ripost. L. 137.000.000
V.ze centro ingresso living tinello cucinotto 2 camere bagno rip. L. 170.000.000
Libero ingresso [redacted] 2 camere bagno ripostiglio L. 180.000.000
Libero ingresso cucina sala 2 camere doppi servizi ripostiglio L. 240.000.000

LEINI'
Via Carlo Alberto 70, tel. 998.8133

Lombardore libero alloggio in casetta disposto su tre livelli p.t. ingresso p. 1 tinello camera bagno p.m. locale da ristrutturare. Riscaldamento autonomo L. 85.000.000
Lombardore libero alloggio in casetta di ingresso sala tinello 2 camere bagno. [redacted] [redacted]. Possibilità box L. 170.000.000
Leinì libero alloggio in casetta di ingresso living in soggiorno cucina due camere bagno. Box. Zona [redacted] L. 185.000.000
Leinì libero alloggio di ingresso tinello cucinotta 2 camere bagno. Secondo e ultimo piano contrattabile. Met. autonomo
Leinì libero alloggio di ingr. living in soggiorno tinello cucinino 2 camere doppi servizi 2 cantine box. Poss. di creare 2 mini-alloggi L. 270.000.000
Leinì libero alloggio di ingresso tinello cucinino 3 camere bagno. Giard. priv. [redacted] metano autonomo L. 268.[redacted]
Leinì [redacted] villetta con alloggio di [redacted] mq. su un piano terreno di 500 mq L. 565.000.000

MONCALIERI 1
Via Sestriere 45/l, tel. 6054346 - 6055962

Moncalieri appartamento di ingresso, tinello, cucinino, camera bagno. Prezzi a partire da L. 98.000.000
Moncalieri ingresso ingresso tinello cucinino 2 camere bagno rip. risc. cant. e soffitta L. 150.000.000
Moncalieri v. Sestriere ristrutturato ingr. tinello cucinino 2 camere bagno balc. Posto auto L. 182.000.000
Moncalieri prestigioso ingr. tinello cucinino salone 3 camere doppi servizi. Risc. aut. Portineria. Panoramico L. 285.000.000

[redacted] 2
Via Cavour 4/Bis, tel. 64.48.22

Moncalieri via Cavour app.to in palazzina di ingresso tinello cucinino 2 camere bagno rip. cantina L. 214.000.000
Moncalieri Frazione c.so Moncalieri app.to in casetta di ingr. cucina 2 cam. bagno rip. ingresso cant. 1° auto. Ottimo L. 182.000.000
Corso Moncalieri Precollina villa bifamiliare disposta su 2 livelli con giardino. Affare L. 580.000.000
Precollina Moncalieri villa a schiera di [redacted] di recente costruzione L. 580 [redacted]

ORBASSANO
P.zza Umberto I 14/A, tel. 901.4822

Strada Volvera, recente, monolocale con bagno, cantina e box auto L. 117.000.000
Via dei Mulini, ingresso, tinello con cucinino, [redacted]ra bagno, box auto L. 155.000.000
Via dei Frassini, ultimo piano di ingresso, tinello con cucinino, 2 camere, bagno, cantina, box auto, mansarda grezza di pari metratura. Recente. Termoautonomo L. 280.000.000
Via Gramsci [redacted], [redacted], ingresso, cucina, salone, 2 camere, bagno, due ripostigli. Posto auto privato. Ampio giardino condominiale L. 220.000.000
Strada Volvera, nuovo, living in soggiorno, cucinotta, 3 camere, doppi servizi, box auto. Ampia metratura. Termoautonomo L. 208.000.000
Via Mazzini, villa schiera strutturata su due livelli con taverna, box auto, giardino privato. Ottime rifiniture L. 3[redacted]
Via G. Sella, villa bi-bifamiliare strutturata su tre livelli di 130 mq. ciascuno con taverna, box auto e ampio giardino privato. Trattativa riservata

LA LOGGIA
Via E. Belli 7/a, tel. 962.7475

Carignano in palazzina tutto signorile di ingresso soggiorno cucinotto due camere bagno box doppio. Termoautonomo. Affare L. 225.000.000
Carignano zona residenziale appartamenti in nuova costruzione di varie metrature con giardino e mansarda. Mutuabili a scelta. Prezzo interessante
La Loggia disponiamo di lotti di vario metratura. Prezzi a partire da L. 40.000.000
La Loggia disponiamo di prestigiosa villa uni e bifamiliari. Prezzi a partire da L. 350.000.000

VINOVO
Via Cottolengo 3, tel. 965.3871

Vinovo, appartamento bifamiliare di ingresso tinello cucinotta due camere bagno rip. cant. 2 balconi L. 188.000.000
Vinovo, appartamento di ingresso soggiorno cucina abit. due camere bagno rip. cant. box auto L. 248.000.000
Garino, ultimo appartamento di ingresso tinello cucinino due camere bagno cant. L. 187.000.000
Vinovo, casa bifamiliare composta da due alloggi di 75 mq. ciascuno + terreno due box auto cortile L. 319.000.000

[redacted]
Viale Vittoria 25, tel. 966.2866 - 966.34.71

Alpignano appartamento libero composto di ingresso tinello cucinino 2 camere bagno ripostiglio cantina box auto. Giardino privato L. 255.000.000
Alpignano appartamento ingresso su due livelli di soggiorno cucina abit. 3 camere 2 bagni. Box auto L. 248.000.000
Alpignano app. in ottima di 2° living cucina abit. 3 camere 2 bagni. Risc. autonomo L. 340.000.000
Alpignano appartamento di ingresso ampio cucina abit. 2 camere 2 bagni. Cantina box auto. Giardino condominiale L. 310.000.000

PIANEZZA
Via M. Gastaldi 5, tel. 966.37.03 - 966.34.71

Pianezza alloggio libero di ingresso tinello cucinino camera bagno ripostiglio cantina L. 115.000.000
Pianezza alloggio libero di ingresso sala tinello cucinino 2 camere 2 bagni 2 cantine. Ottimo L. 288.000.000
Pianezza alloggio recente costruzione di ingresso sala cucina abit. 3 camere 2 bagni. Cantina, box auto. Posto auto, mq. autonomo 250 mq. Giardino privato L. 380.000.000
Pianezza villa composta di p.t. ingresso [redacted] cucina abit. bagno, 1 p. 3 camere [redacted] mansarda, cantina, box auto. Giardino. Ottimo L. 470.000.000

CHIERI
Via Principe Amadeo 17, tel. 941.3246

Chieri, alloggio di ingresso, cucina, due [redacted], bagno, ripostiglio, cantina L. 185.000.000
Chieri, alloggio di ingresso, tinello, cucinino, due camere, bagno, ripostiglio, cantina e box auto L. 200.000.000
Pavarolo, porzione di struttura villa bifamiliare di mq. 440 c.a. Giardino privato mq. 700 c.a. Vista panoramica

[redacted] DON BOSCO
Via Marconi 17, tel. 992.73.10

Castelnuovo D.B. alloggio mansardato di ingr. sala cucinotta, camera, bagno, terrazzino, cantina, box auto L. 169.500.000
Moncucco villa unifamiliare su due livelli. Giardino privato di mq. 500 c.a. Ottima L. 195.000.000
Moriondo [redacted] volendo bifamiliare indipendente su tre lati con cantina. Terreno di mq. 1300 c.a. L. 255.000.000

RIVALTA
Via Bianca[redacted] Valle 3, tel. 904.6711

Rivalta villa indip. con app. di 130 mq. ristrutturato a nuovo. Giardino L. 620.000.000
Rivalta centro storico rustico finemente rettato di 300 mq. Giardino [redacted]
Rivalta via Gorizia in costruz. ultima porz. [redacted] villa a schiera con ampio giardino.
Rivalta centro magazzino di 84 mq. adatto uso deposito con acqua e luce L. 80.000.000

[redacted]
Via Roma 23, tel. 904.81.77

Bruino da impostare, villa unifamiliare in costruzione. Giardino priv. Ottime finiture L. 495.000.000
Bruino villa unifam. su 2 piani con giardino di 1000 mq. adatta per commercianti L. 590.000.000
S. Bernardino di Trana - V.ze Giaveno, porzione di villa bifam. con ampio box e giardino privato L. 280.000.000
Sangano porzione di villa di recente costruzione su 2 piani con giardino privato L. 420.000.000

NICHELINO
Via Juvarra 34/c, tel. 680.1132 - 680.9613

Nichelino app.to di ingresso tinello cucinino camera bagno ripostiglio balcone cant. L. 102.000.000
Nichelino in piccola palazzina app.to di ingresso living tinello cucinino camera bagno 2 balc. cant. Ristrutturato L. 137.000.000
Nichelino app.to di ingresso tinello cucinino 2 camere bagno ripostiglio cantina. Ottimo L. 160.000.000
Nichelino via Torino app.to composto di ingr. tinello cucinino 2 camere bagno cant. Ampia metratura. Poss. box auto L. 175.000.000
Nichelino in palazzina ingr. cucina 3 camere bagno mansarda. Giardino. Box doppio. Ampia metratura L. 332.000.000
Nichelino app.to recente di ingr. living su salone cucina 2 camere doppi serv. Box auto, posto auto. Risc. autonomo L. 220.000.000
Nichelino in zona centrale casetta indipendente con box auto e cortile L. 320.000.000
Nichelino in costruz. disponiamo di porzioni di bifamiliari. Consegna fine '95. Ottime rifiniture a partire da L. 370.000.[redacted]

[redacted]
Via Roma 22, tel. 936.4242

Giaveno, nuovo soggiorno cucina 2 camere 2 bagni. Termoautonomo L. 350.000.000
Giaveno, porzioni di villa bifam. di nuova costruzione. Giardino L. 410.000.000
Giaveno, centro recente mansarda 2 camere tinello cantina posto auto L. 115.000.000
Giaveno, centro 3 camere salone tinello cucinino bagno. Ottimo L. 262.000.000

AVIGLIANA
C.so Laghi 115, tel. 931.3162

Avigliana, centro tinello cucinino 2 camere bagno box auto. Ottimo L. 170.000.000
Buttigliera, porzione di bifamil. 240 mq. con giardino. Collinare L. 550 milioni
Avigliana, villa indipendente con giardino [redacted]lo. Nuova costruzione L. 720.000.[redacted]
Avigliana, ottima casetta in zona ben servita L. 190.000.000

TROFARELLO
Via Torino 56, tel. [redacted]

Trofarello alloggio di cucina tinello, camera, bagno, cantina e posto auto L. 101.000.000
Trofarello alloggio al piano ultimo di ingresso cucinotta soggiorno 2 camere bagno, cantina e box L. 230.000.000
Trofarello in zona collinare alloggio di cucina sala, 2 camere, 2 bagni, cantina, box auto e posto auto [redacted]43.000.000
Cambiano villa unifamiliare composta da 380 mq. di appartamento su due piani, ampio seminterrato box quattro auto. 1000 mq. di giardino. Trattativa riservata

PIOSSASCO
Via Palestro 29, tel. 011 904.1468

Piossasco centro alloggi di nuova costruzione di camera cucina con cucinino servizi. Termoautonomo L. 125.000.000
Cumiana centro alloggio di ingresso, cucina abitabile, 2 camere e servizi L. 155.000.000
[redacted] rustico di 120 mq. completamente ristrutturato con finiture di pregio. Terreno 7000 mq. di terreno L. 297.000.000

CASCINE VICA
Corso Francia 49, tel. 957.1918

Cascine Vica via Sestriere alloggio di ingresso cucina abit. 2 camere ampio bagno balcone veranda cantina L. 147.000.000
Cascine Vica via Po alloggio libero subito di ingresso cucina 2 camere ampio bagno lavanderia ripostiglio 2 balconi cantina. Ristrutturato
Via S. Paolo alloggio composto di ingresso living in soggiorno cucina 2 camere bagno 2 balconi. Total ristrutturato L. 230.000.000
Vic.ze corso Francia alloggio di ingresso cucina 3 camere bagno r[redacted] 2 balconi box auto posto auto. Ristrutturato. Ottimo L. 315.000.000
Cascine Vica zona Bruere rustico posto su 2 livelli con fienile magazzino adiacenti mq. 1000 di terreno parz. ristrutturato L. 420.000.000
Cascine Vica cascina semindipendente c[redacted] [redacted] ingresso soggiorno cucina 3 camere 2 bagni box doppio 650 mq. di giardino L. 560.000.000
Cascine Vica corso Francia negozio occupato con retro e bagno-cucina, buona rendita L. 178.000.000

SAN MAURO T.SE
Via Martiri della Libertà 128, tel. 89.858.71

S. Mauro in palazzina app.to di 4 vani con doppi servizi cantina e giardino cond. Ottimo [redacted].000
S. Mauro in palazzina app.to di 4 vani con doppi servizi cantina. Possibilità box auto L. 300.000.000
S. Mauro in palazzina di nuova costruz. 2 app.ti di 4 e 5 vani con doppi servizi cantina box auto. A partire da L. 394.000.000
Torino - Zona Bertolla villa a schiera di recente costruz. disposta su 2 livelli con box auto e giardino priv. L. 557.000.000
S. Mauro in villa bifam. con 4000 mq. di parco prestigioso app.to di 5 vani con doppi servizi lavanderia box auto doppio. Ottimo L. 550.000.000
S. Mauro in ville bi-tri-quadrifamiliari app.ti di vario metratura. Posizione panoramica. A partire da L. 420.000.000
Torino - Zona Barca [redacted] bifamiliare in costruzione (consegna marzo 95) con 2 app.ti di 100 mq. ciascuno L. 770.000.000

CASELLE
Via Mazzini 5, tel. 991.2601

Caselle ingresso tinello cucinino 2 camere bagno ripostiglio box auto. Riscaldamento autonomo L. 179.000.000
Caselle affitasi ingresso tinello cucinino 2 camere bagno ripostiglio cantina. Durata contratto 4 anni L. 850.000 mensili
Borgaro - Via Ciriè ingresso tinello cucinino 2 camere bagno ripostiglio cantina. Ultimo piano L. 190.000.000

CIRIE'
Via Lanzo 24, tel. 921.2323

Ciriè affittasi ammobiliato zona parco prestigioso alloggio con box auto. Ultimo piano
Ciriè - Loc. Battitore villa a schiera di nuova costruzione con finiture di pregio. Consegna giugno '95 L. 360.000.000
N[redacted] villa indipendente su 4 lati con 2000 mq. di giardino. Ottime rifiniture. Possibilità di bifamiliare

SETTIMO TORINESE
Via Italia 53/b, tel. 897.1394-800.4432

Via Leinì monolocale ingresso, camera, bagno, cantina. Buono stato L. 45.000.000
Zona centro ingresso, tinello, cucinino 2 camere, bagno, cantina. Posto auto. Ristrutturato L. 149.000.000
Via Novara ingresso, cucina, sala, 2 camere, bagno, 2 ripostigli, cantina. Ristrutturato L. 197.000.000
Via Della Chiesa signorile recente ingresso in salone sala, cucina abit., camera, doppi servizi, mansarda abit. 75 mq. Metanoautonomo L. 364.000.000

GASSINO T[redacted]
Corso Italia 98/D, tel. 981.30.65-981.30.86

Gassino 115 mq. ingresso, salone, cucina, bagno, 2 camere, ripostiglio L. 248.000.000
Bardassano 140 mq. ingresso, 3 camere, salone, cucina, doppi servizi, ripostiglio. Mansarda. Box. Giardino condominiale L. 31[redacted]
Castiglione villa schiera di 140 mq.: p.t. taverna, p.t. salone, cucina, bagno; 1° p. 3 camere bagno; 2 p. camera, bagno, terrazzo. Giard. privato L. 360.000.000
San Raffaele appartamenti e ville in costruzione. Prezzi bloccati a partire da L. 174.000.000

RIVOLI
Corso Susa 44, tel. 956.1801

3 LOCALI - 80 MQ. CIRCA
Rivoli - Zona corso XXV Aprile alloggio di ingresso, tinello con cucinino, 2 camere, bagno, ripostiglio e cantina. Box auto L. 214.000.000
4 LOCALI - 95 MQ. CIRCA
Rivoli - Via Galli alloggio di ingresso living in soggiorno, cucina abitabile, 3 camere, bagno, ripostiglio e cantina. Box auto L. 226.000.000
VILLE BIFAM. - 300 MQ. CIRCA
Rivoli - Via Novalesa vera semindipendente con finiture di pregio. Giardino privato L. 800.000.000
VILLE A SCHIERA - 200 MQ. CIRCA
[redacted] - Viale Nuvoli indipendente su tre lati, disposta su [redacted] con giardino privato L. 51[redacted]
VILLE QUADRIFAM. - 230 MQ. CIRCA
Rivoli proponiamo porzione di villa quadrifamiliare sic. C. X Torino con giardino privato. Ottimo stato [redacted]
VILLE A SCHIERA - 200 MQ. CIRCA
Rivoli - Viale Nuvoli indipendente su tr[redacted], disposta su tre livelli con giardino privato L. 51[redacted]

BRA
V. Vitt. Emanuele II 154, tel. 0172 412.330 - 972.21.24

Bra - Via Gallo libero ingresso cucina 2 camere bagno cantina. Ristrutturato [redacted]
Bra - Viale Risorgimento ingresso cucina sala 2 camere bagno cantina box L. 190.000.000
Bra - Fraz. Bandito casetta da rifinire con tettoia e cortile. Affare L. 59.000.000
Bra - Zona collinare villetta in costruzione mq. 900 con giardino privato L. 330.000.000

[redacted] DEL BOS[redacted]
via Cavour 5, tel. 0172/55670

Sommariva B. - Via Casalgrasso ingresso tinello cucinino 2 camere bagno box auto L. 128.000.000
Sommariva B. - Via Cavallermaggiore casetta bifamiliare 200 unifamiliare box giardino L. 210.000.[redacted]
Sommariva B. - Fr. Arduini rustico [illegible] con terreno privato mq. 800 L. [illegible].000.000
[redacted] - Via Vigone ingresso [illegible] cucinino camera bagno cantina box auto L. [illegible]07.000.000

FOSSANO
Via Cavour 55, tel. 0172/635.316

[redacted]o - Via Centallo ingresso tinello cucinino camera bagno cantina box auto L. 160.000.000
Benevagienna - Fr. S. Bernardo casa indipendente elevata su 3 piani + magazzino L. 385.000.000
Fossano - Centro alloggi di nuova costruzione di ingresso cucina soggiorno camere doppio doppi servizi cantina. Finiture di pregio.
Fossano - Via S. Chiara casa bifamiliare con box triplo, terreno privato mq. 2500 L. 410.000.000
Benevagienna - S. Luigi casa indip. terreno mq. [redacted] + progetto ampliamento L. 95.000.000
[redacted]ano - Centro [redacted] alloggi [redacted] costruzione 2-3 camere + servizi da... L. [redacted]
Benevagienna - Fr. Buretto casa indipendente su 2 livelli + terreno mq. 7000 L. 190.000.000
Cervere - Fr. Grinzano rustico elevato su 2 livelli + terreno mq. 2000 + vigneto L. 58.000.000
Fossano - Semicentrale box auto L. 28.000.000

[redacted]MAGN[redacted]LA
Via San Francesco di Sales 7, tel. 972.2124

Zona via Torino alloggio ingresso tinello cucinino 1-2 camere bagno cantina da L. 85.000.000
Ai due Chiroli ingresso salone cucina 2 camere [redacted] servizi cantina box auto L. 285.000.000
Via Petrarca casetta indipendente di ingresso cucina 3 camere bagno giardino L. 260.000.000
Ai Cappuccini villa indipendente di nuova [redacted]zione, box taverna giardino L. 500.000.000

RACC[redacted]
Via R. Margherita 10, tel. 0172/811.108

Casalgrasso rustico su 2 livelli con tettoia e giardino [redacted]. Da rifare L. 103.000.000
Cavallerleone rustico di mq. 200 con tettoia e giardino privato di mq. 500 L. 130.000.000
Villafranca P.te casa indipendente disposta su 2 livelli con giardino box L. 205.000.000
Racconigi vasta Castelo liberi ampi alloggi di 4 vani servizi cantina. Da L. 160.000.000

gruppo supermercati

uni®

ARONA (NO) - V.le Baracca, 55
BORGOMANERO (NO) - Via Novara, 210
SUNO (NO) - Via Borgomanero, 12
GOZZANO (NO) - Via De Gasperi, 2
GALLIATE (NO) - Via Trieste, 85
VIGEVANO (PV) - C.so della Repubblica, 16

BUSTO ARSIZIO (VA) - Via Magenta ang. Pirandello
NOVARA - Via M .te S.Gabriele, 52
NOVARA - C.so XXIII Marzo, 230
NOVARA - Via Beltrami, 34
NOVARA - Vicolo Palazzo Civico, 5

NEI NOSTRI PUNTI VENDITA E' INIZIATA LA

GRANDE OPERAZIONE 3X2

DELLE NOSTRE CARNI DI QUALITA'

dall'1 al 25 Febbraio

MIRACOLO UNI

REPARTO MACELLERIA

CARNE DI VITELLONE

	Prezzo normale	PREZZO MIRACOLO
Bistecche	£.21.490	14.390
Coscia a pezzi	£.20.690	13.890
Roast-beef	£.27.290	18.290
Scamone	£.23.290	15.590
Spezzatino	£.13.290	8.890
Ossibuchi	£.10.990	7.390
Costata Fiorentina	£.23.290	15.590
Pesce Fusello	£.19.490	12.990
Spalla capp.prete	£.17.990	11.990
Sottospalla	£.14.990	9.390
Muscolo	£.15.990	10.090
Bianco Costato	£. 7.690	5.190
Punta con osso	£. 6.490	4.490
Magatello	£.21.490	14.290
Trita sugo	£. 7.490	4.990
Trita scelta	£.12.990	9.390
Svizzere	£.14.490	9.690
Reale con osso	£. 8.690	6.490
Carpaccio	£.26.490	17.790
Pizzaiola	£.15.990	10.690

CARNE DI SUINO

	Prezzo normale	PREZZO MIRACOLO
Lonza a pezzi	£.14.490	9.690
Lombo fettine	£.14.490	9.990
Braciole	£.11.490	7.990
Puntine	£. 6.490	4.390
Arrosto	£. 8.990	5.990
Spezzatino	£. 8.990	5.990
Medaglioni	£. 9.990	6.290
Filetto	£.14.990	9.990
Salsiccia	£.10.490	6.990

Salumificio Malnelli - [illegible] - Venegoni

REPARTO SALUMERIA

POW! **OMAGGIO**
1 etto di prosciutto crudo di Parma ogni 2 etti acquistati a **L. 3.990** l' hg.

POW! **OMAGGIO**
1 etto [illegible] prosciutto cotto nostrano VENEGONI ogni [illegible] acquistati a **L. 2.990** l' hg.

POW! **OMAGGIO**
1 etto di salame Milano GALLI ogni 2 etti acquistati a **L. 2.390** l' hg.

REPARTO ORTOFRUTTA

BANANE CHIQUITA scontate del 33%
L. 2.990 **L. 1990 al Kg.**

ATTENZIONE !!! nel reparto latticini nuovi arrivi prodotti freschi in 3X2

Per la pubblicità su
LA STAMPA
PK
publikompass
PUBLITIME srl
Agente Publikompass spa
Novara Corso Cavour 13
Tel. (0321) 393.41 (2 linee r.a.)
Telefax (0321) 623035
Gozzano Via Cervino 19
Tel. (0322) 913.639

LA STAMPA
NOVARA
VERBANO CUSIO OSSOLA
Domenica 12 Febbraio 1995 no 39
Redazione: c. della Vittoria 2, tel. 398.401/02 / Fax 36391

LA STAMPA
"la FM"
Novara
via S. Francesco D'Assisi
Tel. 535.83

Elio Bolongaro, 54 anni, è il comandante della flotta navale

Da Stresa alla Somalia

Nella cittadina del Golfo Borromeo vive il fratello, titolare di un noto negozio «E' sempre stato affascinato dal mare». Ogni tanto ritorna o invia una cartolina

NOVARA. Dopo le prime relazioni - arrivate immediatamente in prefettura dai tecnici dell'Unità Sanitaria e dei Vigili del fuoco - ora all'ufficio di Protezione Civile hanno anche i risultati «ufficiali» dei controlli con tanto di verbali scritti. E per fortuna si tratta di dati rassicuranti: i vagoni che si trovano nei binari morti del Boschetto sono in condizioni tali da non rappresentare seri pericoli.

Sempre dai controlli di Usl e vigili del fuoco è emerso un altro particolare: nove delle 44 vetture «parcheggiate» al Boschetto non hanno alcuna coibentazione in amianto. Sono solo carrozze in disuso destinate alla demolizione. Così i vagoni all'amianto diventano 35. Un numero sempre elevato, comunque, un convoglio lunghissimo che i novaresi avrebbero preferito non vedere mai nella loro città. E rimane in tutti il rincrescimento di avere dovuto «scoprire» i vagoni dopo un paio d'anni. Anche i responsabili della Protezione Civile non nascondono il loro disappunto per il comportamento dell'Ente ferrovie. Pure in prefettura avrebbero preferito essere informati, anche per predisporre tutte le misure del caso.

Dopo la scoperta dei vagoni a Novara e ad Arona, la Protezione civile della prefettura di Novara si è messa in contatto con i dipartimenti ferroviari di Milano e Torino. E' così risultato che le vetture sono due stazioni da lungo tempo.

E sempre dai responsabili delle Ferrovie è stato assicurato che di vagoni all'amianto in provincia di Novara non ce ne sono altri. La prefettura però già messo in «pista» carabinieri e polizia ferroviaria prima di questa assicurazione ufficiale. Le forze dell'ordine hanno così passato a setaccio tutte le stazioni ferroviarie - piccole o grandi che fossero - dell'intero territorio. Anche in questo caso il risultato è positivo: non ci sono altri vagoni pericolosi.

E questo che viene da carabinieri e polizia ferroviaria è un altro dato arrivato a tempo di record sul tavolo del capo di gabinetto della prefettura Domenico Cuttaia. «A questo punto - dice il funzionario - il quadro è completo. Le vetture del Boschetto, così come confermano le relazioni dell'Unità Sanitaria, sono in condizioni di sicurezza e non c'è pericolo di contaminazione ambientale. Non corrono rischi neanche i cittadini che abitano nei paraggi dello scalo merci né tantomeno i lavoratori delle Ferrovie.

Quando andranno via i vagoni all'amianto non è dato sapere. Dipenderà dall'Ente ferrovie e dal piano di demolizione messo allo studio. Dalla prefettura assicurano comunque che fino a quando i vagoni resteranno al Boschetto verranno sempre tenuti sotto attento controllo con verifiche costanti.

IL CASO

Denunce e burocrazia

Una lettera-denuncia al sindaco di Biella e all'Ufficio di Igiene di quella città. Marino Cerutti, macchinista Cobas di Borgomanero, è un sindacalista impegnato a tutelare la salute sui posti di lavoro. Ha saputo da due colleghi di 4-5 littorine con coibentazioni d'amianto parcheggiate nella stazione di Biella da 10 anni e solo in questi giorni sigillate. Ha preso in mano il telefono. E comincia l'avventura: «Mi rivolgo - racconta - alla prefettura di Novara e mi dicono di segnalare la cosa a quella di Vercelli. Telefono a Vercelli e mi dicono che lì il pericolo amianto non esiste e non è il caso di creare allarmismo. "Faccia comunque l'esposto se lo ritiene opportuno" dicono e mi invitano a telefonare all'Usl di Biella. Telefono all'Usl e mi chiedono una lettera scritta, da spedire al sindaco e a loro. Io l'ho fatto ma un altro si sarebbe fermato a metà o magari non sarebbe stato in grado di scrivere una lettera». [c. ba.]

Uno dei vagoni all'amianto «parcheggiati» in attesa di demolizione al Boschetto

INCIDENTE IN OSSOLA

Scontro in auto morto giovane

Un ventenne morto e due giovani feriti è il bilancio di un grave incidente avvenuto l'altra notte sulla provinciale Croppo-Masera.

Vedi A PAGINA 42

Un anno fa assaltarono la «Oro Jemni» in via XX Settembre, la moglie del titolare e alcuni clienti furono legati

Arona, arrestato per la rapina alla gioielleria

E' di Busto Arsizio. In carcere a Verbania, si cercano i complici

ARONA. I rapinatori lo avevano definito un colpo da professionisti. Ma i carabinieri di Arona, lavorando con cura attorno ad ogni particolare, sono riusciti ad arrivare a uno dei componenti la banda, che ora si trova rinchiuso nelle carceri di Verbania. E' Alessandro Cernuschi, di 25 anni, celibe, residente a Busto Arsizio, in via Gabriele D'Annunzio 1. Era stato arrestato fin dallo scorso dicembre dagli uomini del nucleo operativo della compagnia di Arona. Il Cernuschi, però, non ha finora svelato i nomi dei suoi complici. Erano entrati in tre o quattro, nel febbraio del '94, nella gioielleria «Oro Jemni» di via XX settembre, poco lontano dall'ex piazzetta del gas. Titolare del negozio è Paolo Lombardo, quarantenne, che risiede con la moglie Enza a Dormelletto. Quando i banditi, tutti col volto coperto e armati di pistola, avevano fatto irruzione, dietro al banco si trovavano Anna Medina, 30 anni, di Borgomanero, contitolare del Lombardo, ed una famiglia aronese, padre, madre e figlia, dei quali non sono stati resi noti i nominativi. Momenti di autentico terrore per la Medina e i coniugi aronesi, che si erano subito stretti a protezione della loro figlia dodicenne. Fortunatamente non erano stati esplosi colpi. Era stata la stessa Medina ad aprire la doppia porta ai primi due rapinatori credendo ovviamente che si trattasse di clienti: e in attimo sono sbucati gli altri tre. Uno ha immobilizzato la donna, altri tre hanno legato gli «ostaggi», mentre il quinto ha fatto bottino. Un colpo preparato con cura, approfittando anche della temporanea assenza del titolare, che sarebbe arrivato solo un'ora più tardi. E certamente altri elementi della banda erano fuori ad attendere su un paio di auto a motore acceso. L'operazione è andata in porto nel giro di pochissimi minuti e senza che nessuno dei confinanti laboratori si fosse accorto di nulla. Quando la Medina è riuscita a dare l'allarme il quintetto si era già volatilizzato col consistente bottino: si era parlato di un centinaio di milioni quando erano ancora in corso le operazioni di inventario. La caccia ai banditi, tutti di età oscillante tra i 25 e i 35 anni, è stata fulminea. Avevano partecipato carabinieri e polizia stradale, ai quali si era pure aggiunto un elicottero dell'elisoccorso. A distanza di qualche mese si è giunti alla identificazione del Cernuschi che già si trova nelle carceri di Verbania. Ora, però, si attende di conoscere anche i nomi dei complici, che il Cernuschi avevano fatto irruzione nella gioielleria e gli altri che avevano atteso in auto.

Sandro Botteli

Alessandro Cernuschi

VIGEVANO

Furto di polli, in carcere

Due galline e un coniglio congelati, più una borsa piena di arnesi: era questa la refurtiva sulla quale aveva messo le mani Graziano Mighell, 23 anni, di Vigevano, sottraendola dalla cantina di un vicino di casa e trasferendola nella propria, dove pochi minuti dopo era stato bloccato dalla polizia. Il tentato furto, commesso lunedì, è costato caro al ragazzo, che ieri è stato condannato per direttissima dal pretore ad un anno e tre mesi di reclusione, da scontare in carcere. Sul fatto sarà chiamato a rispondere anche un presunto complice, arrestato assieme a lui, per il quale il pretore non ha però riconosciuto la flagranza. I due erano stati sorpresi dal riporpeitario attraverso una stratagemma che si era costruito un rudimentale allarme collegato con l'abitazione: quando è scattato, sono intervenuti gli agenti che hanno sorpreso il giovane praticamente con le mani nel frigo. [c. br.]

IL TEMPO IN PIEMONTE E VALLE D'AOSTA

PREVISTO PER OGGI. Parzialmente nuvoloso con nevicate sui rilievi al di sopra dei 1200 metri.

TEMPERATURA.

VENTI. Deboli variabili.

VISIBILITA'. Riduzioni per

DEL TEMPO. Poco nuvoloso.

LE TEMPERATURE
IERI A NOVARA
Max 7; min. -1; media 3
UN ANNO FA
Max 8; min. -1; media 2
TEMPERATURE IN PIEMONTE
Torino 7,5; Alessandria 9; Aosta 13; Cuneo 8; Asti 8, Vercelli 8.

GIERRE
IMMOBILIARE s.r.l.
B.do Q. Sella, 18 - NOVARA
Tel. (0321) 399.278/9

NOVARA - ROTONDA D'AZEGLIO: libero subito appartamento in ottime condizioni: ingresso, cucina abitabile, salone, tre camere, doppi servizi, ripostiglio, due grandi balconi. Termocondizionato. Cantina e ampio box.
NOVARA - ROTONDA D'AZEGLIO: libero subito appartamento ingresso, cucina, soggiorno, due camere, doppi servizi, ripostiglio, terrazzo, cantina. Termocondizionato.
NOVARA - VIALE ROMA adiacenze: OCCASIONE INVESTIMENTO bilocale e servizio già ben arredato. Libero subito.
AFFITTO
B.DO SELLA: signorile APPARTAMENTO mq. circa
SANTA RITA: VILLA SCHIERA, tre camere letto, tripli servizi, box doppio. Recentissima costruzione.
S. MARTINO: appartamento mq. 145: grande soggiorno, cucina, tinello, tre camere, doppi servizi, tre balconi. Box doppio.
VIA MASSARA: APPARTAMENTO tre vani e servizi. Box.
CENTRO STORICO: UFFICIO mq. 110 circa, adiacenze BPN.
NEGOZIO con due vetrine mq. 95, direttamente collegato a sottonegozio di mq. in perfette condizioni.
VIA PAPA GIOVANNI: ampio BOX.
S. ANDREA: MAGAZZINO fronte strada, vetrinato, mq. 50 circa, due vani e servizio.
CORSO TRIESTE: MAGAZZINO mq. 65 con ufficio annesso.
CORSO TRIESTE: CAPANNONE mq. 310 con ufficio annesso di mq. 120.
ATTIVITA' NOVARA
CENTRO STORICO: in posizione esclusiva cedesi avviata attività di vendita ABBIGLIAMENTO INTIMO. Ampia superficie livelli.
CENTRO STORICO: avviata EDICOLA cedesi.
CENTRO STORICO: cedesi GIOIELLERIA avviamento pluridecennale. L'attività è svolta in elegante negozio sito in posizione esclusiva. Informazioni in ufficio.
NOVARA: cedesi avviata attività di vendita ACQUARI ornamentali e accessori. Facilitazioni di pagamento.
CENTRO STORICO: avviata TABACCHERIA cedesi.
PELLETTERIE ARTICOLI VIAGGIO avviata pluriennale attività di vendita borse, borsette, valigerie e accessori, esclusivista marche importanti, CEDESI per motivi famigliari. L'attività è svolta in ampi locali di proprietà, ed è sita a breve distanza Novara.
LAGO D'ORTA RISTORANTE
in splendida posizione panoramica dominante tutto il Lago si cede, per motivi famigliari, avviato e rinomato RISTORANTE-BAR con arredamento e attrezzatura recentissimo acquisto. L'attività è svolta in un ambiente elegante e confortevole, recentemente ristrutturato. Due sale ristorante con vetrature panoramica, due livelli e accesso indipendente, garantiscono la elasticità di esercizio. Comodità di parcheggio. Il prezzo è di sicuro interesse.

La statistica degli incidenti elaborata dai vigili urbani nel mese di gennaio

Pericolosi il centro e il giovedì

La zona centrale detiene il record. Il giorno di metà settimana è il più infausto. La fascia oraria meno rischiosa: dall'una di notte alle 9 del mattino. Su 84 casi registrati uno è risultato mortale

Traffico in largo don Minzoni. Gli incidenti sono più frequenti con il bel tempo

Così nei quartieri

CENTRO	22	S. ANDREA	5
S. ROCCO	3	PERNATE	7
OLENGO	—	T. QUARTARA	1
S. MARTINO	3	S. RITA	6
S. ANTONIO	2	GIONZANA	—
AGOGNATE	—	V. DALMAZIA	—
S. AGABIO	[redacted]	P. MORTARA	[redacted]
S. CUORE	[redacted]	LUMELLOGNO	1
PAGLIATE	—	CASALGIATE	2
VIGNALE	—	VEVERI	3
BICOCCA	3	Z. AGOGNA	2
CITTADELLA	7	S. PAOLO	5

NOVARA. Attenti [redacted] circolare con auto, moto, biciclette e anche a piedi in centro. E' il quartiere di Novara che detiene il record di incidenti sulle strade. Se poi vi trovate nel traffico fra le 13,30 e le 17,30 moltiplicate la dose di prudenza. è questa la fascia [redacted]ria a più alta densità di scontri e tamponamenti.

Altre curiosità? I guai sulle strade di Novara capitano più sovente quando è sereno. E le categorie più esposte a conseguenze sono pedoni e ciclisti. Tutto questo è riferito al mese di gennaio e riassunto in una serie di tabelle redatte dal Comando di Polizia municipale, che inaugura così un servizio statistico relativo agli incidenti stradali

«Sono dati rappresentativi - scrive il comandante Sergio Vedovato - che possono essere di interesse generale». Magari anche di monito, chissà. Le statistiche [redacted] diranno. Vedovato conferma che «sono degli obiettivi e [redacted] rivolgere un richiamo alla prudenza»

Il giorno della settimana [redacted] cui si [redacted] verificati più sinistri, nel mese di gennaio, è [redacted] giovedì (18), seguono mercoledì e martedì (14), [redacted] lunedì (11), chiudono la classifica venerdì, sabato e domenica (9). Le fasce orarie più tranquille sulle strade della città vanno dalle sette alle nove (7 incidenti) e dall'una alle sette (1 soltanto), mentre la polizia municipale interviene [redacted] frequenza per rilevamenti nelle fasce 9-11,30 (13), 11,30-13,30 (11), 13,30-17,30 (21, la più alta), 17,30-19,30 (18), 19,30-1 (13). Quali sono le modalità più ricorrenti negli [redacted]contri di ogni ordine e danno? L'inosservanza del segnale di precedenza (17), la mancata distanza di sicurezza (12), l'urto con veicolo fermo (8), anomalie della pavimentazione (8), investimento di pedone (5).

C'è anche un caso di investimento [redacted] animale, due aperture di portiera avventate, due retromarce infelici ma non è precisato [redacted] che tipo di ostacolo.

Le zone con maggior numero di incidenti sono viale XXIII marzo, viale Manzoni-piazza Garibaldi, viale Giulio Cesare. Tornando ai quartieri, il centro guida la classifica davanti a Sant'Agabio, Cittadella, Pernate, Santa Rita, Sant'Andrea. Nessun sinistro è stato registrato dalla polizia urbana [redacted] Olengo, Pagliate, Gionzana, Agognate, Villaggio Dalmazia.

Per fortuna ben 54 episodi [redacted] sono risolti con danni ai mezzi, 22 con lesioni lievi, 7 con lesioni gravi, uno con il decesso, per un totale di 84 casi registrati. I pedoni rimasti coinvolti sono sette, tre i velocipedi, nove i ciclomotori, [redacted] motociclo. «I pedoni [redacted] maggiormente a [redacted]schio - prosegue il comandante - perché non h[redacted]o difese, così come i ciclisti. E il richiamo alla prudenza è rivolto naturalmente a tutti»

Maria Paola Arbeia

I risultati del Cnr: «Non è nociva»

Acqua all'argilla Via alla bonifica

NOVARA. Pulizia dei tubi e clorazione dell'acqua. Sono gli interventi che l'acquedotto cittadino mette in campo contro l'«acqua all'argilla» del rione Sud. Lo hanno comunicato venerdì sera al quartiere gli assessori [redacted] lavori Pubblici Paolo Rastelli e all'Ambiente Massimo Leoni [redacted] i tecnici Massimo Magnani e Carlo Sguazzini.

La brodaglia marrone ha fatto la sua comparsa dai rubinetti della zona circa tre anni fa. Prima in modo molto sporadico, poi con sempre maggiore frequenza. Senza successo anche i tentativi di eliminare il fenomeno compiuti dai responsabili dell'acquedotto comunale. A dicembre, quindi, è stato deciso di affidare a Lucio Antonio Palin, docente universitario a Torino, una ricerca sulle cause e sulle soluzioni del problema. L'inchiesta (costo 4 milioni) [redacted] durata due mesi [redacted] ha previsto controlli sul pozzo e sulla rete. Un tubo [redacted] cui si trovavano delle incrostazioni è [redacted]minato anche al Cnr di Roma. L'altra sera sono stati resi noti i risultati.

«L'inquinamento dell'acqua - ha detto Rastelli - è dovuto al distacco di depositi di ferro e manganese dai tubi. Queste incrostazioni [redacted] dovute [redacted] ferrobatteri e batteri manganese che derivano dalla falda e si sviluppano nelle condutture. Le particelle in sospensione non [redacted] nè tossiche nè nocive alla salute».

Per debellare il problema [redacted] agirà su più fronti: «Proseguiremo - ha illustrato il direttore dell'acquedotto Magnani - le opere [redacted] pulizia delle tubature. Al Villaggio Dalmazia sono già state completate: ora mancano la zona delle vie Vanvitelli, Bernini [redacted] Torgano e il Torrion Quartara. Poi si procederà alla clorazione dell'acqua per contrastare il riformarsi dei depositi. Le condizioni dell'intera rete idrica saranno monitorate in continuazione per verificare se il fenomeno, naturale in una falda così ricca di manganese e ferro, si mantiene in un regime normale o se esplode ancora».

Ci sarà anche un intervento sul pozzo che serve la zona. E' in progetto, infatti, una serie di controlli proprio sulla falda. «Per eseguirli - ha detto il tecnico Sguazzini - [redacted] necessario però procurarsi prima una fonte di approvigionamento alternativa. Pensiamo quindi di riaccendere il p[redacted] del Torrione fer[redacted] da dieci anni».

Il calendario dei lavori sulle tubature sarà concordato con il quartiere e verrà comunicato agli abitanti. Resta aperta la questione economica: il consiglio circoscrizionale ha chiesto il rimborso per i danni subiti dagli utenti. I depositi di ossido di ferro e manganese hanno lesionato caldaie, autoclavi ed elettrodomestici di molte abitazioni. «Se ne discuterà - ha promesso Rastelli -. Il Comune troverà una soluzione». [b. c.]

Iniziativa La Stampa

Abbonati estratti 6 i novaresi

NOVARA. Sono sei i fortunati lettori novaresi abbonati a «La Stampa» estratti questo mese. Abbonarsi significa infatti partecipare ad un [redacted] che mette in palio ogni mese una splendida Fiat Punto e migliaia di biglietti «Gratta e vinci» della Lotteria Nazionale ad estrazione istantanea. Quindi, doppia possibilità di aggiudicarsi un bel gruzzolo di denaro semplicemente «grattando» la vernice che nasconde il premio.

Ecco i nomi dei vincitori di questa tornata di estrazioni. Celso Cavagna [redacted] Oleggio si aggiudica 200 biglietti. Ottanta vanno a Antonio Zana di Armeno e a Ferruccio Vinzio di Madonna del Sasso. Giuliana Oriolo di Nebbiuno riceverà 70 bigliett[redacted]: sessanta vanno rispettivamente a Marisa Bacchetta di Veruno e a Maurizio Vallieri di Novara. La «Punto» è andata a Torino, nel garage di Enrico Delfino. Per tutti gli abbonati ci sono ancora tre probabilità di vincita, tante quante sono le estrazioni mensili previste. [c. m.]

Alla San Gaudenzio

Un centro di medicina aeronautica

NOVARA. Un centro specializzato di Medicina Aeronautica in città.

E' entrato in attività in questi giorni alla casa di [redacted] San Gaudenzio di [redacted] Bottino. Il responsabile del centro è [redacted] diologo Michele Ragno.

I servizi sono rivolti ai piloti civili-hobbystici, che periodicamente devono rinnovare il loro brevetto di volo, e al personale delle aziende aeronautiche, tenute ai regolari controlli previsti dalla Medicina del Lavoro.

E' in attività anche uno se[redacted]e per la «dissuefazione» da fobia del volo. Dedicata a chi ha paura di affrontare il viaggio in aereo.

«Nell'ultimo mese - comunica il direttore sanitario Giuseppe Rondini - la casa di cura ha sensibilmente aumentato la propria attività. Sia nel settore delle degenze, sia nel poliambulatorio, soprattutto per quanto riguarda la risonanza magnetica, la diagnostica radiologica e la fisiokinesiterapia». [b. c.]

Borgolavezzaro

Paese in festa per Santa Giuliana

BORGOLAVEZZARO. Entra nel vivo oggi, [redacted] la presenza del vescovo di Novara monsignor Renato Corti, la patronale di Santa Giuliana a cui il paese dedica [redacted] ampio programma di festeggiamenti. Ieri, dopo le cerimonie d'apertura, [redacted] stata esposta ufficialmente l'urna della Santa. Stamane alle 10 il vescovo incontrerà il sindaco Gianluigi Lovati e tutta l'amministrazione comunale in sala consiliare. Poi monsignor Corti presiederà la solenne celebrazione, a cui parteciperanno il prefetto di Novara Alberto Ruffo, autorità civili e militari. Il programma religioso, che si svolge nella splendida chiesa antonelliana, proseguirà fino al 21 febbraio. Il programma ricreativo. Oggi, il [redacted] e 19 febbraio sarà aperto il banco di beneficenza. A palazzo Longoni si potrà visitare la mostra di pittura organizzata dal Centro artistico culturale trecatese, mentre domenica prossima alla sala polifunzionale sarà allestita una rassegna di moto d'epo[redacted]. [c. m.]

Noto imprenditore, è morto a 68 anni all'ospedale, soffriva di una grave malattia

Lo sport ha perso Rocco Galbani

Figura conosciutissima negli ambienti sportivi cittadini, il novarese si era messo in luce a livello agonistico e dirigenziale nello Sparta, nel Novara e nell'hockey. Fu anche presidente della ginnastica Libertas

Siamo agli inizi degli Anni [redacted]: **Rocco Galbani** (al centro) è già una colonna portante della dirigenza del Novara Calcio

NOVARA. Grande commozione in città ha destato la scomparsa di Rocco Galbani, 68 anni, deceduto ieri mattina all'ospedale Maggiore. Soffriva da tempo di un grave male che l'aveva [redacted] stretto a una serie di delicati interventi chirurgici alla testa.

Galbani [redacted] conosciutissimo e rappresentava un personaggio di spicco nel panorama sportivo provinciale. Dopo essere stato buon calciatore di Voluntas e Sparta, disputando diversi campionati con la maglia bianca a livello di serie C, si era messo in evidenza [redacted] tennis. Conclusa la carriera agonistica, si era imposto come dirigente nell'hockey dove fu vice presidente a fianco di Santino Tarantola. Poi dirigente della Sparta, presidente dei «Fedelissimi» e [redacted] dirigente della società azzurra, rappresentando in pratica la continuità del Novara Calcio a livello dirigenziale negli ultimi vent'anni.

Per oltre 25 anni fu presidente della ginnastica Libertas Novara, sostituito poco tempo fa per motivi di salute da Franco Margheritis. Nel '91 si aggiudicò il premio del Coni «Gorla - una vita per lo sport». Affermato imprenditore nel [redacted] del gorgonzola, Rocco Galbani verrà ricordato come un mecenate dello sport. Ieri la Sparta ha giocato con il lutto al braccio; altrettanto faranno gli azzurri del Novara oggi ad Aosta.

Walter Stipari, suo grande amico, ne traccia un ricordo affettuoso: «Disponibilità e grande [redacted] umana le sue doti principali che ne hanno fatto un personaggio unico nel mondo sportivo cittadino. Lascia un vuoto incolmabile. Seguiva sempre il Novara assieme a noi, anche in trasferta. E quando non poteva venire allo stadio mi telefonava per informarsi. Era legato a filo doppio alla squadra azzurra». [m. p.]

... DELLA PROVINCIA

[redacted] AL GIORNALE

Arizzano [redacted] «boutade» di tono elettorale

Le elezioni per [redacted] rinnovo dei consigli comunali sono vicine. L'articolo sul comune di Arizzano, è un chiaro esempio [redacted] propaganda elettorale. E' veramente sconfortante che si esalti ciò che più [redacted] negativo è stato realizzato. Da decenni abbiamo assistito ad una edificazione selvaggia che ha comportato la distruzione delle aree agricole e boschieve e l'eliminazione di sentieri e corsi d'acqua.

Il territorio è il bene più prezioso. Ce lo sentiamo ripetere ogni giorno dai media, eppure generazioni di amministratori miopi o interessati invece di tutelarlo, come loro principale dovere, vanno incontro alle aspettative più ovvie, incapaci [redacted] sollecitare una riflessione sull'importanza del costruire e del come costruire.

Verbania dovrebbe guardare con preoccupazione allo sviluppo abnorme e disordinato di Arizzano.

Ma la [redacted] chicca dell'articolo è l'affermazione che numerosi sentieri sono stati ripristinati. Ritengo siano numerosi quelli eliminati, tra i quali, va considerato quello che mette in comunicazione Arizzano con Verbania e Vignone e che, guarda caso, sfiora la proprietà dell'assessore Bianchi. Strana coincidenza! Da quando è stato eletto le strade accanto a casa sua sono diventate private e l'uso pubblico da sempre praticato è ora contestato vivacemente.

Anna Maria Sala, Arizzano

Adesso il parco è più tranquillo

Ho scritto a La Stampa riguardo al parco di Vittorio Veneto frequentato nelle ore serali dai gay. [redacted] allora le forze dell'ordine novaresi, soprattutto l'arma dei carabinieri, tutte le sere provvedono alla sorveglianza nel parco. Questo ci rende più tranquilli e sicuri di poter attraversare il parco senza correre il solito rischio che qualcuno si avvicini a far proposte [redacted]. Vorrei ringraziare il Comando Carabinieri [redacted] Novara p[redacted] l'opera di sicurezza che offre alla nostra cittadinanza.

Lettera firmata, Novara

[redacted] UTILI

AUTOAMBULANZE

Novara: 627.000; **Arona:** (0322) 51.51; **Borgomanero:** (0322) 843.083; **Domodossola:** (0324) 48.600; [redacted]; **Oleggio:** 93.500; **Omegna:** (0323) 61.900 - 63.868; **Gravellona Toce:** (0323) 848.558 - 885.000; **Stresa:** (0323) 33.380; **Trecate:** 777.900; **Verbania:** (0323) 405.000 - 558.161; **Baveno:** (0323) [redacted] **Mergozzo:** (0323) 80.705; **Orta:** [redacted] 911.900; **Grignasco:** S.r.e (0163) 418.617; **S. Maurizio d'Opaglio:** ([redacted] 987 456; **Lesa:** (0322) 76.697; **Piedimulera:** (0324) 83 188.

GUARDIA MEDICA

Novara: tel. 526 000; **Arona:** tel. (0322) 51.51; **Borgomanero:** tel. (0322) 81.500; **Domodossola:** tel. (0324) 491.334; **Oleggio:** tel. 91.157; **Omegna:** tel. (0323) 888.111; **Stresa:** tel. (0323) 31.844; **V**[redacted] **(Pallanza):** tel. (0323) 541.318.

FARMACIE

A Novara oggi sono di turno le seguenti farmacie: *Omeopatica Chiabrera*, l.go Cavour 4, tel. 61.22.80 con orario continuativo dalle 8,45 alle 20,15 (dalle 8,45 alle 12,30 e dalle 15,15 alle 20,15 a battenti aperti; mentre [redacted] 12,30 alle 15,15 il servizio viene effettuato a battenti chiusi, con obbligo di ricetta medica urgente e diritto addizionale di L. 3000) e *Comunale*, villaggio Dalmazia, tel. 43.10.03 con orario notturno dalle 8,45 alle 8,45 del giorno seguente (dalle 8,45 alle 12,30 e dalle 15,15 [redacted] 21,30 a battenti aperti mentre dalle 21,30 alle 8,45 il servizio viene effettuato a battenti chiusi, con obbligo di ricetta medica urgente e diritto addizionale di L. 7500).

La farmacia di turno degli altri comuni [redacted] della provincia, svolgono anche la reperibilità notturna, su chiamata, dietro presentazione di ricette mediche urgenti.

Oleggio: *Fracchini*, [redacted] Verjus 11, tel. 91.314.
Comignago: *Venco*, via Principale 20, tel. 0322/50.066.
Cressa: *Gonzie*, via Martiri 29, tel. 0322/86.33.51.
Invorio: *Masi*, via Battisti 4/bis, tel. 0322/25.51.25.
Verbania (Pallanza): *Nitais*, vl. Azari 1, tel. 0323/55.53.42.
Cannobio: *Cabbucci*, via Domenico Uccelli, 18, tel. 0323/70.178.
Meina: *Tricolla*, via Nazionale del Sempione 71, tel. 0322/66.02.56.
Villadossola: *Franzosi*, via Pisacane 45, tel. 0324/53.739.
Varzo: *Folghera*, via Castelli 49, tel. 0324/72.494.
Druogno: *Fantono*, via Chiesa 1, tel. 0324/93.254.
Calasca Castiglione: *Pesonti*, bg. Molini 40, tel. 0324/81.260.
[redacted] **Toce:** *Bomardini*, via Comboni 5, tel. 0323/84.00.77.
Gattinara: *Cominazzini*, c.so Garibaldi 84, [redacted] 0163/83.34.17.

Serenamente ha raggiunto la sua [redacted] Luce il

comm. rag. Rocco Galbani

Addolorati lo annunciano: la moglie **Vincenza Invernizzi**, la sorella **Maria Antonietta** con il marito **Giuseppe Mario**, i cognati **Mario e Gina Invernizzi** [redacted] **Paola, Franca, Nicoletta** e famiglie, **Gianni e Silvia Invernizzi** con **Anna Chiara**, le zie, i cugini ed i parenti tutti. Un particolare ringraziamento al dott. Angelo Ugliotti, alla dott.ssa Rosangela Invernizzi e a tutti coloro che con tanta cura e dedizione lo hanno assistito. I funerali avranno luogo lunedì 13 c.m. alle ore 14,30 nella chiesa Santa Maria della Salute alla Bicocca. Il S. Rosario verrà recitato domenica 12 febbraio alle ore 19,30 in chiesa parrocchiale.
— **Novara**, 11 febbraio 1995.

Rina e Giuseppe Andrea con la figlia **Caterina e Gabriella** si uniscono al dolore di Vincenza per la scomparsa dell'amico **ROCCO.**
— **Novara**, 11 febbraio 1995.

Ezio e Lidia Leonardi unitamente a **Massimo, Monica e Paolo** sono vicini a Vincenza per la scomparsa del caro amico

Rocco Galbani
— **Novara**, 11 febbraio 1995.

Partecipano al lutto:
Janine Binel
Angelo e Ivana Arietta
Irene, Mariuccia e Rosanna Invernizzi
Giovanna e Carlo Mario Invernizzi e famiglia
Adele Mortano e famiglia
Maria Antonietta e Francesco Bobbio e famiglia
Mucci e Angelo Brusa e famiglia
Lucia e Filippo Ferragallo
Annamaria e Riccardo Bellingeri
Luciana, Stefano e Manuela Invernizzi
Laura Provera e famiglia
Franca Borando e famiglia
Anna e Simona Borando
Edvige Andoardi.

Il Presidente, il **Consiglio direttivo** ed i **Soci della Società Ginnastica Libertas Novara** profondamente commossi, partecipano al dolore della signora Vincenzina Invernizzi per la perdita del

rag. comm. Rocco Galbani

benemerito Presidente dell'Associazione e [redacted] 1993 Presidente effettivo
— [redacted], 11 febbraio 1995

Maria Antonietta e Peppino [redacted] per la perdita del loro [redacted] **ROCCO** si stringono a Vincenza
— **Novara**, 11 febbraio 1995.

Il tuo esempio di vita, caro zio **ROCCO**, mi accompagnerà per sempre. Mi mancherai tanto. **Anna Chiara.**
— **Novara**, 11 febbraio 1995

La vita ci ha accomunati nella gioia e nel dolore. La tua scomparsa, caro **ROCCO**, ci lascia un grande vuoto. **Mario e Gina, Gianni e Silvia.**
— **Novara**, 11 febbraio 1995.

Addio zio **ROCCO**. Il ricorderemo o sarai sempre con noi. **Paola, Nicoletta e Marco, Franca e Lorenzo.**
— **Novara**, 11 febbraio 1995.

I **dipendenti** dell'**Azienda** ricordano [redacted] anni di lavoro trascorsi insieme con reciproca collaborazione e lealtà, profondamente commossi rimpiangono l'improvvisa scomparsa del loro caro **COMMENDA** e si uniscono al dolore della signora Vincenzina.
— **Novara**, 11 febbraio 1995.

Ti ricorderò sempre [redacted] tanto affetto. **Francesca Bertelli.**
— **Novara**, 11 febbraio 1[redacted]

Giuliana, Sara, Francesca, Claudia e Angelo sono vicini a Vincenza e Maria Antonietta nel ricordo di

[redacted]
— **Novara**, 11 febbraio 1995.

Mariuccia Cappa partecipa al dolore della signora Vincenza per la scomparsa del caro commendator

Rocco Galbani
— **Novara**, 11 febbraio 1995.

Profondamente addolorata piange il [redacted] nipote **ROCCO** zia **Mariuccia Arietta.**
— **Novara**, 12 febbraio 1995.

Giuseppina, Barbara, Giampaolo [redacted] **sati** si uniscono commossi [redacted] dolore di Vincenza e dei famigliari per la perdita del caro amico **ROCCO.**
— **Novara**, 11 febbraio 1995

La zia **Giuseppina** con **Rosangela, Ezio** con **Peppino, Edoardo** e famiglia, **Adriana** con **Gianfranco, Alberto** e famiglia si stringono affettuosamente a Vincenza per la per[redacted]o e indimenticabile **ROC**[redacted]
— **Novara**, 11 febbraio 1995.

Lella Bigogno e famiglia partecipano al dolore per la scomparsa del

comm. rag. Rocco Galbani
— **Novara**, 11 febbraio 1995.

Il Presidente, il **Consiglio di amministrazione**, il **Collegio dei sindaci**, il **Direttore** ed il **personale del Consorzio per la tutela del formaggio Gorgonzola** partecipano con profondo dolore al lutto della famiglia per la scomparsa del

comm. Rocco Galbani
— **Novara**, 12 febbraio 1995.

ANNIVERSARI

13-2-1991 13-2-1995

Vito Cafagno

Nel mio futuro, che non c'è, i ricordi restano presenti come li abbiamo vissuti. Mi tengono compagnia anche [redacted] c'è molta [redacted]. **Adriana**
— **Novara**, 12 febbraio 1995.

Borgomanero, la fondazione Marazza nega [redacted] locali al Centro d'arte drammatica

Sfratto alla scuola di teatro

Ma l'attività si è nel frattempo iniziata e alle lezioni partecipano con profitto più di 30 aspiranti attori. Il direttore Tonetti, attore [redacted] regista aronese: «Ufficialmente non so nulla, quindi continuo»

BORGOMANERO. La scuola di arte drammatica, la seconda scuola nazionale del settore, inaugurata appena due mesi fa, perde [redacted] locali [redacted] Fondazione Marazza e viene [redacted] fatto liquidata, ma il responsabile ribatte che proseguirà le lezioni.

Clamorosa decisione della Fondazione Marazza che ha deliberato di non concedere al Centro [redacted] Sperimentazione Teatrale alcuni locali e quindi di annullarne l'attività. La comunicazione è stata data dallo stesso sindaco Maria Piera Pastore, rappresentante del Comune all'interno del consiglio della Fondazione.

«A novembre - o[redacted] il sindaco - il consiglio comunale aveva approvato uno schema di convenzione da stipulare con il gruppo teatrale per l'istituzione di una scuola d'arte drammatica a Borgomanero. L'avvio del progetto era subordinato alla messa a disposizione, da parte della Fondazione Marazza, [redacted] locali idonei allo svolgimento dell'attività. Poiché il consiglio della Fondazione non ha messo a disposizione i locali ed [redacted] gruppo ritiene essenziale per l'attività l'uso del salone d'onore, la scuola d'arte drammatica in pratica non può [redacted].

L'iniziativa [redacted] stata presentata a novembre [redacted] l'assessore provinciale alla cultura Airoldi e il rappresentante dello Stabile di Torino, che aveva preannun[redacted] la collaborazione di Luca Ronconi. Ora tutto salta perché la Fondazione ha stabilito che il salone d'onore può essere utilizzato solo per finalità istituzionali e gli altri locali possono essere concessi esclusivamente ad associazioni convenzionate.

La scuola di teatro nel frattempo ha iniziato l'attività [redacted] una trentina di alunni, diretta da Guido Tonetti, attore e regista aronese. Che cosa farete dopo questa decisione?

Il sindaco di Borgomanero Maria Piera Pastore e il regista Luca Ronconi

«Ufficialmente non mi è stato comunicato nulla, perciò la scuola prosegue regolarmente. Per me - sottolinea Tonetti - fanno ancora fede le parole di incoraggiamento e [redacted] aiuto che mi aveva detto il sindaco una ventina [redacted] giorni fa, nell'incontro che abbiamo avuto».

Tonetti non manca di rispondere per [redacted] rime alla decisione di «sfrattare» l'iniziativa: «So che c'è chi rema contro la scuola di teatro, così come contro tutta la Fondazione Marazza, tradendo [redacted] modo palese lo spirito [redacted] fondatore, ma si tratta di manovre basse e meschine».

Nel frattempo, il sindaco ha ribadito [redacted] proprio appoggio all'iniziativa teatrale: «Ritengo che si [redacted] persa [redacted] buona occasione per avviare un'iniziativa, forse ambiziosa, ma realizzabile, che avrebbe dato lustro alla città anche in ambito nazionale con una spesa contenuta».

Maria Piera Pastore lancia una stoccata anche all'amministrazione precedente, che aveva promosso la costituzione della scuola: «Sarebbe stato preferibile che la passata amministrazione, prima di alimentare aspettative nelle persone che si [redacted] impegnate nel progetto, avesse preventivamente verificato la possibilità di utilizzare i locali di proprietà della Fondazione Marazza».

Tonetti ribadisce che, almeno sino a quando [redacted] riceverà la comunicazione, le lezioni di teatro proseguiranno: «Gli studenti sono entusiasti di questa iniziativa, che ha il merito di fare di Borgomanero un punto di riferimento culturale». Il direttore non aggiunge altro, ma lascia intendere che se Borgomanero sfratterà [redacted] Centro di Sperimentazione Teatrale, ci sono già parecchi comuni pronti ad ospitare l'iniziativa.

Marcello Giordani

Nel Comune

Incompatibilità che fa discutere

BORGOMANERO. Piergiorgio Vicario, consigliere di Forza Italia sospeso in via cautelativa dal Comitato Regionale di Controllo, passa l'esame del consiglio comunale, mentre vengono tenuti «a bagnomaria» per altri dieci giorni Laura Borgna e Carlo Alberto Barbaglia. La vicenda dei tre consiglieri di maggioranza sospesi dal Coreco ha tenuto banco l'altra sera in consiglio: l'assemblea [redacted] accolto la tesi secondo cui Vicario, che aveva avuto un appalto comunale per la sistemazione dei servizi igienici di piazza Martiri, si era messo in regola [redacted]nciando all'incarico subito dopo l'elezione.

Tutto rinviato invece per gli altri due consiglieri; in questo caso il consiglio ha utilizzato una legge che consente di sospendere il problema temporaneamente, in attesa che gli interessati forniscano chiarimenti. Nel prossimo consiglio comunale, che si terrà entro due settimane, il caso dei due consiglieri verrà nuovamente riesaminato alla luce di quanto hanno prodotto. L'avvocato Laura Borgna ha preannunciato che non ha nulla da chiarire: «La mia posizione è assolutamente corretta e [redacted] esistono motivi di incompatibilità».

Sul caso dei tre consiglieri è stato coinvolto nella discussione anche [redacted] segretario comunale, Farina. E' stato il consigliere di Forza Italia, Pierfranco Mirizio, che in due occasioni è intervenuto precisando che «la giunta comunale ha agito in buona fede, e l'errore va ricercato in chi doveva fornire il supporto tecnico-giuridico».

Una polemica che ha sollevato la reazione delle opposizioni: «Se l'errore sia del segretario non lo [redacted] - ha detto Gianni Barcellini, dei popolari-riformisti - ma le interpretazioni della legge [redacted] sono di natura politica, e di questo non si può accusare il segretario».

La critica al segretario comunale è stata definita [redacted] fatto grave e preoccupante» dal capogruppo di Vivere la città, Giovanni Cerutti. Via libera alla compatibilità per Pierluigi Pastore, dei popolari-riformisti: in questa votazione sono usciti per protesta gli esponenti di Vivere la città e del ppi. [m. g.]

[illegible]

Bargìla, agile lottatore fedele alla Pro Novara

ERA un torello agile e intelligente malgrado non amasse la scuola, il maestro, la tavola pitagorica. Preferiva andare per nidi sfidando le bacchettate sulle dita del severo insegnante. Allora usava così.

Virgilio Nè, detto «Bargìla» (1875-1924), è svelto nella corsa: [redacted] ha le gambe lunghe, ma ha scatto e muscoli potenti. Fa il salto mortale; a piedi giunti scavalca l'asticella a un metro e trenta: «E' un fenomeno» dicono alla società «Ginnastica e scherma» [redacted] corso Mazzini.

Ma il «Bargìla», grosso di collo e basso di chiappe, non ama perdere allo sprint contro i lungagnoni che gli danno [redacted] birra sul pistino. Cambia sport e sceglie la lotta, libera o greco-romana fa lo stesso. Primeggia nelle sagre di paese [redacted] trova [redacted] scrittura con la troupe dei fratelli Raicevich e con [redacted] la paga, agnolotti e bistecche tutti i giorni. Nel 1904, a Firenze, conquista il campionato italiano [redacted] lotta. Arrivato al successo ormai trentenne, il Nè sfrutta il suo buon momento: gareggia in lotta e sollevamento pesi in tornei improvvisati, fra scommesse e loschi figuri, si esibisce in America, in Francia, in Inghilterra, in Spagna; in Egitto ovunque accolto come una celebrità. Ma il «Bargìla», spietato sul ring, è un uomo sentimentale che sente la nostalgia della sua città e degli amici della «Pro Novara».

Mette da parte un po' di soldi, vende qualche trofeo e torna [redacted] Novara dove lo invitano al Poli[redacted] per sfidare un lottatore turco, il terribile Hassau, noto per aver spezzato l'osso del collo a un francese.

Il [redacted] è pieno zeppo, il pubblico incoraggia il «Bargìla», ma il turco è figlio [redacted] buona donna che scatena il putiferio quando colpisce basso il campione di casa che, dopo essersi massaggiato la parte, reagisce, agguanta il turco, lo solleva e lo scaglia fuori dal ring urlando: «Ciapa su, maleduch d'un turk!». Il vinto atterra fra gli orchestrali, il pubblico applaude l'eroe vittorioso, [redacted] violoncellista [redacted] po' meno perché Hassau, cadendo, gli ha sfasciato lo strumento. Negli ultimi anni di vita Virgilio Nè allena pesisti e lottatori alla «Pro Novara». Non è più sereno [redacted] un tempo; talvolta si apparta, diventa cupo, misantropo e bizzarro. Lo [redacted] al manicomio dove muore dopo una breve degenza. La «Gazzetta di [redacted]ovara» lo ricorda enumerando i successi del «Bargìla» che forse deve il curioso nomignolo [redacted] quel suo aspetto impettito, da galletto aggressivo con i bargigli pendenti sotto il becco, pronto a svegliare la luna con un baldanzoso chicchirichì.

Romolo Barisonzo

S'allarga il fronte degli oppositori agli scavi

Nuovi [redacted] petrolio? Un «no» [redacted] Oltreticino

NOVARA. Agip, il fronte dei «no» si allarga. Dalla sponda lombarda del Ticino arriva [redacted] decisa protesta contro lo [redacted] [redacted] nuovi pozzi petroliferi. Ad opporsi alle trivellazioni è il Comitato di difesa ambientale Cuggiono-Castelletto, che ha indetto un dibattito per giovedì 16 febbraio.

Il primo incontro è in programma per giovedì [redacted] alle 21, al Circolo Unione in piazza San giorgio a Cuggiono. Su «Le ragioni del rifiuto alle nuove trivellazioni Agip» parleranno Floriano Villa, presidente dell'Associazione Geologi Italiani, Pacifico Aina, Marco Viviani del Wwf Lombardia, e Giuseppe Onufrio di Green Peace Italia. Nella polemica contro l'Agip, a fianco del Comitati lombardo, si sono già schierate alcune associazioni novaresi, quelle che nei mesi scorsi anno dato battaglia dopo l'eruzione.

La paura che un altro «Tr 24» si possa verificare anche nella zona lombarda ha spinto decine di associazioni e comitati a prendere parte ad una serie [redacted] manifestazioni. «L'Agip - osser[redacted] l'architetto Pacifico Aina del circolo Legambiente di Romentino - ha intenzione di trivella[redacted] anche nella [redacted] [redacted] Cuggiono. La popolazione dei comuni interessati non [redacted] disposta ad ospitare nuovi pozzi. E anche noi ci sentiamo direttamente coinvolti. Non dimentichiamo che Cuggiono dista 5 km in linea d'aria da Trecate. Il nostro parere non può che essere negativo».

Oreste Magni, del comitato di Cuggiono: «Noi vogliamo dire basta alle trivellazioni. Non la[redacted] nulla [redacted] intentato per far valere le nostre ragioni. Ci stiamo muovendo [redacted] a livello di Parlamento Europeo. E siamo pronti a scendere in piazza». [o. m.]

L'apertura della bretella per l'Autotrafori ha aggravato la situazione nel centro città

Autostrada-panacea [redacted] il traffico [redacted] Arona?

In corso Liberazione, inquinamento simile a certe zone di Milano

Arona nella morsa del traffico caotico

ARONA. «Quando nel prossimo giugno, luglio al massimo, sarà aperto il tratto fino a Gravello[redacted] dell'Autotrafori, anche i problemi della viabilità ad Arona saranno risolti [redacted] buona parte». Lo dice un esperto del settore, che comunque preferisce l'anonimato; e forse [redacted] ha tutti i torti.

L'apertura della cosiddetta bretella fra l'autostrada dei Laghi e l'Autotrafori, con le uscite alle Tre Strade [redacted] Castelletto Ticino e alla Testa di Oleggio Castello, ad Arona ha creato una situazione semplicemente insostenibile: in pratica, tutto il traffico, leggero e pesante, [redacted] transito nelle due direzioni, è costretto [redacted] passare nelle strade interne della città; non solo, ma [redacted] quello che già c'era [redacted] è aggiunto l'altro, derivante dalla «scoperta» del Lago Maggiore [redacted] parte dei torinesi e dei residenti nel Piemonte occidentale.

Un collo di bottiglia, poiché da qui in poi, per raggiungere il Vergante e le località del Centro lago, l'unico sfogo possibile è quello della statale 33. Ad Aro[redacted] si è cercato, per la verità [redacted] un po' di ritardo, di correre ai ripari: fra l'altro una ricerca sull'inquinamento compiuta da [redacted] Studio specializzato, dette risultati sconvolgenti. In corso Liberazione, che è il luogo dove in città [redacted] traffico è più intenso, [redacted] rivelò che il tasso di inquinamento atmosferico era eguale a quello che [redacted] verifica in certe zone di Milano. Fra le soluzioni proposte, vi fu quella [redacted] vietare [redacted] passaggio dei veicoli nei giorni festivi, attraverso il centro storico. Ma vuoi perché la struttura viaria dell'abitato non [redacted] consentiva la chiusura totale, vuoi perché lo scopo [redacted] provvedimento era anche quello di creare un'isola pedonale, i risultati furono del tutto trascurabili.

Intant[redacted] si sta pensando ai parcheggi: checché se ne dica, rispetto ad altre città del lago, [redacted] tale senso Arona [redacted] trova [redacted] una situazione obiettivamente migliore: intanto vi è Piazza Moro, che creata una decina d'anni [redacted] sono nell'occasione della visita del Pontefice per il 4° Centenario di San Carlo, può ospitare poco meno d'un migliaio di vetture. Poco discosto [redacted] è poi il vecchio piazzale ferroviario capace [redacted] oltre quattrocento automobili, bitumato [redacted] dipinto a parcheggio per la Festa dell'Amicizia della dc tre anni fa. oggi le Ferrovie vogliono una quarantina di milioni per cedere l'area al Comune, il quale prima o poi l'acquisirà.

Nel contempo l'Amministra[redacted] sta pensando di ampliare le attuali zo[redacted] [redacted] parcheggio a pagamento: [redacted] parla [redacted] insistenza di realizzarne in via Matteotti (vi sono gli uffici della Posta e di ben cinque istituti di credito) [m. b.]

Dibattito al Lions-Rotary, intervenuti anche i vertici della Popolare di Novara

Banche, il futuro è la [redacted]

Jaeger a Novara parla di riforma e opportunità

Lino Venini presidente della Banca Popolare di Novara e il professor Pier Giusto Jaeger, docente [redacted] Università Statale di Milano

NOVARA. «Le banche hanno dovuto sopportare, molto più di altri settori, il peso della crisi [redacted]nomica, attraverso un sistema di salvataggio delle imprese che [redacted] pesato enormemente sul meccanismo bancario». Così Andrea Bertozzi, amministratotre delegato della Banca Popolare di Novara, intervenuto l'altra sera all'intermeeting Lions club Novara Host-Rotary club, ospite [redacted] relatore della serata il professor Pier Giusto Jaeger, ordinario di diritto commerciale alla Statale di Milano.

Bertozzi ha anche parlato della proliferazione degli sportelli bancari, che negli ultimi anni [redacted] sorti come funghi in Italia e anche [redacted] Novara. «Questo fenomeno dipende dal fatto che in tutto [redacted] mondo industriale esiste un rapporto sportelli-numero di abitanti e dalla concorrenza. Ma negli ultimi tempi la corsa alle aperture si è molto attenuata, anche perché [redacted] Banca d'Italia è intervenuta [redacted] un'azione calmieratrice».

In precedenza era intervenuto Lino Venini, presidente della Popolare di Novara, che aveva posto l'accento sula necessità di allargare il concetto di risparmio [redacted] Italia e sulla funzione della banca intesa come «mercato del denaro. Oggi noi abbiamo inven[redacted] e dato spazio [redacted] numerosi servizi ma questi resteranno sempre un corollario». Poi un accenno alla «formazione del debito pubblico che continua. Noi dobbiamo mettere un punto fermo a questa dinamica della spe[redacted] pubblica». Infine, quasi in risposta alle numerosi voci che negli ultimi mesi sono circolate attorno alla cessione della «Novara» il presidente ha replicato seccamente: «Anche nei momenti difficili le Popolari si sono sempre leccate le ferite da sole».

Della riforma del sistema bancario ha parlato Jaeger, rifacen[redacted] alla [redacted] del 1936: «I grandi cambiamenti nel settore so[redacted] arrivati [redacted] agli Anni Ottanta [redacted] Novanta, con la comparsa massiccia di nuovi prodotti finanziari (attività parabancarie). Ma [redacted] [redacted] svolta è [redacted]uta nel '93 con la Legge Amato. Gli effetti più significativi: la concentrazione di parecchi istituti di credito [redacted] banche a dimensioni che ora permettono [redacted] competizione a livello europeo».

Parlando delle banche popolari il [redacted] ha detto che esse sono le «uniche Public Companies».

Alla domanda sul futuro delle banche e sulal tutela degli interessi da parte della clientela, Jaeger ha detto: «Il grande cambiamento è la concorrenza. Il nuovo sistema punta proprio alla competitività fra le banche nazionaeli e le banche dell'Unione europea». [g. f. q.]

IN BREVE

NOVARA

Forza Italia, eletto [redacted] consiglio direttivo

L'assemblea degli associati del club «Novara Centro Giovani Forza Italia» ha eletto il proprio consiglio direttivo. Presidente dell'orga[redacted] esecutivo del sodalizio [redacted] Michele Federici al quale si affiancherà in qualità di vice presidente Francesco Tarantola mentre Andrea Ferro ricoprirà l'incarico [redacted] segretario. Nove i consiglieri: Roberto Gili, Andrea Gallina, Tiziano De Finis, Sergio Macciò, Andrea Vecchio, Diego Tumale, Gerardo Gallina, Marco Caccia, Andrea Galli. [r. s.]

ARONA

Canone [redacted] depurazione, scontro aperto [redacted] Comune

Il canone di depurazione deve essere pagato da tutti gli utenti dell'acquedotto o solo da quelli allacciati alla fognatura? La questione, sulla quale ci [redacted] pareri discordi, è arrivata, su richiesta del [redacted]daco di Arona, al consiglio di amministrazione del Consorzio acque reflue, che ha deciso di incaricare l'avvocato Claudio Del Piaz [redacted] Torino, legale esperto di diritto amministrativo, di dare un parere sull'intricata vicenda. Costo della consulenza 2 milioni e mezzo. [s. bot.]

[redacted]ELLINZAGO

Si è dimesso l'assessore alla Cultura Miglio

L'assessore si dimette, e la sostituzione avverrà il prossimo consiglio comunale. Nei giorni [redacted] Anna Rosa Miglio ha rassegnato l'incarico di assessore alla Cultura: la nomina del [redacted] assessore e del consigliere che subentra [redacted] alcuni punti all'ordine del giorno del consiglio in programma mercoledì alle 21. [c. m.]

[redacted]

Incidente all'ingresso del paese, due feriti

Un incidente all'ingresso del paese, nella tarda serata di venerdì, ha rallentato il traffico per un'ora. In viale Marconi si sono [redacted] trate la Lancia Thema guidata da Salvatore Core, via Pellico 19, e l'auto condotta da Marcello Borrini, via Vivaldi 13. Borrini è stato ricoverato in traumatologia all'ospedale Maggiore. La prognosi [redacted] 40 giorni. Sul luogo dell'incidente [redacted] intervenuti i vigili di Cameri. [c. m.]

Importante [redacted] di import export leader sul mercato nazionale cerca per la filiale di Verbania
n. 3 CONSULENTI [redacted]
per lavoro part-time. E' gra[redacted] buona cultura e la [redacted] della vendita.
Tel. per appuntamento dalle 9,30 alle 12,30 allo 0323/40.15.40.

Società vicinanze Borgomanero ricerca
RAGIONIERE/A
per ampliamento uffici operativi
Scrivere Publikompass 503 - 10100 Torino

Privato cerca
VILLA in ARONA
mq 200 - 300, con giardino, posizione tranquilla.
Tel. 0322 - 47.646

Primaria azienda metalmeccanica [redacted] sede nei dintorni [redacted] Borgomanero ricerca
- giovani
PERITI [redacted]
militesenti
- NEO LAUREATI IN INGEGNERIA MECCANICA
militesenti
da inserire nel proprio organico.
Scrivere a: Publikompass 504 10100 TORINO

"Per una vita in due"
L'INCONTRO
Istituto Ma[redacted] dal 1930
NOVARA
[redacted] XX SETTEMBRE 31
TEL. 0321 391733

da GINA e LUIGI
RISTORANTE CENTRO
V.le Sanna, 65 - PALLANZA - Tel. 0323/557.782
Martedì 14 Febbraio S. VALENTINO
Cena Toscana a Lume di Candela
PIANO BAR

C.B. FIN
FINANZIAMENTI
anche con finanz. in corso, senza avalli e cambiali, agevolazioni a dip. di Enti e Aziende - Mutui casa
Novara - Tel. 0321/36.516 v. Palestro, 1
Arona - Tel. 0322/48.475

ODONTOTECNICI QUALIFICATI
che abbiano maturato significative [illegible]
(resina e ceramica) protesi mobile [illegible] curriculum dettagliato a
SALODINI [illegible]
Via D[illegible] 70 A [illegible]

Incidente di notte sulla provinciale Croppo-Masera, ferito un altro ragazzo di Pieve Vergonte

Scontro fra due auto, muore un ventenne

E' di Crevoladossola, grave anche un giovane di Trontano

DOMODOSSOLA. Un ragazzo di vent'anni è morto, altri due giovani sono rimasti feriti (uno è in gravi condizioni) in un tragico scontro frontale sulla strada provinciale Croppo-Masera. La vittima è Alexandre Martelletti, 20 anni, abitante a Crevoladossola. Viaggiava su una «Peugeot 106» condotta da Massimiliano Zanetta, 21 anni, di Pieve Vergonte che è rimasto a sua volta ferito e contuso in modo fortunatamente non grave: guarirà in un mese.

La «Peugeot» si è scontrata con una «Golf Gti» guidata da Claudio Possetti, 29 anni, abitante a Creggio di Trontano, che ha riportato ferite piuttosto profonde alla testa e frattura del cranio. E' stato trasferito in un centro specializzato di Milano, la prognosi è riservata.

L'incidente è avvenuto poco prima dell'una di notte in piena curva a metà della strada che collega il Croppo di Trontano a Masera. Sulle cause sono in corso accertamenti da parte della polizia stradale di Domodossola giunta subito sul posto con vigili del fuoco, ambulanze e carabinieri che si sono preoccupati di regolare il traffico. Fra le prime ipotesi, c'è quella di un colpo di sonno o di un improvviso malore del conducente della «Peugeot» che sarebbe finita di traverso lungo la strada. Sulla consuguenze dell'incidente avrebbe comunque influito anche l'eccessiva velocità: sull'asfalto ancora ieri erano visibili tracce di frenata di oltre venti metri.

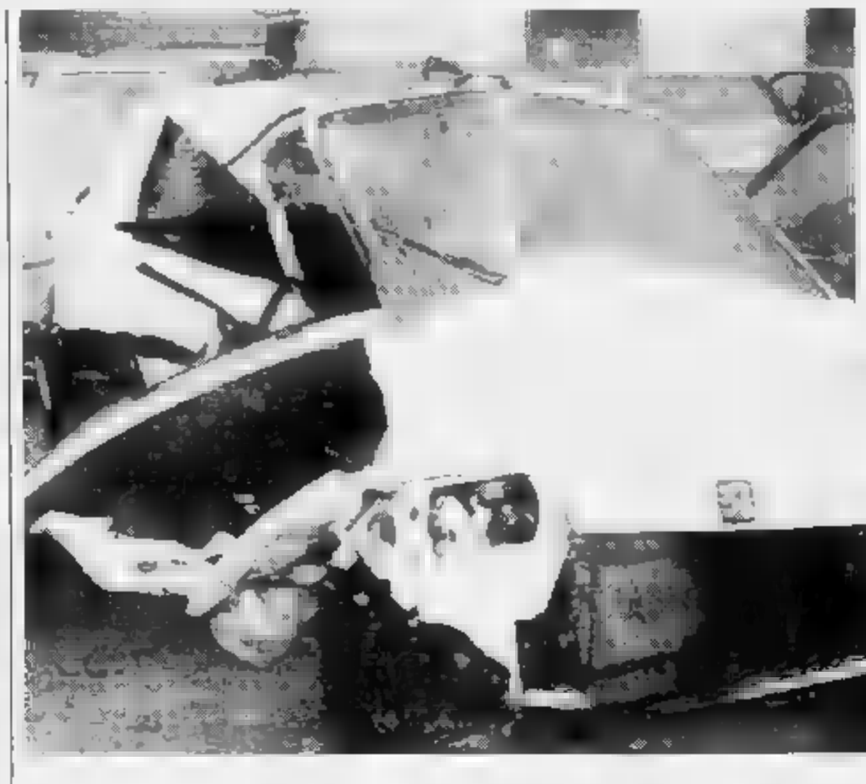

Da sinistra **Alexandro Martelletti, Massimiliano Zanetta e Claudio Possetti**. Nella foto grande il luogo dell'incidente

Alexandro Martelletti aveva concluso da pochi giorni il servizio militare. Il giovane aveva già lavorato come cameriere, il padre è stato titolare di un bar nel centro di Domodossola. Nella serata di Venerdì, il ragazzo si era recato a Pieve Vergonte a trovare Massimiliano Zanetta 1 due, che erano molti amici, avevano cenato assieme. Massimiliano Zanetta si era poi recato a lavorare in un bar a Masera, l'amico lo aveva accompagnato e avevano trascorso l'intera serata assieme. Dopo la chiusura, stavano rientrando verso Domodossola.

Anche Claudio Possetti stava tornando alla sua abitazione, a poche centinaia di metri dal luogo dell'incidente. Viaggiava verso Masera, in direzione opposta a quella dei due giovani.

L'urto è stato violentissimo. Le due auto si sono letteralmente accartocciate. I vigili del fuoco hanno dovuto lavorare per ore per estrarre fuori i corpi dei tre giovani dal groviglio di lamiere. Alexandro Martelletti era in condizioni disperate ma respirava ancora. Durante la corsa in ambulanza verso l'Ospedale hanno tentato invano di rianimarlo con l'ossigeno. Tutto inutile. Il ragazzo è morto poco dopo il ricovero per la gravissime lesioni interne.

Anche Claudio Possetti è arrivato al pronto soccorso in gravissime condizioni che hanno indotto i medici a disporre il suo immediato trasferimento a Milano. Probabilmente è sottoposto ad un delicato intervento chirurgico alla testa.

In seguito all'incidente, il traffico è rimasto bloccato sulla provinciale, che collega Domodossola alla val Vigezzo, per un paio d'ore.

Adriano Velli

L'impatto

Elettrodotto Intervento dei Verdi

PREMIA. «La Giunta regionale esprima parere negativo allo studio di impatto ambientale presentato dall'Enel per l'elettrodotto Passo San Giacomo-Turbigo».

Lo chiedono i consiglieri regionali verdi Mario Miglio e Walter Giuliano con un'interrogazione nella quale illustrano i risultati dei più recenti studi internazionali sui rischi per la salute derivanti dai campi elettromagnetici.

Nel documento i consiglieri verdi hanno chiesto che «data la rilevanza del progetto, la Giunta regionale, pur avendo competenza esclusiva in materia di valutazione di impatto ambientale, informi la commissione consiliare competente prima della deliberazione definitiva».

«Nel progetto dell'elettrodotto e nello studio di impatto ambientale - sostengono ancora Miglio e Giuliano - non si tiene conto dell'obbligo di verificare la compatibilità dell'opera con i criteri di prevenzione dei rischi per la salute. Il riferimento ai limiti vigenti è inadeguato perchè si riferisce ad esposizioni non prolungate ai campi elettromagnetici».

I Verdi infine invitano l'Enel ad avviare le procedure per il risanamento ambientale degli elettrodotti esistenti. E' un'operazione che - secondo la legge - deve essere completata entro il Duemilaquattro.

(a. v.)

Proposta di legge di Polli, pensata ad hoc per le liti del Vco

«Referendum sul capoluogo se rivendicato da due Comuni»

DOMODOSSOLA. Fra leggine, proposte di referendum, delibere che rimettono in discussione la nuova provincia del Vco sta diventando veramente difficile districarsi. A pochi mesi dalle elezioni che dovrebbero sancire la nascita del nuovo Ente, con la definitiva separazione del Verbano-Cusio-Ossola da Novara, la situazione appare più che mai confusa. Fioccano le proposte in Parlamento per trovare soluzioni equilibrate, che tengano conto della complessa e articolata realtà territoriale del Vco. Ma i tempi stanno diventando sempre più stretti. La marchina elettorale per le prossime amministrative si è già messa in moto. Ci sarà un provvedimento miracoloso dell'ultimo ora che riuscirà ad accontentare tutti? O la nuova provincia nascerà fra insoddisfazioni, polemiche, distribe fra i maggiori centri del Vco?

L'onorevole Mauro Polli, ex sottosegretario alla Difesa, uno dei leghisti che si schierato apertamente con il polo, subito dopo aver lasciato l'incarico di governo, ha depositato due proposte di legge a Montecitorio. Una riguarda il referendum sul capoluogo che dovrebbe essere abbinato alle elezioni di quest'anno. La legge prevede che il referendum sia indetto in tutte le nuove province qualora nel territorio ci siano due o più Comuni che abbiano espresso, con delibere consiliari ufficiali, la volontà di diventare capoluogo dell'Ente. La seconda proposta di legge riguarda la dislocazione degli uffici dello Stato nella nuova provincia. Si stabilisce in primo luogo che ciascuna amministrazione dello Stato è tenuta a confermare, nell'attuale dislocazione, i propri uffici periferici. Al secondo articolo è previsto che Prefettura, protezione civile, Questura, comandi provinciali dei vigili del fuoco, carabinieri, corpo forestale siano localizzati nel Comune di Domodossola. La stessa indicazione che aveva già dato il coordinamento di «forza Italia» del Vco, tenendo conto della naturale vocazione di Domodossola ad ospitare uffici dello Stato.

Realisticamente, lo stesso onorevole Polli ha dichiarato di non essere in grado di dire quanto cammino potranno fare le iniziative legislative. «Spero almeno che servano a bloccare un processo di accentramento che sta avanzando a scapito dell'Ossola- ha aggiunto il parlamentare- sarebbe il colmo che le amministrazioni dello Stato adottassero già in questa fase scelte che potrebbero poi «essere smentite da un provvedimento del Parlamento».

A sinistra **Mauro Polli** sottosegretario alla Difesa oggi schierato con il «polo» A destra **Ettore Angius** sindaco leghista di Domodossola

Al referendum sulla nuova provincia, magari solo a titolo consultivo, si arriverà comunque e in tempi brevi. Lo ha confermato il Sindaco di Domodossola Ettore Angius: «abbiamo finalmente il regolamento per la consultazione popolare e crediamo che sul tema della nuova provincia sia arrivato davvero il momento di dare la parola alla gente. Abbiamo già una richiesta accompagnata da migliaio di firme di cittadini che vogliono dire la loro. Dobbiamo ancora studiare i modi e le forme ma è certo che il referendum a Domodossola si farà. A tutt'oggi la nostra città, al di là delle parole, non ha nessuna garanzia giuridicamente valida su un'equa ripartizione di uffici e servizi». **[a. v.]**

Oggi si affrontano i «supermen della foresta»

Biathlon del boscaiolo sulle nevi di S. Maria

SANTA MARIA MAGGIORE. I «supermen» della foresta adesso si sfidano anche sugli sci. Al centro del fondo di Santa Maria Maggiore oggi si svolge infatti il primo «Biathlon del boscaiolo», una singolare competizione che abbina una gara di sci nordico a prove di abilità boschiva.

E' un debutto assoluto per il Verbano Cusio Ossola e il Piemonte di questa spettacolare disciplina, già molto diffusa sulle Alpi Orientali.

La kermesse alpina è organizzata dall'Associazione forestale del Piemonte e dal Consorzio turistico Valle Vigezzo, in collaborazione con il Centro del Fondo e lo Sci Club Piana di Vigezzo.

La partenza è fissata per le 10,30, le iscrizioni si accettano dalle 8. La gara si snoderà un un tracciato di 3 chilometri e mezzo, fra il Centro fondo e la pineta.

Vi possono partecipare uomini e donne di tutte le età, una vero e propria festa di sport. Per la gara femminile è prevista una categoria unica, mentre gli atleti maschi verranno ripartiti, in base all'anno di nascita, dai bambini dell'81 agli ultrasessantenni in: esordienti, juniores, seniores, amatori, veterani, pionieri e superpionieri.

Le regole ricalcano quelle del biathlon tradizionale, con la differenza che invece del tiro al bersaglio i concorrenti devono cimentarsi in prove di lavoro montano.

La prima prova consiste nello spacco verticale, mediante accetta, di un tronchetto d'abete. Nella seconda i «boscaiuli» devono segare a mano un altro piccolo tronco posto orizzontalmente su un cavalletto. Un cimento classico, che impegnerà i concorrenti. Il tempo impiegato nelle due prove sarà sommato a quello dell'intero percorso. **[p. ben.]**

GAGLIANICO - (BIELLA)
STRADA TROSSI (autostrada MI-TO uscita Carisio a 15 km.)
S.S. 230 BIELLA

nicolasport
ABBIGLIAMENTO e ATTREZZATURA SPORTIVA

DAI NOSTRI MAGAZZINI INGROSSO
Per tutto Febbraio a META' PREZZO
INNUMEREVOLI OFFERTE

• SCI • ATTACCHI • BASTONCINI
• TUTE • GIACCHE VENTO • PILE ecc... ecc...

CONTINUANO GLI SCONTI SU TUTTI GLI ARTICOLI IN SALDO!

MQ. 1000 di esposizione - MQ. 2500 di parcheggio

ORGANIZZAZIONE VENDITE STRAORDINARIE E LIQUIDAZIONI - TEL. (0173) 281613

Comunicazione al Sindaco attinente VENDITA SALDI DAL AL

Elio Bolongaro, 54 anni, di Stresa, è l'ammiraglio comandante della flotta navale

Dalle rive del lago alla Somalia

Nella cittadina del Golfo Borromeo vive il fratello, titolare di un noto negozio: «E' sempre stato affascinato dal mare». Ogni tanto ritorna o spedisce una cartolina da qualche parte del mondo

STRESA. Dalle rive del lago Maggiore alle coste [illegible] mare africano della Somalia. Questa la «rotta» che potrebbe contrassegnare fino ad oggi la vita, intensa e certamente movimentata, [illegible] Elio Bolongaro, [illegible] anni, contrammiraglio della Marina Militare Italiana, vicecomandante dell'operazione «Unosom 2», in svolgimento in questi giorni in Somalia, e comandante della flotta navale «Ueo Nato». [illegible] coordinato inoltre, [illegible] mesi scorsi, l'embargo navale contro la Bosnia. L'alto ufficiale è nato a Stresa il 15 novembre 1941 nella casa dei genitori, nella zona che oggi è il centro storico. Dopo aver frequentato il liceo scientifico ad Arona ha inoltrato domanda di ammissione all'Accademia Navale di Livorno - di cui è stato anche vicecomandante - [illegible] ha frequentato con profitto ed evidente predisposizione al comando. Attualmente abita a Brindisi [illegible] la moglie Gabriella ed il figlio Massimo, 21 anni, studente di architettura a Firenze.

Elio Bolongaro ha percorso tutte le tappe dello Stato Maggiore: da incaricato militare al ministero della Marina fino all'attuale alto grado con responsabilità di rilievo in ambito internazionale. «Da ragazzo voleva fare l'ingegnere [illegible]le - ricorda commosso il fratello Oscar, di 5 anni più giovane, titolare, [illegible] la moglie Maddalena, di un negozio di elettrodomestici a Stresa - poi venne ammesso in Accademia. E' sempre stato affascinato dal mare e dalle imbarcazioni di ogni tipo. Provetto velista, ha vinto alcune regate in rappresentanza della Marina. Ogni tanto si [illegible] vivo [illegible] qualche angolo del mondo - prosegue Oscar Bolongaro - [illegible] una lettera o una cartolina. Un paio d'anni fa è arrivato a Baveno, quasi di sorpresa, per presenziare all'inaugurazione della piazza intitolata [illegible] Marinai d'Italia. Recentemente lo abbiamo visto alla televisione in un servizio dedicato alla partenza delle navi italiane dirette in Somalia e in occasione del tragico attentato alla troupe della giornalista Rai Carmen Lasorella». Che effetto fa nel vedere il proprio fratello in una posizione di così alto grado nei ranghi militari?

«E' una enorme soddisfazione - commenta Oscar, con gli occhi lucidi - è un po' come sentirsi importanti anche noi che siamo rimasti qui a Stresa a fare i commercianti come lo hanno fatto i nostri genitori, nel negozietto, qui a due passi, nella nostra vecchia casa, in [illegible] Garibaldi, proprio dove è nato Elio». Anche oggi che è un personaggio importante, per i più è quasi uno sconosciuto. [illegible] qualcuno che lo ricorda, ancor ragazzino, c'è; è il dottor Giordano Giordani, ex assessore al comune di Stresa e già titolare della farmacia internazionale.

«Per [illegible] "stresiani irriducibili" - puntualizza Giordani - è di grande conforto morale ed anche motivo di orgoglio pensare che Elio sia oggi un alto grado delle forze navali del nostro Paese. Ma ciò che più ci sembra importante è che la sua famiglia non ha mai avuto tradizioni militari ed è arrivato così "in alto" senza [illegible] appoggio, nessuna raccomandazione».

Aristide Ronzoni

Oscar, fratello dell'ammiraglio, con la moglie e un amico. Accanto il comandante **Elio Bolongaro**

Convegno dei sindacati a Verbania

C'è emergenza per la mobilità

VERBANIA. [illegible] problema dei lavoratori in mobilità (un migliaio nel Verbano Cusio Ossola, di cui circa 650 oltre i 50 anni), la Federazione Cgil-Cisl-Uil Alto Novarese ha promosso alla Famiglia Studenti [illegible] pubblico convegno.

«Nella fase attuale - dice il segretario Cisl Mario Ventrella - è la questione più grave e urgente. l'emergenza delle emergenze», date le scadenze che lasceranno molti senza indennità [illegible]nza prospettive per il futuro». Per quanti sono in età più avanzata, il sindacato sollecita provvedimenti che possano condurli alla pensione [illegible] ba- [illegible] dei contributi versati. Dal convegno emergono altre indicazioni. «Alcune aziende - dice Angelo Garino della Uil - potrebbero riassumere parte di questi lavoratori con rilevanti vantaggi e oneri sociali ridotti, grazie ad appositi strumenti legislativi. Occorre un concorso» di buona volontà, per questo chiamiamo ad un confronto l'Unione Industriale».

«Vogliamo uscire dalla logica e dai meccanismi dell'assistenzialismo e recuperare il patrimonio-lavoro che ha sempre caratterizzato il territorio», sostiene per la Cgil Graziano Zarotti. Le proposte del sindacato sono indirizzate anche ai parlamentari a sostegno di specifici emendamenti, alle amministrazioni locali sull'attivazione di progetti socialmente utili, alla Regione per l'impegno nella formazione. Il direttore della Unione Industriali del Verbano Cusio Ossola, Gianfranco Di Natale, ha dichiarato nel suo intervento che il problema delle persone più anziane in mobilità può risolversi solo a livello legislativo, mentre occorre togliere dalle liste chi ambiguamente rifiuta occupazione o formazione perchè svolge un lavoro nero [s. r.]

Proscioltо dal pretore

Non c'entra nulla con il furto del giubbotto

OMEGNA. Il Pretore ha prosciolto dall'accusa di concorso in furto aggravato, Pasquale Cardillo, [illegible] anni, abitante a Verbania. Era stato tratto in arresto dai carabinieri di Verbania, [illegible] con Alfio Vergini, 28 anni, di Cannobio, sul piazzale della discoteca Sandokan di Gravellona Toce, lo scorso 29 gennaio.

I militari avevano sorpreso il Vergini - condannato poi con la condizionale a 8 mesi di reclusione - mentre asportava un giubbotto da un'auto in sosta mentre il Cardillo, a bordo della sua motocarrozzetta 'Sulky' [illegible] apparso in complice attesa. Il pretore lo ha però assolto per non aver commesso il reato. [a. r.]

Appello ai giovani nel cinquantunesimo della battaglia. Oggi la manifestazione

«Megolo, sacrificio da ricordare»

Morirono il capitano Beltrami e undici partigiani

OMEGNA. Verrà commemorato oggi e venerdì il cinquantunesimo anniversario della Battaglia di Megolo in cui persero la vita il capitano Filippo Maria Beltrami ed altri undici partigiani. L'episodio, che secondo molti storici segnò l'inizio della guerra partigiana, verrà ricordato con [illegible] serie di manifestazioni che avranno il loro momento di maggior solennità oggi. Già alle 8 a Cireggio verrà deposto [illegible] corona presso il monumento che raffigura il capitano Beltrami. Seguirà la sfilata per le vie di Omegna con i gonfaloni di tutti i comuni dell'Alto Novarese, la cerimonia religiosa in Collegiata Sant'Ambrogio. L'orazione ufficiale verrà tenuta dal professor Guido Petter, docente all'Università di Padova che nel periodo della Resistenza fece parte [illegible] formazioni partigiane Garibaldine che operarono nel Cusio e sul Motterone. Il ricordo della Battaglia di Megolo è ancora vivo in tutto l'Alto Novarese. Per gli esperti di «cose» militari a mezzo secolo di distanza la «battaglia» è ancora [illegible] mistero. Per gli ex-partigiani è invece un episodio eroico, che [illegible] ricordato. Ai giovani si è rivolto il sindaco di Omegna, Teresio Piazza: «Lancio un appello ai giovani, agli studenti ed a quanti [illegible] hanno vissuto quegli anni, affinchè siano partecipi domenica alla ricorrenza. Che non vuole [illegible] assolutamente un rito - ripete Piazza - ma un momento di riflessione affinchè si capisca o si apprezzino i valori della libertà che giovani conquistarono per noi a prezzo del sangue».

Oltre al capitano Filippo Maria Beltrami, a Megolo, contro i nazifascisti, caddero Carlo Antibo, Bassano Brossani, Aldo Carletti, Gianni Citterio, Angelo Clavena, Bortolo Creola, Antonio [illegible] Dio, Emilio Gorla, Paolo Marino, Gaspare Pajetta [illegible] Elio Toninelli. In loro onore oggi a Megolo si terrà un omaggio musicale da parte della banda di Fomarco. Venerdì alle 21 nell'aula consiliare di Omegna l'onorevole Aldo Aniasi presenterà il volume: Pippo Coppo. Conversazioni sulla guerra partigiana. [v. a.]

L'on **Aldo Aniasi** venerdì presenta un libro sulla guerra partigiana

Il sindaco **Teresio Piazza** si è rivolto ai giovani per sollecitarli a partecipare

Oggi la prima fiaba scritta da un piccolo ascoltatore di Rto

Baby-radio conquista nonni e bambini: «La tv ora è spenta»

GHIFFA. Nonno Antonio ha telefonato e lasciato un messaggio: «Grazie, perché fate dimenticare la televisione. Mettetemi il disco di Heidi, è la canzone preferita dei miei nipotini che ora sono lontani da me». Un momento di tenerezza, uno dei tanti, che hanno caratterizzato la prima settimana di trasmissioni di «Baby-radio», il programma in onda su Rto dal lunedì al venerdì dalle 20 alle 21.

In questi giorni «sperimentali» hanno telefonato tantissimi bambini. I più spigliati si sono scatenati a richiedere Ambra, gli «883» e i brani del «Re Leone», i più timidi hanno abbozzato dall'altro capo della cornetta poche parole per esprimere felicità e tanto tanto stupore per quella strana magia [illegible] coinvolge con giochi, musica, racconti, curiosità.

Sono tra gli ingredienti [illegible] Baby-radio, [illegible] programma che è pensato per bambini [illegible] 2 anni in su (nonni compresi, dunque) ed è patrocinato [illegible] Telefono Azzurro. All'«19696» (chiamate senza prefisso da tutta Italia) andrà il 3 per cento del fatturato della trasmissione e tutto quello che verrà versato sul conto corrente postale 550[illegible]00 intestato a Telefono Azzurro.

La «voce» che accompagna le serate con [illegible] tv [illegible]nta è quella di Marilena Braga, una mamma verbanese a [illegible] un bel giorno è venute l'idea di realizzare un programma per i bambini. E gli amici di Rto, Remo Del Sant in testa, hanno sapientemente trasformato il desiderio in realtà. E che realtà! La linea telefonica della radio (0323-59650) è già intasata, l'attesa [illegible] piccoli fans diventa febbrile più ci si avvicina alle 20. Ma questo moderno Carosello radiofonico piace davvero [illegible]o anche ai grandi che riscoprono i successi dello Zecchino d'oro dei tempi ruggenti ma soprattutto riscoprono figli e nipoti in uno spazio della giornata dove impera la tv.

Anche La Stampa [illegible] l'iniziativa. Tutte le domeniche sarà pubblicata sul giornale [illegible] fiaba di un piccolo ascoltatore. Il raccontino sarà poi letto in radio il lunedì sera. Oggi proponiamo il racconto di Dario Cei, di 10 anni, dedicato alla sua cognetta Kira.

Ricordiamo [illegible] tutti i lavori vanno inviati alla sede di Rto a Ghiffa, in via Belvedere 237. Indicate chiaramente nome, cognome, età e indirizzo.

Ricordiamo anche la «mappa» delle frequenze, per ben sintonizzarsi sull'emittente di Ghiffa: 94,600 nella zona di Domodossola e Villadossola, 106,800 da Piedimulera a Omegna, 100,000 nel Locarnese e fino a Luino, 99,300 sulla sponda lombarda del Lago Maggiore, 105,100 nella zona di Ghiffa, Rto si «cattura» sui 106,500 ad Arona e, con un po' di fortuna, anche a Novara. [c. bo.]

IL MIO CANE

Il cane fa ormai parte della comunità [illegible]. Infatti è quasi indispensabile. Il [illegible] è un mammifero domestico. I cani hanno bisogno di dormire su pol[illegible] o letti perché se dormono per terra possono ammalarsi [illegible] prattutto i cani d'appartamento.

L'uomo utilizza [illegible] per la caccia, per la guardia, per la compagnia, per i salvataggi e per cercare le persone e per cer[illegible] tante altre cose. Io avevo una cagna di nome Kira che purtroppo ho dovuto darla via perché ho preso una [illegible] senza prato e allora non ho potuto tenerla.

Kira era [illegible] una razza Rottweiler: aveva gli occhi neri, le orecchie piccole e corte, [illegible] pelo era corto, nero e marrone, la coda lunga e arricciata, le zampe grosse. Era bella e brava e il suo mestiere lo faceva bene, cioè di fare la guardia, ora paziente perchè io la torturavo e lei non mi mordeva mai. [illegible] spiace molto di non averla più. Spero che ora stia bene e che si comporti bene.

Dario Cei, 10 anni, Verbania

Un esemplare di Rottweiler

IN BREVE

VERBANIA

Servizio sulle nuove imprese all'Unione Artigiani

L'Unione Artigiani promuove anche a Verbania il servizio «Punto nuove imprese». Lo scopo è di offrire consulenza gratuita a chi intenda intraprendere un'attività artigianale. Facilitati i finanziamenti fino a 20 milioni. Impresa artigiana, credito, fisco, sicurezza e ambiente sono i temi dei [illegible] incontri programmati alla sede verbanese. [s. r.]

VIGNONE

Polemica del Comune sull'antica via romana

La parziale rimozione di parte [illegible] [illegible] sentiero sul quale si troverebbero resti di una antica via romana, per lavori di posa della [illegible] idrica, [illegible] alla [illegible] di una polemica tra il Comune e la Soprintendenza archeologica del Piemonte. Quest'ultima, su richiesta di un gruppo culturale, [illegible] imposto il ripristino della parte danneggiata. L'amministrazione ha invece proposto ri[illegible] al Tar chiedendo [illegible] revoca della sospensione. [s. r.]

Oltre 57 mila i turisti agli uffici informazione

Oltre 57 mila i turisti che si [illegible] no rivolti ai quattro Uffici di Informazione Turistica dell'APT del lago Maggiore nel '94: un'affluenza da record, che conferma come la [illegible] stagione sia risultata positiva per il Maggiore. Gli stranieri che hanno chiesto informazioni [illegible] [illegible] aumentati del 6%, mentre gli italiani sono calati del 4%. Solo la sede di Arona ha fatto [illegible] zione: aumento degli italiani e flessione del 15% degli stranieri. [s. bot.]

LOCARNO

I numeri estratti del lotto svizzero

I vincenti: 8 - 14 - 17 - 18 - 26 - [illegible] - 18. Numero compl.: 19. Joker: 307 810.

HOTEL RISTORANTE ☆☆☆☆
l'approdo
Lord Nelson Pub
Tel. (0323) 89.346/7
Menù degustazione promozionale L. 50.000
[illegible] Duo Musicale MORGANTI [illegible] BARCHI
Cocktail aperitivo
Omaggio alle signore

Martedì 14 Febbraio S. Valentino
Riservato agli innamorati
CENA E MUSICA AL LUME DI CANDELA

Convitto "Galileo Galilei"

ISTITUTO TECNICO COMMERCIALE AD INDIRIZZO [illegible] EUROPEO
RECUPERO ANNI SCOLASTICI
CORSI DI PREPARAZIONE SCUOLA MEDIA
CORSI DI PREPARAZIONE ISTITUTO TECNICO PER GEOMETRI
RECUPERI UNIVE[illegible] PER TUTTE LE FACOLTA'
VIA ALLA TORRE, 16 - 21014 LAVENO (VARESE)
TEL. 0332/66.81.22 FAX 0332/[illegible]

Convegno ad Asti per indicare soluzioni dopo i disastri causati dall'esondazione del Tanaro

Operazione fiume sicuro

Le risorse dell'ingegneria naturalistica

ASTI. Argini «sal...i» in più punti, alvei ingombri di detriti: i segni dell'alluvione di tre mesi fa sono ancora visibili lungo numerosi corsi d'acqua piemontesi, a partire dal Tanaro.

Come ripristinare lo stato di sicurezza dei fiumi e, più in generale, programmare interventi sul territorio nel rispetto dell'ambiente e a protezione delle comunità? Alla domanda ha cercato di rispondere il convegno tenutosi ieri a Palazzo Ottolenghi sul tema «Tecniche di ingegneria naturalistica per la gestione del territorio». A confronto, invitati da Comune, Wwf Italia e Legambiente, tecnici italiani e stranieri, amministratori locali e regionali.

«La recente alluvione - ha ricordato il sindaco Alberto Bianchino - ha sottolineato in modo drammatico come gli effetti devastanti di una calamità naturale possano amplificarsi per effetto di negligenze, incuria e leggerezza nella gestione del territorio». Un'esperienza che l'Astigiano, così duramente colpito, non vuole ripetere. Di qui la decisione del Comune di organizzare un convegno «...momento di riflessione su quanto accaduto - ha sottolineato Bianchino - per ripartire con una ricostruzione e una pianificazione del territorio più oculata e fondata sulla massima considerazione della risorsa ambientale». In attesa che il piano di bacino del Tanaro ...venti realtà, Mercedes Bresso, assessore alla Pianificazione territoriale nella Giunta piemontese, ha ricordato «la necessità operativa, per la Regione, di gestire l'intera fase della ricostruzione nei centri alluvionati: autorizzazioni, controlli, collaudi per accelerare al massimo le procedure».

Esperto di sistemazioni idrauliche, l'ingegner Virgilio Anselmo ha giudicato opportuno, da parte dei Comuni «includere obbligatoriamente, fra gli elaborati richiesti nella redazione dei piani regolatori, anche una relazione con la descrizione degli effetti degli eventi alluvionali che hanno interessato il territorio e una relazione idrogeologico-idraulica per i corsi d'acqua, soprattutto nei tratti interessati dal centro abitato e dalle zone di nuova urbanizzazione». Gli esempi forniti dal tecnico Helgard Zeh hanno indicato l'efficacia dell'ingegneria naturalistica nel recupero e la rinaturalizzazione dei ...i d'acqua. Un fatto che ha ...bene impressionato la numerosa platea. Per non ingenerare false aspettative, tuttavia, Giuliano Sauli, presidente dell'«Aipin» (l'associazione specializzata in materia) ha precisato che «nel rifacimento degli argini non ...può sostituire tutto il cemento con gli alberi». «Entro certi limiti le opere rigide sono necessarie», ha precisato.

In ogni caso l'Astigiano attuerà in futuro due interventi di ingegneria naturalistica: lungo il Tanaro e in un'area boschiva (Valmonera) alla periferia del capoluogo per trattenere una collina franosa.

Laura Nosenzo

Le campagne dell'Astigiano sommerse dal Tanaro. Sotto: l'assessore Mercedes Bresso

Lo sport alluvionato 6 miliardi per i mutui

TORINO. In un incontro tenutosi l'altro giorno a Torino a cura del Comitato locale del Coni, sono stati definiti gli interventi economici a favore delle società sportive colpite dall'alluvione dello scorso novembre.

Com'è noto, il presidente del Coni nazionale Mario Pescante e la giunta avevano stabilito di devolvere a favore delle zone sinistrate l'equivalente dell'incasso di una giornata di Totocalcio, quantificato in ...miliardi di lire. In un primo tempo la dirigenza romana aveva stabilito di concedere i contributi soltanto per il recupero degli impianti compresi nei comuni dichiarati «alluvionati», ma l'intervento dei Comitati provinciali del Coni ha fatto sì che venissero prese in considerazione anche le strutture che, per il fatto di sorgere in riva a fiumi o laghi, erano state danneggiate dalle acque esondate in seguito alle continue piogge dei primi giorni di novembre.

In seguito ai tempestivi sopralluoghi da parte di architetti, ingegneri, geometri e tecnici contattati dai comitati locali del Coni, si è così potuta tracciare una mappa degli interventi più urgenti, tenendo presenti alcuni principi di massima: classificazione dei danni a seconda che siano stati arrecati ad impianti, attrezzature fisse, indumenti o attrezzature mobili; esclusione dai contributi di quegli impianti che non siano (o fossero) in regola con le vigenti norme comunali; accertamento che le società danneggiate siano effettivamente affiliate a federazioni sportive e svolgano (o svolgessero prima dell'alluvione) regolare attività.

Questo in sintesi l'elenco dei contributi. Provincia di Torino: lire 2384 milioni per 67 interventi in 32 comuni; provincia di Alessandria: lire ...milioni per 36 interventi in 12 comuni; provincia di Asti: lire 990 milioni per 29 interventi in 9 comuni; lire 1628 milioni per 44 interventi in 16 comuni. Sono circa 7 miliardi che, insieme con quelli destinati ad altre province non piemontesi (liguri, lombarde, emiliane e toscane), raggiungono la somma complessiva di circa ...miliardi. Rispetto ai 16 varati dal Coni, restano quindi 5-6 miliardi non assegnati, che serviranno per abbattere gli interessi per i mutui che le società potranno chiedere al tasso zero al Credito sportivo. I contributi Coni alle singole società non possono infatti superare i 150 milioni per ogni intervento e, comunque, non potranno per statuto coprire più dell'80 per cento dell'ammontare dei danni.

Va infine precisato che gli aiuti economici del Coni verranno versati alle società soltanto dopo che gli impianti recuperati saranno riconosciuti nuovamente funzionali e agibili: prima di allora, ai destinatari dei finanziamenti verrà consegnata una lettera di credito che servirà da garanzia per ottenere prestiti e procedere quindi ai lavori di ristrutturazione.

Giorgio Viberti

RASPELLI

Tagliatelle all'agliata con lo stufato d'asino

CASTELNUOVO SCRIVIA (AL)

E' fuori né dentro i motivi di interesse sono tanti: fuori, a parte le belle vie del centro storico di Castelnuovo (rimaste abbastanza intatte) l'Antico Piemonte si presenta con facciata anonima di casa anonima. Anche dentro, poi, l'ambiente è quello che è: un ingresso co...e poi, a destra, la hall dell'alberghetto di paese e, a sinistra, oltre ...una porta a soffietto, la squadrata sala da pranzo, un po' tristanzuola.

E ci sono altre cose sulle quali avremmo da ridire: ...o dei soci che serve ...tavola ...abito troppo casual, con i capelli sale e pepe in coda di cavallo, qualche sigaretta ...ogni tanto al passe (e per fortuna fumata altrove), con troppo ore addosso. Avrei anche da ridire sulla ...di un menu scritto, sul fatto che se chiedo acqua non fredda non mi si può portare quella che «la prendo fuori» visto che fuori, a fine dicembre, c'erano 5 gradi

Ma detto questo, la buona volontà c'è ...anche i risultati (pur se con qualche titubanza) ci sono. Innanzi tutto l'arredamento: qua e là pezzi recuperati con passione, come i vetusti bellissimi banconi da macelleria ...da bar, ...la base ...marmo rosso o con i frontali raffiguranti animali da allevamento ...da caccia.

E poi c'è la proposta ...piatti locali, della tradizione che, evidentemente, non solo incontrano il gusto dei forestieri che escono dall'autostrada per Genova, ma anche di quello della gente ...posto che ama mangiare come una volta.

Sono buoni gli affettati locali, come il lardo o il salame (anche se troppo freschi), ghiotto il cotechino caldo con lenticchie, di buona volontà la terrina di anitra (anche se ruspante era però gustosa). Al primo io ho assaggiato due buone cose: gli agnolotti al sugo di stufato e la grande classicità delle tagliatelle all'agliata, la salsa alessandrina fatta mescolando e tritando pane ammollato nel latte, noci ...aglio... una odorosa leccornia.

Anche se il cappone lessato aveva ancora qualche parte freddo (segno di precotture e riscaldamenti), era buono e succulento; altrettanto lo stufato di carne d'asino. Al dessert, una leggerissima cosalina panna cotta ed il panettone ...Maina di Fossano, cosparso ...zabaglione caldo fatto al momento. Abbuffata di qualità buona, in una cornice semplice, con ingenuità di qua e di là, per 60.000 lire a testa (compresa una buona bottiglia di vino da dividere in due).

Edoardo Raspelli

(Provato ...30 dicembre 1994).

Castelnuovo Scrivia
(Alessandria)
ANTICO PIEMONTE
Via Dante ...
Tel. (0131) 85 57.64
Chiuso martedì.
Fascia di prezzo: C
Voto: 13,5/20

SOTTO I 10/20 DA PESSIMI A MEDIOCRI
DA 10 A 12/20 DA SUFFICIENTE A DISCRETO
DA 13 A 14/20 BUONO, CUCINA ORIGINALE
DA 15 A 16/20 GRANDE CUCINA, OTTIMI VINI
DA 17 A 20/20 SUPER, INDIMENTICABILE

L'INFORMATUTTO ARTIGIANO

UNIONE ARTIGIANI CONFARTIGIANATO NOVARA VERBANIA

SICUREZZA NEI LUOGHI DI LAVORO

Nuovi e pesanti obblighi per imprese

Entrerà/ato in vigore dal 1 marzo i nuovi obblighi sulla sicurezza nei luoghi di lavoro, previsti dal Decreto legislativo n. 626/94 che recepisce otto direttive comunitarie.

Si tratta di un corposo articolato normativo che interessa tutte le imprese, industriali, artigianali commerciali e di servizio che occupino dipendenti o soci in assenza di essi, stato costituite in forma societaria. Accanto a disposizioni generali valide per tutti i settori di appartenenza, dedica specifici articoli a nuove disposizioni sui luoghi di lavoro, sull'uso delle attrezzature di lavoro e dei dispositivi di protezione individuale, oltre a normative particolari quali la movimentazione manuale dei carichi, l'uso di videoterminali, l'uso di agenti cancerogeni e di agenti biologici.

Il decreto introduce, inoltre, nuovi concetti, strutture ed organismi quali il servizio di prevenzione e protezione, la consultazione e partecipazione dei lavoratori, la sorveglianza sanitaria e la informazione e formazione dei lavoratori. In fase di discussione parlamentare, la Confartigianato aveva presentato numerose osservazioni ed emendamenti che rendessero la nuova normativa praticabile anche alle piccole imprese.

Nonostante alcuni suggerimenti siano stati recepiti, il provvedimento continua ad essere di difficile gestione da parte delle piccole imprese. La Confartigianato continuerà quindi sulla strada di una richiesta di sburocratizzazione delle ...me poiché il D.Lgs. 626/94, prevede la stesura di ulteriori 22 decreti attuativi ed in tale ambito si potrà avere ulteriore spazio di manovra.

I punti salienti del decreto prevedono che il datore di lavoro è tenuto ad effettuare un'indagine valutativa in azienda, per accertare, nella scelta delle attrezzature di lavoro, delle sostanze o dei preparati chimici impiegati, i rischi per la sicurezza e la salute dei lavoratori. A seguito di tale "valutazione dei rischi" il datore di lavoro elabora un documento contenente una relazione sulla valutazione, sull'individuazione delle misure di prevenzione e protezione ed il programma di attuazione delle ...di prevenzione. Le sanzioni previste per la violazione di questo obbligo prevedono l'arresto da tre a sei mesi o un'ammenda da 3 ad 8 milioni di lire.

In generale il datore di lavoro deve, inoltre, designare gli addetti al servizio di prevenzione protezione ed il relativo responsabile (anche nominare il medico competente. Le sanzioni previste per la violazione di tale obbligo prevedono l'arresto da due a quattro mesi o un'ammenda da 1 a 5 milioni. Il datore di lavoro, inoltre, deve:

aggiornare le misure di prevenzione e protezione, tenendo i mezzi di protezione, assentire l'accesso nelle zone a rischio dei soli lavoratori appositamente istruiti, adottare misure in caso di emergenza, predisporre provvedimenti per evitare rischi alla salute della popolazione e dell'ambiente esterno, adottare le misure necessarie ai fini della prevenzione incendi. Le sanzioni in questo caso prevedono l'arresto da due a sei mesi o un'ammenda da 3 ad 8 milioni.

designare i lavoratori incaricati dell'attuazione delle misure di prevenzione incendi e dell'evacuazione in caso di pericolo grave ed immediato, affidando i compiti ai lavoratori tenendo conto delle loro capacità e condizioni, richiedere l'osservanza da parte dei lavoratori delle norme in materia di sicurezza e di uso dei mezzi di protezione individuale, richiedere l'osservanza degli obblighi da parte del medico competente, informare al più presto i lavoratori esposti al rischio di un pericolo grave ed immediato, permettere ai lavoratori di verificare, mediante il loro rappresentante per la sicurezza, l'applicazione delle misure di sicurezza e protezione della salute, consultare il rappresentante per la sicurezza ai fini della valutazione del rischio e dell'attività di prevenzione e protezione. Le sanzioni previste in caso di violazione prevedono l'arresto da due a quattro mesi o l'ammenda da 1 a 5 milioni.

E' anche previsto che nelle aziende che occupano sino a 15 dipendenti, il rappresentante dei lavoratori per la sicurezza può chiedere la convocazione di un'apposita riunione in occasione di eventuali significative variazioni delle condizioni di esposizione al rischio, compresa la programmazione e l'introduzione di nuove tecnologie che abbiano riflessi sulla sicurezza e salute dei lavoratori.

Viene ad essere inoltre richiamato l'obbligo di effettuare una sorveglianza sanitaria ad opera di un medico competente, nominato dal datore di lavoro, con lo scopo di stabilire se esistono controindicazioni al lavoro cui i lavoratori sono destinati e consentire di verificare, con accertamenti periodici, il loro stato di salute ed esprimere così giudizio di idoneità alla mansione specifica. Il medico competente, tra l'altro, visiterà insieme al responsabile della prevenzione e protezione dei rischi almeno due volte l'anno, gli ambienti di lavoro (esiste comunque la possibilità, legata ad un decreto ancora da emanare, di far effettuare, per le piccole imprese, una sola visita all'anno).

Il decreto fissa inoltre dei compiti specifici in tema di formazione ed informazione dei dipendenti che devono avvenire in occasione dell'assunzione, del trasferimento o cambiamento di mansioni, dell'introduzione di nuove attrezzature di lavoro o di nuove tecnologie, di nuove sostanze e preparati pericolosi. Le sanzioni anche qui sono pesanti con l'arresto da tre a sei mesi o l'ammenda da 3 ad 8 milioni. In ultimo è previsto che i luoghi di lavoro costruiti ed utilizzati anteriormente all'entrata in vigore del decreto vengano adeguati entro il 1° gennaio 96 alle prescrizioni di ...rezza e salute previste.

Allo scopo di illustrare la nuova normativa, l'Unione Artigiani Confartigianato Novara Verbania Cusio Ossola, indice tre incontri che si terranno:

GIOVEDÌ 16 FEBBRAIO ALLE ORE 21
a **Novara** - presso Centro Sociale Lavoratori di v.le Giulio Cesare, 197

LUNEDÌ 20 FEBBRAIO ALLE ORE 21
a **Borgomanero** - presso Cinema Teatro Nuovo Piccolo - via 4 novembre, 25

MARTEDÌ 21 FEBBRAIO ALLE ORE 21
a **Verbania** - presso Sala Riunioni dell'Unione Artigiani - C.so Europa, 27

Relatori delle serate saranno:

dott. Mario Galli - Presidente Unione Artigiani Confartigianato Novara V.C.O.
ing. Diego Suzzani - Responsabile Sicurezza Se.T.I. Servizi Tecnici per l'Ingegneria
dott. Roberto Sguazzini - Medico del lavoro Centro Diagnostico Cernusco
p.i. Arnaldo Pulvi - Responsabile Servizio Sicurezza Unione Artigiani

CHI E' INTERESSATO DALLA NUOVA NORMATIVA
Il D.Lgs. 626 chiama ad assolvere ai ...compiti tutte le imprese

ARTIGIANALI, INDUSTRIALI, COMMERCIALI, DI SERVIZIO
sia pubbliche che private, che abbiano dipendenti o soci o collaboratori.

COSA DOVRANNO FARE LE IMPRESE
Valutare tutti i rischi presenti in azienda, dall'ambiente alle macchine, dagli impianti alle strutture dell'immobile, ed adeguarsi alle nuove disposizioni.

COSA PUO' FARE L'UNIONE ARTIGIANI PER LE IMPRESE
Allo scopo di consentire alle imprese di assolvere ai nuovi obblighi di legge con costi sopportabili, l'Unione ha attivato un servizio che fornirà alle imprese:

- segreteria scadenze che ricorderà ad ogni impresa, per tempo, ogni scadenza o incombenza, in modo personalizzato, in tema di ambiente, sicurezza, visite mediche, prevenzione incendi ...
- check-up aziendali per effettuare la valutazione dei rischi
- gestione dei registri di carico e scarico dei rifiuti speciali e dei residui avviati al riutilizzo
- formazione ed informazione dei titolari e dei dipendenti

SARA' A DISPOSIZIONE DI TUTTI GLI INTERVENUTI, UNA SEMPLICE GUIDA AI NUOVI ADEMPIMENTI DI LEGGE

VUOI METTERTI IN PROPRIO ? VUOI DIVENTARE ARTIGIANO ?
Rivolgiti al
PUNTO NUOVE IMPRESE
presso ...gli uffici ...UNIONE ARTIGIANI
sede ... - tel.0321/ 661111
delegazioni
ARONA - tel. 0322/48443
BORGOMANERO - tel. 0322/ 844961
GRAVELLONA TOCE-tel. 0323/848887
OLEGGIO - tel 0321/94131
OMEGNA - tel. 0323/ 61724
STRESA - tel. 0323/ 31270
VERBANIA - tel. 0323/ 556841
recapiti
CANNOBIO - tel. ...
GIOVEDI - 8.30/12.30
CARPIGNANO SESIA - tel. 0321/825817
MERCOLEDI - 8.30/12.30
CASTELLETTO TICINO - tel. 0331/ 971353
MARTEDI e VENERDI - 8.30/12.30
DOMODOSSOLA - tel. 0324/ 42083 - 45802
da LUNEDI a VENERDI - 9.00/13.00-14.00/18.00
GALLIATE - tel. 0321/ 464100
MARTEDI e GIOVEDI - 8.30/12.30
NEBBIUNO - tel. 0322/ 920074
LUNEDI e GIOVEDI - 8.30/12.30
ROMAGNANO SESIA - tel. 0163/ 835499
LUNEDI e GIOVEDI - 8.30/12.30
S.MAURIZIO D'OPAGLIO - tel. 0322/ 967817
MARTEDI e VENERDI - 8.30/12.30
TRECATE - tel. 0321/ 75049
LUNEDI e MERCOLEDI - 8.30/12.30

UNIONE ARTIGIANI CONFARTIGIANATO NOVARA VERBANIA

Confartigianato vuole chiarimenti sul confronto su previdenza ed occupazione

Le Presidenze di Confartigianato e di altre associazioni di categoria quali Coldiretti, Confagricoltura, Confapi, Confcommercio, Confcooperative, Casa non interverranno alla riunione promossa dal Ministero del Lavoro per l'avvio del confronto su previdenza ed occupazione.

Questa decisione unanime intende rappresentare l'ennesima, ferma protesta per la sistematica violazione da parte dei Governi del principio della "pari dignità" tra le rappresentanze d'impresa.

La riproposizione di procedure che si ricollegano ad assetti produttivi non più reali e a concezioni egemoniche delle relazioni sindacali e severamente giudicata soprattutto perché proveniente da un Governo di "tecnici" che ha come obiettivo il ...mento delle tensioni politiche e sociali in essere.

Le presidenze delle Confederazioni dichiarano di non accettare soluzioni ed impegni che dovessero essere adottati in altre sedi e da soggetti non legittimati a rappresentare le imprese ed i lavoratori autonomi associati alle Confederazioni citate, che hanno poi presentato un comunicato congiunto.

Oggi con i carri allegorici si apre la 44ª edizione del Carnevale oleggese

Sfila la satira di cartapesta

Aprono il corteo le maschere del Pirin e della Majn (marito [redacted] moglie anche nella vita) Francesa Paganini, conduttrice tv, [redacted] il dj Daniele Pellegrini presentano la manifestazione

OLEGGIO. La festa comincia. Maschere, carri allegorici, musica e coriandoli oggi invadono la città per la prima sfilata della 44ª edizione del Carnevale oleggese. Un'antica tradizione di divertimento e di allegria che [redacted] satira di cartapesta lega ogni anno alla cronaca e all'attualità.

Apre il corteo dei sette carri il simbolo [redacted] Carnevalone, palco d'onore del Pirin e della Majn quest'anno interpretati dagli «esordienti» Massimo Vandoni e Chiara Stecchetti, marito [redacted] moglie anche nella vita. La prima allegoria colpisce il «Porco mondo»: la Terra sta diventando un'enorme pattumiera [redacted] i suoi abitanti non hanno [redacted] trovato [redacted] modo di porvi rimedio. Facendo ridere di gusto il «mostro dell'immondo» e gli allegri suini.

Non poteva [redacted] il codino televisivo dell'anno. Ovvero Fiorello, re del karaoke. I suoi fans [redacted] imitano ogni gesto ma c'è anche chi suona un'altra musica e va per conto suo. Per un personalissimo «Core oche». Dai mascheroni di cartapesta arriva ai giovani anche un altro monito contro «Le bombe del sabato sera».

E ancora: gheishe e samurai per un carnevale ambientato nel paese del [redacted] Levante, la battaglia contro le alghe nel «Mare nostrum» e, infine, i sogni con l'invito a tirarli fuori dal cassetto. Lungo [redacted] percorso della sfilata «viaggia» la satirica ricostruzione della Buronzo-Gallarate, trenino riservato ai più piccoli.

Circonda i carri la consueta sarabanda di musica e colore dei gruppi folcloristici.

[redacted] sono i ballerini brasiliani delle «Tropical folies», le maschere in stile veneziano della «Fenice» e del «Gruppo Borgo[redacted] di Rivoli, gli strani strumenti della «Bau Band» e i variopinti cortei delle Gugen Musik» e degli «Straca Ganass» di Bellinzona.

Al microfono presenta la sfilata Francesca Paganini, conduttrice del programma televisivo per bambini di Rai 1 «L'albero azzurro». Le fa da «spalla» Daniele Pellegrini, conduttore di Radio 106.

Barbara Cottavoz

Un carro allegorico sfilato ad Oleggio 15 anni fa. Molti, anche oggi, i grandi carri

[redacted]

Il [redacted]

Alle 10 l'arrivo delle maschere

OLEGGIO. Ecco il programma [redacted] oggi. Alle 10 le maschere e le rappresentanze ospiti arrivano alla sede dell'Ente manifestazioni oleggese. Fanno gli onori di casa il Pirin e la Majn. A bordo del trenino preceduto dalla banda musicale, alle 10,45, il corteo si dirige al palazzo comunale. Sullo scalone il sindaco consegna le chiavi della città al Pirin, accoglie le maschere [redacted] dà loro il benvenuto nella sala consiliare.

Quindi dal balcone di palazzo Bellini, alle 11,30, [redacted] Pirin tiene l'atteso discorso sulle cose fatte e non fatte nell'ultimo [redacted] e legge il proclama, ovviamente a modo suo. La mattinata si conclude alle 12 con la visita alle autorità ecclesiastiche. Dalle 14,30 è festa nelle strade. Sui viali dell'allea cittadina sfilano i carri allegorici e i gruppi folcloristici. Li precede il tradizionale giro d'onore [redacted] saluto agli spettatori del Pirin e della Majn accompagnati dalle maschere ospiti. L'ingresso costa nove mila lire (ridotto sei mila). [b. c.]

[redacted]

TRECATE

Arriva Cupido [redacted] «Celebrità»

E' la «notte di Cupido» al «Celebrità» di Trecate. Al computer si stabiliranno le affinità di coppia: primo premio, viaggio di una settimana per due persone. [m. p.]

VARZO

Piercing Cries al «Mayflower»

Li chiamano «profeti novaresi dell'hard rock»: sono i «Piercing Cries» e [redacted] esibiscono al «The Mayflower Pub». [c. m.]

[redacted]

Royal Victory, a tutto rock

Rock italiano e internazionale stasera sul... ponte del «Royal Victory» di Paruzzaro con i «Whispers», dalle 22. [m. p.]

MERGOZZO

[redacted]bilonia diventa «Cafè Latino»

Al «Babilonia Cafe» di Mergozzo stanotte è «Cafe Latino» con musica e specialità. [m. p.]

VIGEVANO

«Delle Rose», ecco Nadia

Torna stasera al «Caffè delle Rose» [redacted] Vigevano la showgirl Nadia Vallesi. [m. p.]

[redacted]

Compleanno con Moretto

Festa [redacted] compleanno [redacted] «Byblos». Si esibirà il cabarettista Eraldo Moretto. [c. m.]

OMEGNA

Latin House al «Kelly»

«Latin House Revival» con il deejay Giampiero Ponte stanotte al «Kelly Green». [r. l.]

[redacted] AL [redacted]

NOVARA Vip Tel. 625.[redacted] Or.: 15/17,25/19,50/22,20 L. 10.000/6000	**Stargate** di R. Emmerich, con K. Russell, J. Spader, J. Davidson (Usa '94) — Un archeologo decifra una misteriosa iscrizione egizia e varca un portone che lo conduce in un mondo antico e parallelo N. V. 2h 08' **Fantarcheologia**
Araldo Tel. 474.625 Or.: 18,15/18,15/20,15/22,15 Lire 9000/6000	**Once [redacted] Warriors** di L. Tamahori, con R. Owen, T. Morrison, M. Kerr-Bell (N. Zel. '94) — Una donna, discendente di guerrieri maori, cerca di salvare l'onore della famiglia lottando contro degrado, [redacted]za e ubriachezza del marito V. M. 14 1h 40' **Dramm.**
Faraggiana Tel. 627.678 Or.: 18/18,05/20,10/22,15 Lire 10.000/6000	**Camerieri** di L. Pompucci, con P. Villaggio, D. Abatantuono, M. Messeri (Italia '94) — Storie, risse e sogni di un gruppo di camerieri e di volgari clienti in un ristorante sul mare, che rischia di chiudere N. V. 1h 42' **Comico**
Eldorado Tel. 624.158. Or.: 14,45/17,15/19,45/22,15 L. 10.000/6000	**Rivelazioni** di B. Levinson, con M. Douglas, D. Moore, D. Sutherland (Usa '94) — Un uomo, «molestato» in azienda dalla sua capo, lotta strenuamente per difendere dignità e lavoro. Dal romanzo di Crichton V. M. 14 2h10' **Drammatico**
Vittoria Tel. 623.395. Or.: 16,15/18,15/20,15/22,15 [redacted]	**Omicidio nel vuoto** [redacted] Badham, con W. Snipes, G. Busey, Y. Butler (Usa '94) — Un agente di polizia, per vendicare la morte del fratello, si mette sulle tracce di una [redacted] di stuntmen paracadutisti dediti al [redacted] ad alta tecnologia. N. V. 1h 40' **Thriller**
S. Cuore [redacted] 405.484 Or.: 17,15/19,45/22,15 Lire 9000/mart. 5000	**Sole ingannatore** di N. Mikhalkov, con N. Mikhalkov, O. Menchicov, I. Dapkounaite (Rus./Fra. [redacted]) Russia 1936, purghe di Stalin: un rivoluzionario stanco si confronta con un ex controrivoluzionario diventato poliziotto per paura. N. V. 2h 10' **Drammatico**
PERNATE S. [redacted] Lire [redacted]	**Assemblea annuale.** Inizio ore 14,30. **Intrattenimento con il gruppo «La sarnette».** Inizio ore 15,30. **Il toro.** Inizio ore 18; 21
ARONA San Carlo Inform. orari 21.05.66. Or.: 14,30/16,3[redacted] Lire 8000/5000	**The Mask** di C. Russell, con J. Carrey, C. Diaz, R. Jeni (Usa '94) — Un impiegato di banca si trasforma in un «uomo di gomma» grazie a una maschera magica, ruba il cuore alla pupa di un gangster e affronta il boss. N. V. 1h 50' **Comico**
[redacted] Vandoni Lire 7000/5000 Or.: 14,30/16,30/20/22 L. 7000/5000	**Invitati molto speciali** di C. Shyer, con J. Roberts, N. Nolte, (Usa '94) — Due giornalisti rivali si contendono lo stesso scoop, una storia a base di corruzione e omicidi. Ma non hanno messo in conto la passione che li unisce... N. V. 1h 56' **Commedia**
BORGOMAN. Moderno Tel. 82.151 Or.: 14,15 16,15/18,15/20,15/22,15 Lire 10.000/6000	**Il fiume della paura** di C. Hanson, con M. Streep, K. Bacon, D. Strathairn (Usa '94) — Una famiglia in gita sulle rapide di un fiume s'imbatte in una pericolosa banda di rapinatori che [redacted] di sfuggire alla polizia N. V. 1h 52' **Thriller**
Nuovo Tel. 81.741 Or.: 14/16/18/20/22,15 L. 10.000/6000	**Stargate - L'avventura** di R. Emmerich, con K. Russell, J. Spader, J. Davidson (Usa [redacted]) — Un archeologo decifra una misteriosa iscrizione egizia e varca un portone che lo conduce in un mondo antico e parallelo N. V. 2h 08' **Fantarcheologia**
Piccolo Tel. 81.741 Or.: 14/16/18/20,10/22,15 L. [redacted]	**Rivelazioni** di B. Levinson, con M. Douglas, D. Moore, D. Sutherland (Usa '94) — Un uomo, «molestato» in azienda dalla sua capo, lotta strenuamente per difendere dignità e lavoro. Dal romanzo di Crichton V. M. 14 2h10' **Drammatico**
[redacted] Bellardini Tel. (0337) 244.384 Lire 5000	**Miracolo nella 34ª strada.** Inizio ore 14,30; 16,30. **Il postino.** Inizio ore 21
DOMODOS. Corso Informazioni e orari su segreteria tel. 240.853 Lire 10.000/6000	**Omicidio nel vuoto** di J. Badham, con W. Snipes, G. Busey, Y. Butler (Usa '94) Un agente di polizia, per vendicare la morte del fratello, si mette sulle tracce di una banda di stuntmen paracadutisti dediti al crimine ad alta tecnologia. N. V. 1h 40' **Thriller**
Cine 1 - Sala 1 Tel. 242.046 Or.: 14,15/16,30/20,15/22,30 L. 10.000/6000	**Stargate** di R. Emmerich, con K. Russell, J. Spader, J. Davidson (Usa '94) — Un archeologo decifra una misteriosa iscrizione egizia e varca un portone che lo conduce in un mondo antico e parallelo N. V. 2h 08' **Fantarcheologia**
[redacted] 1 - Sala 2 [redacted] 242.046 Or.: 14,15/16,30/20,15/22,30 L. 10.000/6000	**Intervista col vampiro** di N. Jordan, con T. Cruise, B. Pitt, [redacted] Dunst (Usa '94) — Un vampiro racconta a un giornalista la storia della sua iniziazione, della sua vita ormai senza tempo e senza età. Dal romanzo di Anne Rice V. M. 14 2h 02' **Drammatico**
[redacted] Italia Tel. (0163) 840.201 [redacted]: 16/20,22 [redacted]/5000	**Intervista col vampiro** di N. Jordan, con T. Cruise, B. Pitt, K. Dunst (Usa '94) — Un vampiro racconta a un giornalista la storia della sua iniziazione, della sua vita ormai senza tempo e senza età. Dal romanzo di Anne Rice V. M. 14 2h 02' **Drammatico**
OL[redacted]O Cine Teatro Tel. 01.153 L. 9000/6000 Or.: 19,40/22 Lun. solo fer. 7/5000	**Intervista col vampiro** di N. Jordan, con T. Cruise, B. Pitt, K. Dunst (Usa '94) — Un vampiro racconta a un giornalista la storia della sua iniziazione, della sua vita ormai senza tempo e senza età. Dal romanzo di Anne Rice V. M. 14 2h 02' **Drammatico**
[redacted] Cinema Sociale [redacted] 61.459 [redacted]: 14,30/16,30/20/22 L. 7000/5000 Cineforum	**The mask** di C. Russell, con J. Carrey, C. Diaz, R. Jeni (Usa '94) — Un impiegato di banca si trasforma in un «uomo di gomma» grazie a una maschera magica, ruba il cuore alla pupa di un gangster e affronta il boss. N. V. 1h 50' **Comico**
Oratorio [redacted]: 14/16/20,15/22,15 L. 5000	**Vanya sulla 42ª strada** di L. Malle, con W. Shawn, L. Pine, B. Smith ([redacted] '94) — La messinscena teatrale dello «Zio Vanja» [redacted] Cecov, adattato [redacted] Mamet, sul palcoscenico di un minuscolo cinema di New York N. V. 2h 01' **Teatrale**
TRECATE S. Pellico Tel. 71.417 Or.: 15,17,15/20/22,15 L. 8000/5000	**Il postino** di M. Radford e M. Troisi, con M. Troisi, P. Noiret, M. G. Cucinotta (Ita. '94) — L'amicizia tra il poeta Neruda, in esilio su un'isola del Sud Italia, e un giovane portalettere locale. Dal romanzo di Skarmeta. N. V. 2h **Commedia**
[redacted] Ariston Informaz. e prezzi spettacoli al numero [redacted] seg. telefonica 40.19.40 - In.: 14,15/22,30	**Stargate** [redacted] R. Emmerich, con K. Russell, J. Spader, J. Davidson (Usa '94) — Un archeologo decifra una misteriosa iscrizione egizia e varca un portone che lo conduce in un mondo antico e parallelo N. V. 2h 08' **Fantarcheologia**
Vip Informaz. e prezzi spettacoli al numero di seg. telefonica 40.19.40 - In.: 14,3[redacted]22,30	**Camerieri** di L. Pompucci, con P. Villaggio, D. Abatantuono, M. Messeri (Italia '94) — Storie, risse e sogni di un gruppo di camerieri e di volgari clienti in [redacted] ristorante sul mare, che rischia di chiudere N. V. 1h 42' **Comico**
Sociale (Intra) Informaz. e prezzi spettacoli al numero di seg. telefonica 40.19.40 - In.: 14,15/22,30	**Rivelazioni** di B. Levinson, con M. Douglas, D. Moore, D. Sutherland (Usa '94) — Un uomo, «molestato» in azienda dalla sua capo, lotta strenuamente per difendere dignità e lavoro. Dal romanzo di Crichton V. M. 14 2h10' **Drammatico**
Sociale (Pall.) Tel. 501.964 Or.: 14/16/20/22,15 L. 10.000/7000	**Il fiume della paura** di C. Hanson, con M. Streep, K. Bacon, D. Strathairn (Usa '94) — Una famiglia in gita sulle rapide di un fiume s'imbatte in una pericolosa banda di rapinatori che cerca di sfuggire alla polizia N. V. 1h 52' **Thriller**

In scena domani e martedì. Un testo intrigante

«Le relazioni pericolose» [redacted] Borgomanero e Oleggio

BORGOMANERO. Due attrici di grande prestigio per l'opera più nota di Choderlos de Laclos, «Le relazioni pericolose». [redacted] lavoro va in scena domani a Borgomanero e dopodomani, sempre alle 21, al teatro comunale di Oleggio, nell'ambito della stagione di prosa.

Sul palco, a rappresentare un testo intrigante e molto discus[redacted] teatro francese, volti di risonanza internazionale. Sono Laura Morante, nota per «Bianca», «Tournée», e Dominique Sanda (Novecento, Il Giardino dei Finzi Contini, Il Conformista, Al di là del bene e del male). Con loro la giovane Yvonne Sciò, che dopo esperienze di cinema e televisione approda con successo al palcoscenico. La regia è di Mario Monicelli, il testo di Christopher Hampton.

La commedia ha debuttato lo scorso anno al festival della Versilia e ha segnato l'esordio sui palcoscenici italiani della Sanda, che in quest'opera indossa i panni della spregiudicata Marchesa di Merteuil. Laura Morante intepreta la presidentessa de Tourvel, abile stratega di questo «menage à trois» mentre Yvonne è l'ingenua Cécile Volanges, una giovane appena uscita dal convento, che a sue spese impara a vivere nel mondo rarefatto dell'aristocrazia. Il trio di donne ruota attorno al conteso Valmont, dongiovanni che sembra divertirsi ad attentare la virtù delle giovani indifese. E' interpretato da Geppy Gleijeses, che ha il difficile compito di bilanciarsi tra due primedonne.

Hampton e Monicelli hanno lavorato molto a questo testo, che affronta [redacted] tema della nobiltà corrotta e disinteressata verso tutto ciò che la circonda, tesa solo a portare a termine, anche a costo di danneggiare gli altri, [redacted] sue futili «relazioni pericolose». Così i quattro protagonisti si bilanciano tra erotismo, plagio, colpevolezza, a ritmo di minuetto, scivolando verso un finale tragico di espiazione. «Caratteristica dell'allestimento - dicono le recensioni - è la creazione di un'atmosfera tesa e coinvolgente ottenuta attraverso un'illuminazione particolare, quasi cinematografica, un sapiente uso della musica, di scene e costumi». [c. m.]

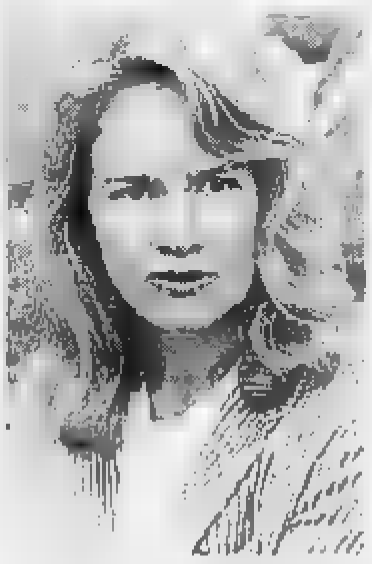

L'attrice **Dominique Sanda**

Domani alle 21 terzo concerto della stagione

Trio di Fiesole al «Borsa» con gli Amici della Musica

NOVARA. E' il terzo appuntamento con la stagione concertistica degli Amici della Musica, quello che [redacted] in programma domani alle 21 nella sala congressi del Borsa.

Gli organizzatori della manifestazione hanno scelto, come di consueto per questa rassegna, un nome affermato nel panorama musicale italiano. [redacted] tratta del «Trio [redacted] Fiesole», un gruppo che ha consolidato la sua fama a livello nazionale [redacted] internazionale.

Composto da Andrea Tacchi, violino, Andrea Nannoni, violoncello, Gabrio Fanti, pianoforte, il T[redacted] ha ottenuto [redacted]rosi e prestigiosi riconoscimenti in rassegne per complessi da camera: tra questi, nel 1972 il concorso «Auditorium - rassegna di giovani interpreti», promosso dalla Rai; il primo premio al concorso «Sergio Lenzi» nel 1975: il primo premio al concorso «Gui» di Firenze per complessi da camera.

[redacted] loro repertorio è vasto e interessante. Parecchi compositori contemporanei italiani, co[redacted] Bussotti, De Angelis, Lolini, Pezzati e Renosto hanno dedicato i loro lavori al Trio. La formazione collabora [redacted] strumentisti di fama internazionale, come Farulli e Petracchi; ha suonato per importanti associazioni concertistiche [redacted] festival internazionali in Italia e all'estero, riscuotendo consensi di pubblico e critica.

Vanta anche una notevole produzione discografica per le [redacted] Penthapon, Frequenz e Foné.

Ecco il programma di sala scelto per l'esibizione novarese. Si apre con [redacted] «Trio in mi maggiore k542» di Mozart; la serata prosegue con il «trio in do minore» di Brahms e [redacted] «Trio in [redacted] minore» di Ravel. Ingresso per i non abbonati a 6 mila lire, ridotti 5 mila. [c. m.]

PRIME VISIONI A TORINO

ADUA 200 c.so G. Cesare 67, T. 856.521. **Frankenstein** Col. Or.: 15,30; 17,50; 20,10; 22,30
ADUA 400 corso Giulio Cesare 67. **Pulp Fiction** Ore 22 V. M. 18
AMBRA v. C. Saluzzo 77, tel. 210.985. Vedi teatri.
AMBROSIO MULTISALA c. V. Emanuele II, 52, [redacted] 547.007. Sala 1: **Stargate**. Or.: 14,45; 17,20; 19,55; 22,30. Sala 2: **Forrest Gump**. Or.: 14,30; 17,10; 19,50; 22,30. Sala 3: **Sotto il segno del pericolo**. Or.: 14,30; 17,10; 19,50; 22,30
ARLECCHINO c. Sommeiller 22, T. 581.7190. **The River Wild - Il fiume della paura**. Or.: 15,45; 18; 20,15; 22,30
CAPITOL via San[redacted] 24. **Omicidio nel vuoto**. Or.: 15,45; 18; 20,15; 22,30
[redacted] [redacted] Alberto [redacted] tel. 540.110 **Clerks (Commessi)**. Or.: 16,30; 17,15; [redacted] 20,45; 22,30.
C. CHAPLIN 1 v. Garibaldi 32/a. **Tre vedove e un delitto**. Or.: 15,10; 17; 18,50; 20,40; 22,30 Ingr. L. 10.000
C. CHAPLIN 2 v. Garibaldi 32/e. **4 matrimoni e un funerale**. Or.: 15,30; 17,50; 20,10; 22,30
CRISTALLO v. Gotto 5, tel. 650.7100. **Timecop - Indagine dal futuro**. Or.: 14,30; 16,30; 18,30; 20,30; 22,30
DORIA via Gramsci 9. **Il colonnello Chabert**. Or.: 15,45; 18; 20,15; 22,30.
ELISEO GRANDE piazza Sabotino. **Frankenstein**. Or.: 15; 17,20; 20; 22,30.
ELISEO BLU piazza Sabotino. **Uomini sull'orlo di una crisi di nervi**. Or.: 15,30; 17,50; 20,10; 22,30.
ELISEO ROSSO p. Sabotino. **Il re Leone**. Or.: 15,10; 17; 18,50; 20,40; 22,30.
EMPIRE p. V. Veneto 5. **The mask - Da zero a mito**. Or.: 15,10; 16,55; 18,45; 20,35 - 22,30.
ERBA c. Moncalieri 241. **Pulp fiction**. V. M. 18. Or.: 16,30; 19,15; 22,15
ETOILE via Bruno Buozzi ang. v. Roma. **Il mostro**. Or.: 15,15; 17,40; 20,10; 22,30.
FARO v. Po 30. T. 817.33.23. **Omicidio nel vuoto**. Or.: 16; 18,15; 20,25; 22,30
FIAMM[redacted] [redacted] Trapani 57. **Poliziotti**. Or.: 14,50; 16,45; 18,40; 20,35; 22,30
IDEAL c. Beccaria 4. **Stargate**. Or.: 15; 17,30; 20; 22,30
KING via Po 21, tel. 812.5996. **Sirena - Sirene**. Or.: 15; 16,50; 18,40; 20,30; 22,30
KONG v. S. Teresa 5, T. 534614. **Occhi nelle tenebre**. Or.: 16,30; 18,30; 20,30; 22,30
LILLIPUT v. XX Settembre 15 bis. **Forrest Gump**. Or.: 14,45; 17,20; 19,55; 22,30
LUX Gall. San Federico. **Poliziotti**. Or.: 15,10; 17,05; 19; 20,55; 22,50.
MASSIMO UNO v. Montebello 8. **Pulp Fiction**. Viet. 18. Or.: 16,45; 19,30; 22,15
NAZIONALE 1 v. Pomba 7. **Frankenstein**. Or.: 15,30; 17,50; 20,10; 22,30
NAZIONALE 2 via Pomba 7. **Il profumo di Yvonne**. Or.: 15,30; 17,15; 19; 20,45; 22,30
OLIMPIA 1 v. Arsenale 31. **Le ali della libertà**. Apertura ore 16. Or.: 16,20; 19,15; 22,10
OLIMPIA 2 v. Arsenale 31. **Bella al bar**. Or.: 14,30; 16,30; 18,30; 20,30; 22,30
REPOSI via XX Settembre 15, tel. 531.400. **Rivelazioni**. Viet. 14. Or.: 15; 17,30; 20; 22,30.
ROMANO Gall. Subalpina. **Camerieri**. Or.: 14,30; 16,30; 18,30; 20,30; 22,30.
STUDIO RITZ via Acqui 2. **Uomini sull'orlo di una crisi di nervi**. Or.: 16; 18,10; 20,20; 22,30.
VITTORIA via Roma [redacted] **Kika**. Or.: 15,45; 18; 20,15; 22,30

TEATRI A TORINO

TEATRO REGIO. Domani [redacted] 21 **Amii Stewart** in concerto. «Con l'aiuto della musica» a favore della Croce Rossa Italiana. Comitato di Torino. Fabrizio Mangia pianoforte. Posti a L. 70.000 e 100.000 in vendita alla bigl. [redacted] 10-12 e 17-18,30). Tel. 8815.241/242
CARIGNANO. Piazza Carignano 6. Stag. in abb. T. Stab. di Torino. Ore 15,30 il T. Stab. del Veneto Carlo Goldoni presenta **Zeno e la cura del fumo**, di T. Kezich, d[redacted] Regia di M. Sciaccaluga, con G. Bosetti e M. [redacted] Bigl. del T.S.T., via Roma 49 (ore 12-18, lun. riposo) [redacted] 517.6246 - 544.562. Ult. recita.
ERBA. C.so Moncalieri 241. T. 661.5447. Ultima recita. Oggi ore 16 C. Leone e S. Marino in **La serva del negro**, di D. Camerini. Regia di W. Lupo. Stag. 1994-95 in abb. 7 spett. a scelta: commedie brillanti, teatro contemp., cabaret, danza, teatro in prem. Inf. e pren. [redacted]

PRIME VISIONI A MILANO

[redacted] corso V. Emanuele 30. **Camerieri**. Or.: 15,20; 17,45; 20,05; 22,30. Ingr. 10.000.
[redacted] via Milazzo 9. **Strane storie**. Or.: 14,45; 16,40; 18,30; 20,30; 22,30
APOLLO Galleria [redacted] Cristoforis. **Kika**. Or.: 15; 17,30; 20; 22,30.
ARIOSTO via Ariosto 18. **Il toro**.
ARISTON Galleria Corso. **Timecop**. Or.: 15,30; 17,50; 20,10; 22,30.
ARLECCHINO Galleria del Corso. **Il fiu[redacted] paura**. Or.: 15,15; 17,40; 20,05; 22,30.
ASTRA corso Vittorio Emanuele 11. **Stargate**. Or.: 14,30; 17,10; 19,50; 22,30. Ingr. 12.000
CAVOUR piazza Cavour 3. **Può [redacted]dere anche a te**. Or.: 15,40; 17,55; 20,15; 22,30. Ingr. 10.000
COLOSSEO [redacted] via [redacted] 84. **Sotto il [redacted] del pericolo**. Or.: 14,30; 17,10; 19,50; 22,30. Ingr. 12.000
[redacted] Monte Nero 84. **Il colonnello Chabert**. [redacted]: 14,30; 17,10; 19,50; 22,30. L. 12[redacted].
COLOSSEO VISCONTI via Monte [redacted] 84. **Il fiume della paura**. Or.: 15,15; 17,40; 20,05; 22,30.
CORALLO largo C. del Servi. **Il profumo di Yvonne**. Or.: 15; 16,50; 18,40; 20,30; 22,30. Ingr. 10.000.
CORSO Galleria del Corso 2013. [redacted]**ziotti**. Orario: 15,30; 17,50; 20,10; 22,30. Ingresso 10.000.
ELISEO via Torino 64. **Il fiume della paura**. Orario: 15,15; 17,40; 20,05; 22,30. Ingresso 10.000.
EXCELSIOR Galleria del Corso. **Rivelazioni** (1ª vis.). Or.: 14,45; 17,20; 19,55; 22,30. Ingr. [redacted]
MAESTOSO c.so Lodi 39. **Rivelazioni**. Or.: 14,50; 17,20; 19,55; 22,30
MANZONI via Manzoni 40. **Omicidio [redacted] vuoto**. Orario: 15,30; 17,50; 20,10; 22,30. Ingresso 10.000.
[redacted] corso Vittorio Emanuele 24. **Le ali della libertà**. Orario: [redacted]; 17,30; 20; 22,30.
METROPOL via Piave 24. **Stargate**. Or.: 15; 17,30; 20; 22,30.
MIGNON Galleria del Corso 4. **Warriors**. Orario: 15,30; 17,50; 20,10; 22,30. Ingr. 12.000.
NUOVO ARTI via Mascagni, 8. **Il re leone**. Or.: 15,30; 17,50; 20,10; 22,30.
NUOVO ORCHIDEA via Terraggio 3. **Con gli occhi chiusi**. Or.: 15; 18,10; 20,20; 22,30. Ingr. 12.000.
ODEON SALA 1 via Santa Radegonda [redacted] **Frankenstein**. Orario: 15,10; 17,35; 20; 22,35. Ingresso 10.000.
ODEON SALA [redacted] v. S. Radegonda 8. **Uomini sull'orlo di una crisi di nervi**. Orario: 16,10; 19,10; 22,10. Ingresso 12.000.
ODEON SALA 3 via Santa Radegonda 8. **Il colonnello Chabert**. Or.: 14,30; 17,05; 19,46. Ingr. 10.000.
ODEON SALA 4 via S. Radegonda 8. **Forrest Gump**. [redacted] 15,10; 17,35; 20; 22,35. Ingr. 12.000.
ODEON SALA 5 v. Santa Radegonda 8. **Pulp Fiction**. Or.: 14,30; 17,05; 19,40; 22,30. Ingr. 12.000.
[redacted]**SALA [redacted]** via Santa Radegonda [redacted] [redacted] **bar**. Or.: 15,30; 17,50; 20,10; 22,35. Ingr. 10.000.
ODEON SALA 7 via Santa Radegonda [redacted] **Inter[redacted] col vampiro**. Or.: 15,10; 17,35; 20; 22,35. Ingr. 12.000.
ODEON SALA 8 via S. Radegonda 8. **Vanya sulla 42ª Strada**. Or.: 15,20; 17,40; 20,10; 22,35. Ingresso 12.000.
[redacted] **SALA 9** via Santa Radegonda 8. **The** [redacted]. Or.: 15,20; 17,40; 20,10; 22,35. Ingr. [redacted].
[redacted] **SALA 10** via S. Radegonda 8. **Viaggio in Inghilterra**. Or.: 14,55; 17,20; 19,50; 22,35. Ingr. 12.000.
ORFEO via Zugna 50. **Kika - Un corpo in prestito**. Or.: 15,30; 17,50; 20,10; 22,30. Ingr. 12.000.
[redacted] c. V. Emanuele 28. **Tre vedove e un delitto**. Or.: 15,30; 17,50; 20,10; 22,30. Ingr. [redacted]
PLINIUS via Abruzzi, 28. **Camerieri**. Or.: 15,30; 17,50; 20,10; 22,30.
PRESIDENT l. Augusto 1. **Clerks - Commessi**. Or.: 15; 16,50; 18,40; 20,30; 22,30. Ingr. [redacted]00
SEMPIONE via Pacinotti 8. **Fragola e cioccolato**. Or.: 20,10; 22,15.
SPLENDOR via Gran Sasso 28. **Omicidio nel vuoto**. Or.: 15; 17,30; 20; 22,30.
TIFFANY [redacted] Buenos Aires 39. **Quattro matrimoni e un funerale**. Orario: 20,10; 22,30. Ingresso lire 10.000

TEATRI A MILANO

ALLA SCALA p. della Scala, tel. 7200.3744. **Trittico di balletti**.
CONSERVATORIO via Conservatorio 12, telefono 7600.1755. **Concerto**
ARSENALE via C. Correnti 11, tel. 837.5896. Ore 21,15 **La cantatrice calva**
SMERALDO p. XXV Aprile 10, tel. 2900.67.67. Ore 21: **Ron** in concerto
SAN BABILA c.so Venezia 2, telefono 7600.2985. Ore 21 **La locandiera**.
FILODRAMMATICI via Filodrammatici 1. Tel. 869.3659. Ore 21: **Liszt tra cielo e inferno**.
TEATRO I via G. Ferrari 11, telefono 832.3156 - 546.1434.
OUT OFF via Duprè 4. Inform. telefono [redacted] Ore 21: **Edipo re**.
PICCOLO [redacted] via Rovello 2, [redacted] 72.333.222. Ore [redacted] **L'isola degli schiavi**
[redacted] via Manzoni 40, telefono 7600.0231. Ore 20,45: **Twist**.
C[redacted] via Sangallo 33, tel. 7611.1015. Ore 21,30 **La terza repubblica**.
ARIBERTO via D. Crespi 9. Per inf. tel. 832.2580. **Un pizzico di follia**.
OLMETTO via Olmetto 8/a. Telefono 87.51.85. Ore 21 **Pensa, pensa, pensione**
NUOVO piazza San Babila 37, telefono 7600.0086/87. Ore 21 **Blood Brothers**.
TEATRO VERDI via Pastrengo 16, telefono 607.16.95. Ore 21 **Variazioni per [redacted] uccelli**

LE TV PRIVATE

VIDEONOVARA: 19 T & TV; 19,30 Film; 21 Azzurra sport; [redacted] Replica partita Sparta; [redacted] Il tutto[redacted]sica, musicale.
VCO: 19,30 Oggi goal; [redacted] Spazio Lega, rubrica; 20,30 [redacted]m; 23 Sport - Incontro di calcio locale; 1,30 Oggi goal.
ALTAITALIA TV: 21,30 Notizia 7; 22 Campo de' fiori, film; 23 Notizia 7; 0,15 Okeymotori; 1 Notizia 7.

CHIEDETELO A LA STAMPA
... COSA SI DICE DI QUEL FILM: le recensioni di Lietta Tornabuoni sui film in prima visione
TELEFONA AL 144 66 0010 (lire 952 al minuto + Iva)

Da martedì l'olimpionica è ospite delle piste di fondo a Santa Maria Maggiore

«Manu», in pineta per rinascere

Dopo la deludente prestazione di coppa del Mondo a Falun, la Di Centa ha preferito rientrare in Italia scegliendo le nevi della valle Vigezzo per allenarsi. Appare tesa ma in buona forma fisica

SANTA MAGGIORE
NOSTRO INVIATO

Arriva in valle come una turista qualsiasi, da solo, al volante di una Mercedes 250 station wagon di colore argento metallizzato e targata Novara.

Passeggia l'auto vicino al Centro del Fondo di Santa Maria Maggiore, in località pineta. Ogni volta sceglie un posto diverso, per «depistare» curiosi, fans e cronisti.

Poi, lontana da sguardi indiscreti, indossa la tenuta di gara, infarca gli sci e nel giro di pochi secondi sparisce fra gli abeti, sull'anello corto, il più tecnico dell'impianto, quello che sviluppa sette chilometri e mezzo. Chi la dovesse incontrare, a prima vista faticherebbe a riconoscere in quella ragazza minuta la «regina di Lillehammer».

Invece è proprio lei, Manuela Di Centa, la pluricampionessa dello sci nordico azzurro. Un sguardo più attento fuga ogni dubbio: stile, grinta e soprattutto la straordinaria velocità nei «passaggi» identificano ben presto l'atleta di razza. Anche da lontano. Sotto lo sguardo ammirato di uno sparuto gruppo di appassionati, da martedì «Manu» si allena sulle nevi della valle Vigezzo per tornare al più presto da protagonista nel «circo bianco» iridato.

Motivi di salute l'avevano costretta domenica scorso, anche su consiglio dell'allenatore, a un precipitoso rientro in Italia da Falun, in Svezia, dopo la 10 chilometri a tecnica classica di Coppa del Mondo che l'azzurra aveva concluso al ventunesimo posto, con un ritardo di 1' 45 secondi e 5 dalla vincitrice, la russa Gavrilijuk.

Appena rimpatriata, la Di Centa è andata a Ferrara e si è sottoposta ad una visita dal professor Conconi, quindi ha raggiunto Dormelletto, dove vive il suo compagno, l'imprenditore Alberto Brignone. Sul lago Maggiore Manuela aveva già soggiornato nei mesi scorsi durante la convalescenza seguita all'intervento chirurgico. Ora il nuovo «stop» alla gara, temporaneo, per risolvere i problemi fisici e recuperare, con le energie, la forma migliore.

Ecco quindi la necessità di non perdere contatto con le piste: meno di un'ora in auto e dal lago può raggiungere Santa Maria Maggiore. E in Vigezzo sono ben lieti di accogliere la campionessa «pendolare di lusso».

«Telefona la sera prima, chiedendoci di prepararle la pista - racconta Aldo Minoletti, anni, fondita e maestro di sci di fondo nella località vigezzina -. E l'accontentiamo, anche se siamo mai sicuri del suo arrivo. Fece così anche l'anno scorso, in Val Loana, nel periodo di Pasqua. Qui Manuela è di casa e può lavorare in tranquillità».

Al resto ci pensa lei, inventando mille «escamotage» per sottrarsi al contatto pubblico. Talvolta gli capita di trovarsi in pista i camion della valle. L'altro giorno con Davide Barbazza, alfiere della Fiamme Gialle, terzo assoluto all'ultima Marcialonga e secondo alla Dobbiaco-Cortina.

Venerdì con Carlo Mazzetti, dello Club Vigezzo, ieri e oggi impegnato nelle gare di Coppa Italia sull'Etna. Manu non sorride quasi mai. Appare tesa, tiratissima. Giovedì ha concesso soltanto pochi minuti anche allo zio Tarcisio, fratello del padre, che era salito da Domodossola, dove vive, per salutarla. Con i giornalisti molto peggio. «Manuela, solo un attimo per cortesia...». «Non è il momento, deve cambiarmi».

E invece, senza aggiungere altro, sale sulla Mercedes e sprinta verso il fondovalle.

Pietro Benacchio

Da martedì scorso **Manuela Di Centa** si allena sulle nevi della valle Vigezzo per al più presto da protagonista nel «circo bianco» iridato

SPORT FLASH

RUGBY

La serie C2 giro di boa Verbania riceve il Savona

Il Finatral Verbania Rugby ospita il Savona oggi, ore 14,30, sul campo di S. Bernardino, la prima di ritorno in C2. Savona precede i verbanesi di due punti e quindi si prospetta la possibilità di un aggancio. [s. r.]

PALLANUOTO

Oggi in vasca ad Arona per il «Cristina»

Si disputa oggi il torneo di pallanuoto intitolato ad Alberto Cristina. In vasca le squadre di Cus Milano, Rari Nantes Novara (serie B), Rari Nantes Bergamo e Arona Nuoto (serie C). Le semifinali dalle 10, finali nel pomeriggio. [m. p. a.]

PODISMO

Ammazzinverno, a Novara si il terz'ultimo atto

L'Ammazzinverno si avvicina a Novara per disputare alla frazione di Torrion Quartara la terz'ultima prova. Ritrovo e partenza dal Circolo Garibaldi, organizza il Gruppo Crazy People. I chilometri da percorrere sono 6, il via alle 9,30. [s. b.]

PODISMO

«Provinciale» giovanile quarta tappa a Bellinzago

Si disputa oggi a Bellinzago la quarta prova del Trofeo provinciale giovanile di corsa campestre. E' la 18ª edizione del Trofeo «Angelo Andrea» [s. b.]

Coppa Italia, stasera la finale

Novara Vercelli compito difficile

VERCELLI. All'Amatori non riesce il miracolo anche se, per la verità, i gialloverdi sono andati veramente vicini alla finalissima Coppa Italia. Il Roller Monza, quintetto cinico e spietato nello sfruttare le non molte da rete confezionate, sono stati tenuti a lungo in scacco dai vercellesi che, alla fine hanno dovuto ammainare bandiera bianca: 3-1 lo score in favore dei brianzoli di mister Rubio che, solo negli ultimi secondi, sono riusciti a domare il solito, determinato, grintoso Amatori. Per la verità il quintetto gialloverde ha fatto il possibile per sovvertire il pronostico sfavorevole: sorretto da un pubblico «caliente» i Caricato's boys non hanno patito alcun timore reverenziale, opponendo velocità e fantasia allo strapotere fisico dei lombardi. De parte sua il Gesport ha preferito controllare le folate offensive gialloverdi e agire di rimessa sfruttando ogni minimo spazio dagli avversari. L'Amatori è uscito a testa alta, applaudito dai propri tifosi che hanno capito l'impegno profuso dai propri fans.

In match così equilibrati, talvolta, sono decisivi i singoli episodi, nell'occasione sfavorevoli ai gialloverdi. Un gol viziato da irregolarità (il pareggio di Alessandro Michielon), una traversa colpita da Dolce quando il punteggio era ancora di 2-1 per i biancoazzurri e alcune ottime giocate non finalizzate per un soffio e qualche ottimo intervento di Parasuco hanno impedito all'Amatori di decollare. Insomma una sconfitta che, paradossalmente, può segnare l'inizio di un'era favorevole ai colori gialloverdi. Forse sarà una magra consolazione ma per una formazione priva di un elemento del calibro di Casagrande, con un paio di giocatori acciaccati (Dolce e Perin non erano al top della forma) non si poteva pretendere di più contro un Roller che, sebbene in serata chiaro-scura è pur sempre la regina d'inverno della regular season.

Gara vibrante, com'era nei pronostici: l'Amatori regge il confronto col Roller che s'affida solo contropiede sull'asse dei gemelli Michielon. Così dopo un paio d'interventi decisivi Parasuco qualche azione di rimessa neutralizzata da Turchetto vantaggio gialloverde firmato da Ramon al 15' (secca rasoiata all'incrocio dei pali) non sorprende più di tanto. Il Roller ha il merito di non scomporsi: nello spazio di 2' i brianzoli ribaltano il risultato nell'unico momento sbandamento della retroguardia vercellese.

Sulla doia del 2-1 (doppietta Alberto Michielon) il Roller, nella ripresa, ha vissuto di conserva. Poche le scorribande offensive dei biancoazzurri, con un David Paez spento e i gemelli Michielon impegnati a controllare, assieme a Rigo, l'arrembante offensiva gialloverde. Ci provavano un po' tutti a superare Parasuco, a volte con un po' troppa foga, in altre con poca fortuna. Si arrivava così a 4' dal termine quando Alessandro Michielon, da poco rientrato da un'espulsione, finalizzava il contropiede del 3-1 che metteva la parola fine alla sfida. All'Amatori non restava che l'onore delle armi.

Il Roller pensava alla finale di questa sera alle 21,30 dove, con la vincente di Novara-Lodi (terminata in tarda serata), dovrà senz'altro, migliorarsi per aggiungere nel proprio già vasto palmares la Coppa Italia.

Piermario Ferraro

"Il mio abito da sposa lo voglio elegante e raffinato"

Lo stile di ogni sposa in cinque grandi collezioni

Produzione sartoriale anche su misura

Accessori coordinati per la sposa

Eleganti abiti da cerimonia per parenti ed amiche

Prova gratuita senza alcun impegno

ATELIER
PASTORE
TUTTI I DESIDERI DI UNA SPOSA

Telefona per avere ulteriori informazioni
o prenotare senza alcun impegno la prova degli abiti
al numero **0321/475639**

Lunedì 15.30 - 19.30
Martedì - Sabato 9.00 - 12.00 15.30 - 19.30

Nei mesi di febbraio, marzo e aprile
l'esposizione rimarrà aperta anche
la domenica pomeriggio
dalle 15.00 alle 19.30

28100 NOVARA

Riprende il campionato di C2 con gli azzurri all'inseguimento di Lecco e Brescello

Novara tenta il blitz ad Aosta

Problemi d'abbondanza per Colomba oggi al «Puchoz» con la novità Ferretti. «Trasferta difficile ma non possiamo sbagliare» dice il tecnico. Si aspettano i gol di Borgobello e Guatteo

NOVARA. L'inseguimento del Novara alla coppia Lecco e Brescello riprende oggi da Aosta. Gli azzurri hanno quattro punti da recuperare dalla vetta, un divario certo non impossibile a girone di ritorno ancora tutto da giocare. In queste due settimane Colomba ha fatto lavorare sodo i suoi uomini, anche perchè, a gli esempi mancano, gli azzurri hanno dimostrato di mal digerire le soste. C'è da riscattare la deludente prestazione di due domeniche fa, quando Armanetti e compagni ebbero ragione del Cremapergo ma con uno sforzo superiore alle aspettative. «Non inganni la posizione di classifica, l'Aosta non vale la penultima piazza - avverte Franco Colomba - oltretutto, recentemente si è rinforzata con Stringara, Santoloci, Stafico e Morello».

All'andata gli aostani portarono via un punto «pesante» dal Comunale e da sempre costituiscono un osso molto duro da rodere per gli azzurri. Ma oggi al «Puchoz» per il Novara non ci sono alternative: «Dobbiamo cercare di vincere per mantenere il passo di Lecco e Brescello - aggiunge Colomba - ma lo ripeto, è una gara da prendere con le molle». La formazione resta «top secret» ma sarà l'esordio di Ferretti nel settore nevralgico del campo. L'ex pescara non è ancora al cento per cento, ma la sua presenza nello scacchiere novarese si farà sentire. Si aspettano poi segni di risveglio da Borgobello e Guatteo, duo d'attacco che nel '95 ha prodotto un solo centro, su rigore. [m. p.]

Massimo Borgobello duella con un aostano nel match d'andata, terminato 1-1

L'AVVERSARIA

NOVARA. E' un Aosta molto fiducioso quello che attende al varco gli azzurri di Colomba. La posizione di classifica (rossoneri penultimi con 13 punti in 19 incontri) non tragga in inganno, l'undici di Ferruccio Mazzola (che ha da poco rilevato Ciravegna) viene dato in grande ripresa. Nello staff valdostano si nutrono ancora grandi speranze per raggiungere la salvezza e la partita di oggi contro l'ambizioso Novara rappresenta una chiave di volta della stagione. Al «Puchoz» l'Aosta ha vinto una sola volta, perdendo quattro e pareggiando tre.

L'attacco è andato a segno 16 volte in 19 partite, mentre la difesa è la più «bucata» del torneo con 34 gol incassati.

Tra i rossoneri, da tenere d'occhio il motorino Danelutti, la Triestina, e Guida, centrocampista il vizio del gol che con Lenta divide il titolo di capocannoniere a quota 4 gol. Ma in casa aostana c'è molta curiosità per l'esordio dell'ultimo arrivato, Stringara. [m. p.]

Capparella e Turrini spianano la strada ai novaresi

Sparta, finisce la paura due siluri al Santa Teresa

Pochi secondi di gioco e Capparella (ancora lui!) infila il dodicesimo centro stagionale: comincia così la sfida col Santa Teresa

NOVARA. Torna alla vittoria la Sparta contro il Santa Teresa di Gallura. Con una rete per tempo la squadra di Masuero ha superato i sardi saliti a Novara con l'intenzione di strappare un pareggio. Prima dell'incontro è stato ricordato con un minuto di silenzio Rocco Galboni, che nella Sparta aveva giocato come stopper per sette E.

I padroni di casa sono passati in vantaggio dopo due minuti. Turrini ha raccolto una respinta della difesa avversaria ed ha servito in profondità Capparella che ha girato in rete. Nel primo tempo le due squadre hanno dato vita a numerosi capovolgimenti di fronte, con qualche buona opportunità per segnare. Farsoni, ex del Novara, al 25' ha impegnato Alliotta e tre minuti dopo è stato Saviozzi a sfiorare un buon tiro dal limite, ma Puddu ha salvato.

Al 35' Sparta vicino al raddoppio con Dall'Orso che centra la traversa su punizione, ma un minuto dopo Alliotta salva su Lulu lanciato a rete. Passano 2' e Masuero effettua un passaggio millimetrico per Saviozzi, ma è ancora Puddu a sventare il pericolo con un'uscita tempestiva. L'ultima occasione del tempo è degli ospiti: Ennas di testa cerca l'angolino ma il pallone finisce sopra la traversa.

Nella ripresa il Santa Teresa si fa pericoloso al 3' con Milia, bloccato da Alliotta, e un minuto dopo è Spelta a tirare addosso al portiere da posizione favorevole. Al quarto d'ora gran tiro di Capparella dal limite deviato da Puddu e ripreso da Turrini che spara a colpo sicuro, ma Desena tocca la palla e la mette in angolo.

Al 20' Masuero confeziona un passaggio-capolavoro da 40 metri per lo smarcato Capparella, che al limite dell'area si scontra con Fisani: si reclama il rigore, ma l'arbitro assegna la punizione agli ospiti. Campanello d'allarme per la difesa sarda al 26', quando Vivarelli recupera a centrocampo, scende fino al limite e sferra un gran tiro parato in tuffo da Puddu.

La difesa sarda soffre il contropiede e dopo due minuti viene trafitta. Dall'Orso scatta a metà campo sul filo del fuorigioco, i difensori sardi fanno le «belle statuine», serve Turrini che scarta il portiere e appoggia in rete. Il Santa Teresa potrebbe accorciare le distanze dopo un minuto, ma Saporito non sfrutta un corner e sbaglia a due passi dalla porta. Finale dei sardi che però non portano grossi pericoli alla porta della Sparta che invece, al 43', potrebbe ancora andare in gol con Gasparrini. [m. g.]

Sparta: Caldarola (1' Alliotta), Rotolo, Schillaci, Dall'Orso, Renda, Paladin, Capparella (70' Vivarelli), Saviozzi (87' Gasparrini), Spelta, Masuero, Turrini. **Santa Teresa Gallura:** Puddu, Pisani, Dessena, Milia, Farsoni, Iencinelli (10' Musella), Occhioni (67' Poddighe), Tolu, Luiu, Saporito, Ennas. **Arbitro:** Capelli. **Reti:** 2' Capparella, 73' Turrini.

■ **Risultati:** Fermosanti-Gallaratese 0-1, Brugherio-Corsico 0-2, Abbiategrasso-Fanfulla 1-1; Mariano C.-Caratese 4-0; Sparta-S.Teresa Gallura 2-0, Crema-Castelsardo 1-2, Seriargius-Pro Patria 1-0, Calangianus-Romanese 0-0; Seregno-Meda 1-2.

■ **Classifica:** Gallaratese 34, Corsico 31, Caratese e Seriargius 29, Brugherio 28, Calangianus 27, Pro Patria e Mariano C. 26, Fanfulla e Castelsardo 24, Romanese 22, Sparta e Meda 20, Abbiategrasso 18, ST Gallura 14, Seregno 13, Fermussenti 12, Crema 1.

Eccellenza, occhi puntati sulla sfida tra Asti e Borgomanero

Verbania cerca la fuga

I lacuali sperano in uno scivolone dei rossoblù e pensano ad espugnare Caltignaga Ma attenzione all'Oleggio che battendo il Monferrato potrebbe proseguire la marcia

NOVARA. L'Eccellenza riparte dalla terza di ritorno, ma lasciatevi ingannare: ci sono due giornate da recuperare, l'ultima dell'andata e la seconda del ritorno, mentre il confronto tra Trino e Casale è sempre in lista di attesa.

■ **Caltignaga-Verbania.** Il Verbania è in fuga e i due punti sulle inseguitrici Borgomanero e Asti sono già un discreto margine. Il Caltignaga, staccato di 4 lunghezze, ha da parte sua la grossa occasione di dimezzare il ritardo e rientrare nel giro che conta. Marcello Grandi non fa proclami, Ottina esalta gli avversari e medita il colpaccio.

■ **Asti-Borgomanero.** Scontro diretto tra le inseguitrici. La grossa novità è il cambio di allenatore tra i «rossoblù». La sconfitta di Novi Ligure è stata fatale a Marco Giromini, al posto del quale è stato assunto Adelmo Paris, già esonerato dal Verbania in autunno. Rientro Fiorasо, dubbi per Carrea, indisponibili Iaci e Scandurra.

Pierantonio Morea fa il suo esordio oggi sulla panchina dell'Omegna Per lui è un ritorno

■ **Oleggio-Monferrato.** Tra tanti litiganti potrebbe essere l'Oleggio a godere dell'odierno turno. Boldini si è intanto tolto il peso della Coppa, facendosi eliminare dal Verbania. Con Simonelli a tempo pieno si spera di rosicchiare qualcosa.

● **Juve Domo-Derthona.** La vittoria sulla Fulvius ha portato ossigeno. E Lesca conta di strappare i due punti anche al Derthona. Arretrano Gini e Bruno a dar manforte alla difesa, ma gli interrogativi riguardano l'attacco: chi sarà la vittima predestinata tra Conte, Maruzzelli e Farina?

● **Trino-Cerano.** Quando sembrava sull'orlo del baratro, Di Biase ha suonato la carica a il Cerano è andato a vincere ad Omegna. Trasferta delicata; Trino non è in buone acque e farà di tutto per vincere.

● **Omegna-Novese.** Per Novese che ride (dopo aver battuto Borgomanero), un'Omegna che si dispera in zona retrocessione. Pinto ha lasciato e la società ha convinto Pierantonio Morea a tornare all'ovile. Morea doveva finire all'Arona tempo fa, ma ha preferito aspettare la «sua» Omegna.

● **Casale-Arona.** Gli allenatori sono illustri, non c'è che dire. Sulla panca dei «nerostellati» l'ex verbanese Mario Guidetti ha preso il il posto di Attilio Foit, mentre su quella dell'Arona c'è ora Diego Zanetti. Oggi potrebbe addirittura rientrare Montesano. [s. b.]

Promozione, l'Intra tallona la capolista

Agguato a Barengo per il Castelletto

NOVARA. Il campionato di Promozione? Vedi Eccellenza e metti la carta carbone. Si copia tutto. Anche alla voce licenziamenti. L'ultimo arriva da Baveno, anzi da Feriolo, che frazione di Baveno, ma col campo di calcio a Gravellona. E' già è roba almeno da rileggere. Il Feriolo è una matricola, stenta, in classifica è terz'ultimo. Che fare? Avete indovinato: via l'allenatore Achille Fellini e avanti un altro. Già trovato: è Bruno Guagni, ex Montecrestese. Un dubbio: che fossero di questo tipo il milione di posti di lavoro promessi da Berlusconi?

Barengo-Castelletto. Olivotto aspetta la capolista. Ma Rnfl e la Castelletese sperano di salire a più uno in media inglese e da quella posizione salutare definitivamente rivali e comprimarie.

Intra-Crevolese. Due sconfitte consecutive per l'Intra che anche oggi potrebbe vita dura con la Crevolese: fuori per squalifica Diana e Grieco.

Sunese-Feriolo. Dopo la neve, i «lupi». Quattro punti da recuperare sembrano tanti, ma fin che c'è Feriolo c'è speranza. Galeazzi tra i bianconeri, Tessarolo i lacustri.

Momo-Vignale. De Santis preparande la trappola al collega Gialain. Momo in emergenza per le assenze di Brusati, Traina, Zurlo e Simone.

Gattinara-Villa. Modesto girone di andata per entrambe e grandi propositi per il ritorno. Tra gli ossolani è disponibile Lopardo, un nome che è tutto un programma. Gattinara l'acqua alla gola: il colmo per una squadra che vive di uva.

Trecate-Dufour. Il Trecate è ultimo, ma le altre disperate sono appena lì. E poi prima della sosta i «biancorossi» hanno pure battuto il Gattinara. Era la prima vittoria, oggi la seconda?

Varalpombiese-Bellinzago. Cavallini sfida Bonan. E' il nuovo che avanza. Pochissime vittorie per entrambi. Gettonatissimo il pareggio. [s. bot.]

ANTONIOLI MOTOCICLI CONCESSIONARIA HONDA

GOZZANO - Via F. Beltrami, 57 - Tel. 0322/94624 BORGOSESIA - Via Montrigone, 117 - Tel. 0163/25342

Sono iniziate le consegne dei nuovi modelli HONDA 1995

CBR 900 RR

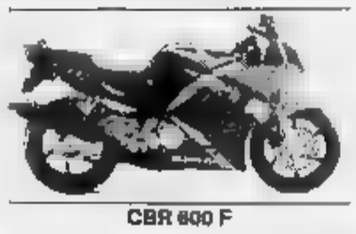

CBR 600 F

VFR 750 F

VT C SHADOW

Pagamenti rateali a interessi zero

Continua l'irripetibile offerta sui modelli HONDA '94

CBR 600 FR
listino L. ~~16.045.000~~
offerta L. 13.855.000
su strada

CB 1000 R
listino L. ~~19.700.000~~
offerta L. 17.439.000
su strada

CBR 1000 FR
listino L. ~~20.000.000~~
offerta L. 17.244.000
su strada

CB 500 R
listino L. ~~10.700.000~~
offerta L. 9.510.000
su strada

VF 750 C
listino L. ~~17.600.000~~
offerta L. 15.600.000
su strada

VFR 750 F
listino L. ~~18.700.000~~
offerta L. 16.987.000
su strada

Garanzia integrale di 24 mesi
ricambi originali in pronta consegna

NX 650 DOMINATOR
listino L. ~~11.090.000~~
offerta L. 9.605.000
su strada

Officina riparazioni e assistenza

Indovinate quanto può costare un sorriso sano.

Milioni di dollari, migliaia di ore di ricerca e centinaia di uomini. Tutto per arrivare a tre nuovi sofisticati alleati dell'igiene orale. Certo, un gran bel-l'investimento, ma pensate ai milioni di persone che, in tutto il mondo, grazie a Colgate e qualche buona abitudine possono godersi una bella bocca sana. Ma chi si ferma è perduto: così Colgate continua ad investire. Con questo risultato: la creazione di tre prodotti all'avanguardia, tutti clinicamente testati. **Colgate Total Onda Fresca, il dentifricio:** la protezione continua di Colgate Total, oggi nella nuova variante menta fresca. **Colgate Total, lo spazzolino:** una pulizia più completa di denti e gengive, grazie alla tripla azione del suo esclusivo sistema di setole differenziate. **Colgate Plax, il collutorio:** da oggi rinnovato, protegge contro la placca per 12 ore.

Disponibili sul mercato dall'inizio dell'anno.

Colgate

Il leader mondiale dell'igiene orale.

Per la scelta dell'arredamento è meglio affidarsi a esperti qualificati

L'importante? E' l'imbottitura

Divani, poltrone, letti che fanno la casa

Arredamento? Sì, ma attenzione a scegliere bene. Se infatti un piccolo oggetto può non «faccia» alla casa, la scelta di un divano, di una poltrona, di letto, è veramente fondamentale quando si arreda il proprio appartamento.

Se il letto è il signore delle nostre notti, divani e poltrone i compagni delle giornate, i «complici» delle serate fra amici: occhio dunque a non sottovalutarne l'importanza!

Per non rischiare sbagli di cui poi ci si potrebbe pentire bisogna rivolgersi agli esperti. Una ditta che ha dalla sua ben 45 anni d'esperienza è la «Fratelli Rostagno». Dal 1950 i Rostagno hanno infatti incominciato a progettare e costruire salotti, poltrone e letti imbottiti, lavorando in forma artigianale e organizzandosi in termini industriali. Da qualche anno inoltre, l'azienda ha aperto uno show-room accanto al laboratorio, in via Antonelli 44 a Collegno: in una superficie totale di più di seimila metri quadrati, i clienti possono così vedere tutta la ricchissima gamma dei modelli proposti, e visitare lo stesso laboratorio, per constatare in prima persona l'alta qualità del lavoro, condotto con finezza artigianale e attraverso la scelta di materiali di pregio. Fin dal 1950 la «Fratelli Rostagno» si distingue sul mercato per l'utilizzo delle più avanzate tipologie costruttive, oltre che per la particolare cura dedicata al servizio post-vendita.

Oltre ai letti, ai divani letto, a sofà e poltrone, lo stabilimento di Collegno produce anche tendaggi e copriletti. «Pure in un contesto industriale - spiegano alla Rostagno - noi seguiamo metodi di lavorazione impostati su basi artigianali dove tutti i piccoli particolari sono seguiti con cura. La scelta dei materiali nobili quali il legno massello, il molleggio tradizionale a molle di acciaio, l'imbottitura in Pollilatex Olmo indeformabile e densità differenziata, assicurano ad ogni salotto una qualità duratura nel tempo». A un passo dal Duemila, dunque, divani e poltrone potenziano confort e durata, mettono d'accordo le scoperte della tecnologia moderna con l'esperienza e l'insostituibile manualità artigiana.

Per venire incontro al cliente e alle sue esigenze di completezza riguardo all'arredamento, recente la Rostagno ha deciso di commercializzare anche altre componenti per la casa: lo show-room presenta così agli acquirenti vari pezzi interessanti: tavolini, oggettistica, grafiche e tappeti.

Tornando alla produzione, un'ottantina i modelli di divani, dalle linee classiche e moderne, proposti dalla ditta di Collegno. E non basta. Alla Rostagno infatti si può rivolgere anche chi ha bisogno del rifacimento del proprio divano d'epoca, sicuro di trovarvi un valido aiuto. Su questi delicati interventi, la cultura storica dell'azienda viene applicata con sicurezza, anche per quanto riguarda i consigli sulla scelta di stoffe e di disegni, che devono essere appropriati allo stile e all'epoca dei divani e delle poltrone.

«Il ciclo completo di lavorazione, dal taglio della gomma da blocchi alla falegnameria, a tutte le fasi dell'imbottitura, ci permette di proporre soluzioni anche «su misura», ricordano poi alla Rostagno. Per chi ha problemi di spazio in casa, dunque, la ditta di Collegno studierà progetti «ad hoc», diversi caso per caso. E' importante sottolineare che il personale qualificato segue l'acquirente in ogni fase del lavoro, dalla progettazione, quando appunto si desidera qualcosa su misura, alla scelta delle stoffe e dei disegni più appropriati. Ma anche una volta a casa, il cliente non viene «abbandonato»: la Rostagno propone un servizio post-vendita, per venire incontro a qualsiasi eventuale problema.

Serietà e garanzia, dunque, sono il motto della ditta di Collegno, che non a caso viene scelta anche da molti clienti stranieri. La Rostagno infatti lavora per alcuni prestigiosi alberghi al di là del confine, a cui fornisce letti imbottiti, poltroncine, divani per le hall, trattando anche materiali e tessuti ignifughi, e proponendo i suoi coordinati - tende, stoffe per letti e divani in «parure» - per soddisfare la doppia esigenza di eleganza e di praticità.

45° ANNIVERSARIO ATTIVITÀ

F.lli ROSTAGNO
INDUSTRIA SALOTTI

I VANTAGGI DI ACQUISTARE DIRETTAMENTE IN FABBRICA

Studio Tassinari/Mercede

SOTTO IL TESSUTO, IL LEGNO MASSELLO

UN DIVANO ROSTAGNO E' INCONFONDIBILE:

- Per la scelta dei materiali nobili, quali il legno massello.
- Per la vasta gamma di tessuti delle migliori marche europee (oltre 6000 fantasie).
- Per l'ampia scelta di pelli pieno fiore
- Per il molleggio tradizionale a molle d'acciaio.
- Per l'imbottitura in Pollilatex Olmo indeformabile nel tempo.
- Per il prezzo senza intermediari

A PARTIRE DA L. 1.800.000 iva compresa

- Per la cura artigianale di ogni particolare che permette di proporre soluzioni anche "su misura".
- Per l'assistenza post-vendita garantita su tutti i prodotti

ROSTAGNO produce direttamente nel proprio stabilimento divani letto, letti imbottiti, sofà, poltrone e tendaggi. I luoghi di produzione sono sempre aperti al pubblico. Inoltre, commercializza tappeti, mobili, tavolini e grafiche.

LORENZO RUBELLI · Vigo · Cadini borghi · AVIGDOR · Cesari · LUCIANO MARCATO · boussac · HAAS · DECORTEX · MOTTURA · MARIO SEZZANO · simta · Il Cantoldo

CAVALCAVIA - C.so FRANCIA - VIA ANTONELLI,44 - 10093 COLLEGNO - TORINO - Tel.(011) 40.30.385 - 40.30.387 - Fax (011) 40.30.387

Sembrano delfini ma sono solo due banane.

ESSELUNGA

Da noi la qualità è qualcosa di speciale.

11 MARZO 1981

CRESCENTINO ▪ VIA MAZZINI, 64

14 DICEMBRE 1988

CHIVASSO • CENTRO COMMERCIALE CHIVASSO EST
C.SO G. FERRARIS, 191

21 NOVEMBRE 1990

VERCELLI • IPERVERCELLI VIA TAVALLINI

20 NOVEMBRE 1991

CHIVASSO • VIA TORINO, 55

21 NOVEMBRE 1994

TORINO ▪ VIA MADAMA CRISTINA, 95

14 FEBBRAIO 1995

LA FAMIGLIA ALBERTI
VI INVITA
ALL'INAUGURAZIONE.

TRINO (VC) C.so ITALIA, 82

UN SIMPATICO OMAGGIO A CHI PRESENTERÁ QUESTA PAGINA.

ALBERTI PROFUMI

CRESCENTINO (VC)
Via Mazzini, 64

CHIVASSO (TO)
Centro Commerciale Chivasso EST
Corso G. Ferraris, 191 - Tel. 011/9113601

CHIVASSO (TO)
Via Torino, 55

VERCELLI Ipervercelli
Via Tavallini - Tel. 0161/294401

VERCELLI Galleria Verdi
Via Laviny, 37 (Prossima Apertura)

TRINO (VC)
Corso Italia, 82

TORINO
Via Madama Cristina, 95 - Tel. 011/6693196

Radicchio wpt

PUNTO VENDITA
EUROFLEX
di ZOTTARELLI ANNALISA & C.
VERCELLI
Corso M. Prestinari, 185/187
tel. e Fax 0161 294924

LA STAMPA
VERCELLI-BIELLA
E VALSESIA

Domenica 12 Febbraio 1995 ve 39

VERCELLI via Duchessa Jolanda 20, tel. (0161) 217.850/54.747
BIELLA via Repubblica 29, tel. (015) 26.191/252.23.79

FALEGNAMERIA
EUROFLEX
di FAVALLI SERGIO
CARESANABLOT (VC)
S.S. Vercelli/Biella
Tel. e Fax 0161 214885
0337 232960

Alt temporaneo ai rimborsi dello Stato: un nuovo modello per le domande

Trino, richieste danni da rifare

In 1600 dovranno tornare in Comune, dove però non sono ancora arrivati i moduli. Ieri Specchio dei tempi ha invece distribuito borse di studio per 76 milioni ai ragazzi di elementari e medie

Un momento della consegna borse di studio alla scuola media di Trino (cumm)

TRINO. I 4 miliardi e 950 milioni, destinati ai cittadini danneggiati dall'alluvione del 6 novembre, per fermi nelle dall'agenzia locale della Biverbanca.

I trinesi, per entrare in possesso dei finanziamenti a fondo perduto che copriranno il 30 per cento dei danni subiti, dovranno prima rifare l'autocertificazione. Le ultime indicazioni, arrivate al sindaco Giovanni Tricerri dalla Prefettura di Alessandria, impongono che la nuova autocertificazione sia rifatta su un modello prodotto dall'Unità di ricostruzione, incaricata di rimborsare i danni.

Purtroppo il modello non è ancora stato recapitato alle amministrazioni dei Comuni alluvionati. «Non è colpa nostra - dice il vicesindaco di Trino Gianfranco Osenga -. I modelli, che avevamo preparato in tempo record, andavano bene fino a pochi giorni fa. Invece, con la legge che sta entrando in vigore, i cittadini dovranno aggiungere sull'autocertificazione che le coperture assicurative e il numero preciso dei vani catastali».

E così, i 1600 trinesi che avevano già inoltrato la domanda per ottenere i rimborsi, dovranno ripresentarsi agli sportelli comunali per firmare il nuovo documento. «Avviseremo noi la gente al momento opportuno - continua Osenga -. Vogliamo evitare, proprio nell'interesse dei privati, che si creino lunghissime code davanti agli sportelli comunali. Inoltre stiamo mettendo a punto un sistema di distribuzione dei fondi, in collaborazione con Biverbanca, che renderemo noto fra pochi giorni affiggendo gli avvisi per le strade del paese. Ci rendiamo conto dei disagi, lavoreremo in fretta».

Gli amministratori comunali stanno anche lavorando per sveltire le pratiche burocratiche necessarie ad ottenere i 400 milioni che mancano dalla cifra depositata lo fine settimana nelle trinesi di Biverbanca.

Ieri mattina, intanto, «La Stampa» ha consegnato le borse di studio di Specchio dei tempi a 152 alunni delle scuole elementari e medie di Trino e Crescentino. Abbiamo dato ai ragazzi una somma complessiva di 76 milioni.

Non possiamo invece riprendere la distribuzione di fondi alle famiglie. Saremo comunque noi ad avvertire i diretti interessati dopo aver valutato, con l'aiuto delle autorità comunali e dei servizi sociali, tutte le domande che ci avete inviato. Sono numerosissime, ma cercheremo di aiutare il maggior numero di persone possibile, privilegiando le categorie dei pensionati e degli invalidi. ALTRI SERVIZI a pag. 41

COL SASSARI SENZA DIFESA

Pro, mancano sette giocatori

Una Pro raffazzonata per l'assenza di sette componenti della rosa ospita il Sassari. Ieri in Serie D vince il Borgo mentre la Biellese va ko. ALLE PAGINE 46 E 47

CHI

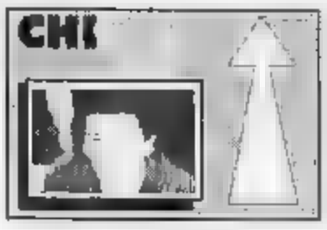

NICOLO' D'AMICO. Il giovane «Maigret» di Biella (nella foto) con la squadra investigativa del commissariato, ha smascherato in pochi giorni l'assassino dei coniugi di Ronco. Un buon successo della polizia, dunque: a cinque mesi dal delitto di Verganasco, che fu invece risolto (anch'esso quasi subito) dai carabinieri.

GIUSEPPE MINGHETTI. Difende i bambini ruandesi che lo Stato italiano, su richiesta del governo tutsi, vorrebbe riportare in patria. «C'è ancora la guerra. Il mondo a morire», dice il religioso vercellese. La speranza è che non resti isolato nella sua battaglia.

GRONDA. La sedicenne sciatrice borgosesiana centra un fantastico «tris» alle Olimpiadi giovanili di Andorra: tre podii in altrettante gare. Splendido anche l'argento di Simone Arfino nel super gigante. Per tutto lo sport valsesiano grande soddisfazione.

TEMPO IN PIEMONTE E VALLE D'AOSTA

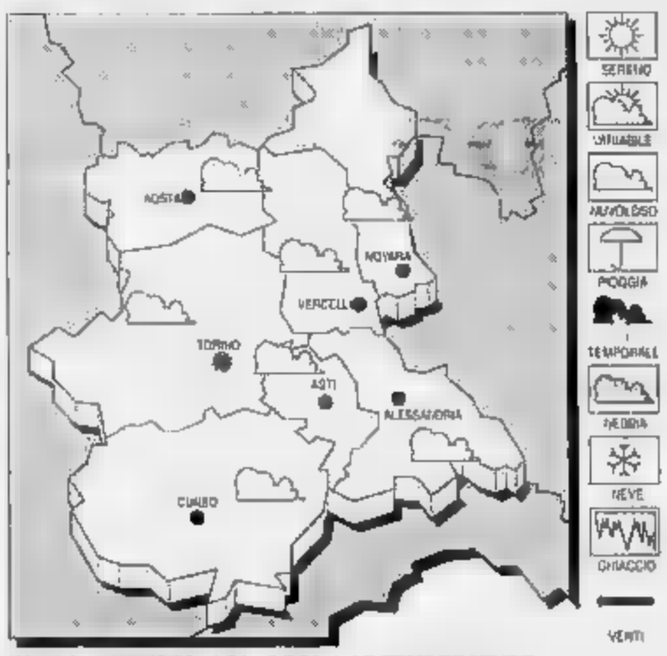

TEMPO PREVISTO PER OGGI. Parzialmente nuvoloso con nevicate sui rilievi al di sopra dei 1200 metri.

TEMPERATURA. Stazionaria.

VENTI. variabili.

'. Riduzioni foschie.

DEL TEMPO. Poco nuvoloso.

LE TEMPERATURE
IERI A VERCELLI
Max: 8; min: 0; media: 4.

UN ANNO FA
Max: 6; min: -2; media: 3

TEMPERATURE
Torino 7,5; Alessandria 9; Aosta 13; Cuneo 8; Novara 7, Asti 8.

Parla l'ex viceministro biellese che ha abbandonato polemicamente il congresso

Aimone: «Addio Lega, con tristezza»

«Troppi errori: Bossi ha esasperato la politica, e adesso il movimento è in agonia». Sul futuro: «Né con Prodi né con Berlusconi, aspetto un uomo nuovo». A Vercelli Bramante lascia il Carroccio per Forza Italia

BIELLA. L'onorevole Stefano Aimone già sottosegretario ai Lavori pubblici e padre fondatore della Lega Nord a Biella, ha abbandonato polemicamente il congresso di Milano, dove si stanno decidendo i destini del movimento.

Qual è il significato di questo gesto? Forse Stefano Aimone lascia la Lega?

«Sì, lascio il movimento con grandissima tristezza. Ero andato al congresso per cercare un dialogo moderato, pur portando avanti la linea del dissenso. Invece, quando ho visto il collega Caselli assalito da folla incitata da arte, ho capito che l'unità da fare lasciare la Lega».

Per andare dove? Quale sarà il futuro politico?

«Non lo so ancora. Ho bisogno di riflettere, di riordinare le idee: anche credo ancora che il federalismo sia l'unica via di sbocco per realizzare una società civile in questo Paese. Non è detto però che obbligatoriamente Stefano Aimone debba avere un futuro politico».

Un passo indietro. Quando dopo i primi successi nel movimento biellese erano levate voci di dissenso contro la gestione Farassino e Bossi, lei sedato la «rivolta» usando lo pugno di ferro che ora contesta...

«Erano altri tempi. Allora il movimento stava assumendo certe connotazioni, eravamo in trincea e non dovevamo permettere alcun tipo di dissenso. Le cose adesso sono cambiate: abbiamo accumulato un patrimonio formidabile che io temo sia stato in parte dissipato. Non certo per colpa del gruppo biellese e degli attuali leghisti, che io continuo a stimare».

Che ne pensa di questo invito alla moderatezza e a ricondurre la lotta politica a un sereno confronto di idee e di programmi che arriva da più parti?

«E' un che condivido perchè degli errori imputo a Bossi è proprio quello di aver favorito la radicalizzazione, la bipolarizzazione esasperata della politica. Il movimento ha portato tanti attacchi sconclusionati al governo, che Forza Italia è stata costretta ad arroccarsi e appiattirsi a destra per difendere il proprio leader».

Stefano Aimone, uno dei padri fondatori della Lega a Biella, ha lasciato polemicamente il movimento

Bossi si dimesso alla fine del suo intervento al congresso...

«E' solo una mossa per dare maggior risalto alla riconferma, che oggi ci sarà. Sta attraversando un momento di debolezza e ha bisogno di con».

Voterebbe per Berlusconi?

«No, sono contro le radicalizzazioni in politica. Per me è utile che nasca una figura»

E per Prodi?

«Non mi piace. Poi l'uomo che ha regalato l'Alfa alla Fiat e le rate le stiamo pagando noi, con le tasse».

Acque agitate anche a Vercelli dove, dopo quello dell'ex assessore Rebughini, si registra il polemico abbandono dell'ex consigliere Franco Bramante: «Addio Lega. Io sto fedele al Polo e aderisco a Forza Italia».

Bramante è in aperta polemica con la segreteria Bossi: «Ha fatto scelte opposte a quello che era la volontà degli elettori della Lega. Le dimissioni sono un atto dovuto nei riguardi di chi ha dato il voto».

Maurizio Alfisi

CHI

GIPO FARASSINO. Il gran capo della Lega piemontese (nella foto) provoca la grande fuga dal Carroccio di Vercelli sostenendo la candidatura a sindaco dell'ex primo cittadino Mietta Baracchi. Se ne va subito l'ex assessore Rebughini, lo segue Franco Bramante.

L'ARCIERE. La coop di Vercelli (e soprattutto la Confcooperative, che la rappresenta) non ha ancora risolto il braccio di ferro contro i 70 netturbini di Biella, che chiedono di essere assunti come dipendenti. E intanto la città rischia la paralisi nella raccolta dei rifiuti. Singolare destino per la coop di Ambrosini, che a Vercelli invece ha salvato i 70 posti della Santa Rita.

CURIA VERCELLESE. Perchè mandare via a tutti i costi don Guido Mazza da Trino? Pur avendo riportato le motivazioni dell'arcivescovo, non riusciamo proprio a capire questa decisione. E con noi migliaia di trinesi.

Corsi di acconciatura con il C.E.A. - TEXILIA

Ecco come diventare stilista dei capelli

L'accademia **C.E.A. - Centro Europeo Acconciatura** di Biella, in questi giorni ha messo a punto i 22 corsi in programma per il prossimo anno scolastico 1995/'96 che si terranno in sede presso l'Istituto Texilia a Città Studi. Corsi di tutti i livelli, tenuti da insegnanti qualificati: corsi base di formazione, moda, aggiornamento e perfezionamento dell'attività di Acconciatore femminile e maschile. Al **Centro Europeo Acconciatura** si svolgono anche corsi di trucco (rivolti alle estetiste) con il team "**Diego Dalla Palma Make-up - Milano**". Nel campo dell'acconciatura, vi sono buone opportunità di inserimento nel mondo del lavoro, grazie alla richiesta continua di personale che l'Accademia C.E.A. riceve dai titolari di salone.

Gli insegnanti del **Centro Europeo Acconciatura** sono a disposizione tutti i Lunedì per illustrare i corsi e per raccogliere le preiscrizioni in sede a Texilia - Città Studi, corso G. Pella, 10 a Biella, telefono 015-401965, 23680 e 0337-247200.

C.E.A. è convenzionato con C.A.S.A. Associazione Artigiani del Biellese e Provincia.

Il Magazzino

di via Rosselli 116 a Biella

SVENDE TUTTO A METÀ PREZZO !!

Volete un esempio ????
uomo lana e pelle ~~£. 198.000~~ **£. 99.000**
uomo/donna fantasia in pelle ~~£. 70.000~~ **£. 35.000**

Vasto assortimento e, giacconi e in pelle e lana, tailleur, gonne, e pantaloni.

Classi e uffici dimezzati dalla nuova infezione, che colpisce bambini e adulti

Super-influenza, scuole vuote

Triplicate negli ultimi giorni le chiamate ai medici. Febbre molto alta, mal di testa e dolori alle articolazioni i sintomi del virus. Ma basta una settimana di riposo per guarire. Le cure consigliate

VERCELLI. Tutti a letto con l'influenza: febbre alta e mal di gola hanno dimezzato classi di scuole materne ed elementari e, negli ultimi giorni, le chiamate a pediatri e medici di fiducia sono triplicate.

Questa volta costretti ad osservare cinque-sei giorni di riposo non solo i bambini, anche gli adulti, che, a differenza di quanto era avvenuto per il virus precedente, restano fra i più colpiti dalla nuova «super-influenza», ormai è stata ribattezzata. Ieri mattina nelle scuole vercellesi le assenze erano numerosissimo, anche fra maestre, professori e bidelli. Stesso scenario negli uffici, da qualche giorno semi-vuoti.

Alla «Marconi» un'insegnante, Emanuela Riccardi, non ha dubbi: «La nuova ondata si è fatta sentire anche da noi. Pensi che in quarta su dieci bambini, quattro sono rimasti a casa. Identica situazione per la quinta, dove gli assenti questa mattina erano cinque».

Una telefonata alla Galileo Ferraris ci conferma che l'infezione è arrivato pure qui: «Assenti a parte, negli ultimi giorni sono sempre più numerosi i bambini che, durante le lezioni, non si sentono bene e chiedono di potere telefonare ai genitori».

Ma quali sono i sintomi di questo nuovo virus, che per la prima volta non ha nomi esotici? Lo abbiamo chiesto al medico Franco Bramante: «La temperatura può salire sino a quaranta, e la febbre, il più delle volte, è accompagnata da cefalea, nausea e problemi gastrointestinali. La cura? Nel migliore dei casi sono sufficienti 3-4 giorni di riposo assoluto evitando gli strapazzi, mentre per i più piccoli è consigliabile almeno una settimana».

Secondo i medici è, comunque, azzardato parlare di epidemia. Dicono in una farmacia del centro: «Al momento non c'è alcun allarme: in passato ci sono stati ben più complicanti da curare». La terapia per una rapida guarigione è dettata dal buon senso: sì ad antipiretici e vitamine (soprattutto la C) per la maggior parte dei malati, mentre gli antibiotici sono indispensabili soprattutto per gli anziani o per chi rischia complicazioni batteriche. Una cura tutta naturale arriva le spremute, ricche appunto di vitamine.

Bramante non vede di buon occhio il vaccino antinfluenzale: «Sono contrario, a meno che non venga utilizzato per categorie a rischio come diabetici e persone con particolari problemi di salute». Adesso, comunque, è tardi per ottenere l'immunità del vaccino e dagli ospedali assicurano che l'ondata si esaurirà alla fine del mese.

[g. mo.]

Aule vuote nei pubblici dimezzati per l'ondata d'influenza che ha colpito, negli ultimi giorni, moltissime persone. Tra i sintomi del virus febbre alta e cefalea

I precedenti

I primi casi già in novembre

VERCELLI. L'ultima ondata d'influenza del '94 è quella arrivata in Italia fra la fine di ottobre e l'inizio di novembre. Il virus aveva sintomi piuttosto insoliti: febbre non troppo alta, al massimo sui 38°, ma dolori alle articolazioni e forte senso . È come avviene oggi anche quattro mesi fa le persone costrette al riposo assoluto stato moltissime, anche perchè chi contraeva il virus correva il rischio di ricadute. La diffusione dell'infezione fu favorita anche in questo caso dal clima.

I più colpiti furono, comunque, i bambini degli asili nido e delle elementari, mentre, diversamente dalla nuova infezione, gli adulti influenzati se la cavarono due giorni al massimo riposo.

Nulla allarmante nemmeno allora: provocarono molti più disturbi le ondate di «cinese e altre infezioni, ribattezzate con nomi orientali, di alcuni anni fa.

[g. mo.]

IN BREVE

ERRORE DI FOTO

Valeri al posto di Radaelli, nel «toto-sindaco»

Per un errore, di cui ci scusiamo con gli interessati e con i lettori, nel servizio di ieri «Verso la sfida Radaelli-Valeri» abbiamo scambiato le foto dei due protagonisti: l'«azzurro» era ovviamente Radaelli, il «pidiessino» Valeri.

BENZINAI

Il turno odierno dei distributori di carburante

Questi i benzinai di turno oggi nelle due province: a **Vercelli** resteranno aperti (turno C): Agip, via Walter Manzone; Fina, corso Mattiotti; Ip, piazza Cugnolio; Esso, corso Avogadro di Quaregna; Erg, bivio Sesia; Fina, S.S. Torino (benzina, gasolio e benzina verde); Monteshell, corso Prestinari (benzina, gasolio e benzina verde). Questi, invece, gli impianti self-service: Agip, piazza Solferino (benzina, gasolio e benzina verde); 08, corso Gastaldi 14; Fia, corso Prestinari 148 (benzina, gasolio e benzina verde); Tamoil, piazza Mazzucchelli (benzina e gasolio); Ip, piazza Cugnolio; Esso, corso Avogadro di Quaregna (benzina, gasolio e benzina verde); Monteshell, corso Prestinari 168 (benzina, gasolio e benzina verde); 08, piazza Sardegna; Fina, S.S. Torino (benzina, gasolio e benzina verde). A **Biella** i rifornimenti aperti aperti oggi sono questi (turno B): Agip, via Galimberti; Agip, via Milano 40; Esso, viale Macallé 50; Ip, via Torino 70; Erg, Ivrea 13; Esso, corso Europa; Monteshell, via Tripoli 5; Fina, viale Cesare Battisti 34. A **Borgosesia** resteranno aperti i seguenti distributori (turno C): Esso, via Veneto e Ip, corso Vercelli. Gli impianti self-service in funzione oggi: Esso, via Veneto; Agip, via Veneto; Erg, via Montrigone. Infine a **Cossato** resteranno a disposizione i seguenti rifornimenti di carburante (turno B): Esso, via Mazzini 1 e 08, via Maffei 17.

CRONACA

Non rispetto gli arresti domiciliari, in manette

E' finito in manette, in esecuzione di ordine di carcerazione, Carmelo Vento, di 34 anni, abitante in città. L'uomo deve scontare 8 mesi per dagli arresti domiciliari. Carmelo Vento è stato arrestato dai carabinieri del Nor. [g. mo.]

SCUOLA

Dibattito alla Ferrari sul mondo del lavoro

Alla scuola media Ferrari di Vercelli è in programma per domani mattina un dibattito, riservato agli alunni delle classi terze. Titolo dell'incontro: «Quale professione scegliere nel mondo del lavoro di domani?». Tra i relatori presenti all'incontro Renato Cavagnaro, direttore del Centro formazione professionale «Tamburelli» di Saluggia, e Paolo Galero, vicepresidente dell'Associazione industriale di Alessandria. Moderatore sarà il preside della Ferrari Luigi Maranzana. L'incontro, che durerà due ore, s'inizierà a partire dalle 10. [f. co.]

Lume di candela e pizze a forma di cuore

S. Valentino, cena e pianobar al Capri

VERCELLI. Ah, se Raymond Peynet l'avesse mai saputo per tempo! Avrebbe disegnato i suoi dolcissimi (ed appiccicaticci) fidanzatini un po' meno sulle panchine dei giardinetti e un po' di più a tavola mentre gustano una cenetta (in verità afrodisiaca).

A Vercelli, la cena degli innamorati, come tradizione che dura ormai da sette o otto anni nella notte di San Valentino, è una delle caratteristiche del Nuovo ristorante Capri.

Martedì sera, anche quest'anno, nel locale di via Gioberti, i tavoli saranno preparati con tovaglie color rosa shocking, rigorosamente per due, mentre i piatti garantiti afrodisiaci, verranno serviti alla tremolante luce delle candele. Un repertorio tutto di canzoni d'amore, si diffonderà in maniera live. «Foolish motion», «Smoke gets in your eyes», «L'amore è una cosa meravigliosa»: colonna sonora confezionata alle tastiere da Ubi, vocalist-pianista-bar.

E' Raffaella Amato, la titolare, ad aver avuto l'idea. «Sì, ormai la cena dei "valentini" è una nostra consolidata tradizione - racconta -. Innamorati sempre e, non solo fidanzati. Abbiamo visto negli anni scorsi che c'erano molte coppie sposate, anche non proprio giovani. Chissà per quale misterioso arcano, nell'occasione, si comportavano come se... fosse stata la prima volta!»

Perchè non lasciarsi andare allora, a "delicatezze gastronomiche" adatte a stimolare gli animi romantici? Avrà pensato Raffaella Amato. E la signora Maria, la chef ai fornelli, si è prodigata per scegliere ricette ad hoc!

Non è il caso di rivelare quali e quanti manicaretti saranno a disposizione, ma sembra che il menù sia stato decorato con ammiccanti amorini e cupidi all'attacco dei meno teneri. E persino diavoletti, pronti a sollecitare trasgressioni. per i fidanzatini alla Peynet, quelli della «panchina», che cosa si consiglia? Per loro c'è una pizza a forma di cuore. [g.bar.]

L'arcivescovo

«Per Pasqua riavremo il Crocifisso»

VERCELLI. Il Crocifisso in lamina d'argento tornerà in Duomo per la fine del prossimo mese di marzo, e questa dovrebbe essere davvero la volta buona: lo ha affermato perentoriamente lo stesso arcivescovo monsignor Tarcisio Bertone nell'intervista rilasciata al settimanale cattolico «Corriere eusebiano» in edicola ieri mattina.

Il gigantesco Crocifisso, che la notte dell'11 ottobre 1982 era stato fatto letteralmente a pezzi da ignoti vandali, è tuttora in avanzata fase di ricomposizione a restauro a Torino, in una sala di Palazzo Carignano attrezzata a laboratorio a cura della Soprintendenza.

Di pochi giorni dopo il suo arrivo a Vercelli Bertone si era occupato del Crocifisso ed aveva organizzato una visita a Torino con l'allora sottosegretario ai beni culturali Gianfranco Astori. La restituzione del Crocifisso era stata data per imminente, ma di anno in anno ha continuato a slittare per la difficoltà incontrate dai restauratori.

[w. ca.]

Si mobilita il centro sinistra in appoggio alla candidatura dell'ex presidente Iri

Un comitato per Prodi premier

Gaietta (pds): ne faranno parte le persone che hanno a cuore la politica seria e ragionevole. Il progetto si concretizzerà nei prossimi giorni. Intanto il ppi rivendica la propria autonomia dalla segreteria nazionale

Si mobilita il centro sinistra per costituire il comitato pro **Romano Prodi**

VERCELLI. Prodi si propone come premier del centro sinistra e in mezz'Italia nascono comitati spontanei d'appoggio alla candidatura dell'ex presidente Iri. In città se ne parla, soprattutto negli ambienti pidiessini, ma il progetto è ancora concretizzato.

A tirare le fila si dice l'ex consigliere comunale della Quercia Giorgio Gaietta. Lui in prima battuta si schermisce e risponde usando le parole del direttore dell'Unità Walter Veltroni, «mi chiamo io sono pronto». Poi ammette: «Ci stiamo lavorando, ma non c'è ancora nulla di definito. Abbiamo scambi di idee con alcune persone».

Comunque che il comitato nasca è scontato. Testuale: «La mossa in pista di Prodi produce mutamenti, mette in movimento le cose in modo serio e profondo: Vercelli non è fuori dal mondo».

I nomi dei primi «amici» di Prodi? «L'area politica di riferimento è chiara». Quindi il pds, la sinistra ppi, i laburisti, i verdi e gli ex di Alleanza democratica: questo è il quadro generale, sicuramente vicino anche a Vercelli. «Sarà un gruppo di persone - aggiunge Gaietta - che ha a cuore la politica seria e ragionevole, che nulla ha a che vedere con l'altra parte». Cioè con il Polo delle libertà, tabù da neppure essere nominato.

Difficile ipotizzare se e come il «comitato per Prodi» potrà essere riproposto alle elezioni vercellesi. Il cartello della sinistra appare scontato (resta da verificare con o senza Rifondazione), rimane in sospeso la posizione del ppi. La direzione provinciale ha inviato alla segreteria nazionale un appello a non personalizzare lo scontro e ad appoggiare unitariamente l'attuale governo.

Il segretario Alessandro Bizjak rivendica anche l'indipendenza dei comitati provinciali, quindi anche del suo, di scegliere alleanze e candidati sulla base dei programmi e non a seguito di strategie preconfezionate. [f. co.]

IL CUORE DELLA PROVINCIA

LETTERE AL GIORNALE

Expo a Borgosesia parla Buonanno

Molti mi hanno chiesto un parere sull'Expo di Carnevale che sarà realizzato a Borgosesia desidero esprimere pubblicamente il mio pensiero e portarlo a conoscenza di serravallesi e frazionisti. Che l'expo sia manifestazione positiva è fuori dubbio: tutto ciò che promuove la Valsesia può aiutarla ad uscire dalla crisi che l'affligge. Spero che l'iniziativa incontri successo che, con altra denominazione, ha avuto a Serravalle, Comune che per primo (mi permetto l'immodestia) riscoprì la possibilità di offrire una manifestazione vivace a costi zero, dopo che la latitanza dell'Ente Fiera Valsesiano sembrava aver fatto tramontare le possibilità fieristiche nella nostra valle. «Piatto ricco, mi ci ficco» mi dice, e no? Vedendo che le cose hanno funzionato per Serravalle, eccoci con Borgosesia che ha deciso di vedere se l'Expo può andar bene anche per lei, ricollegandola ad un'antica tradizione. Ottimo, anzi, se all'Amministrazione Serravalle si fosse detto qualcosa avremmo a disposizione la nostra esperienza, ma evidentemente la fretta di arrivare primi ha fatto sì che fosse il mio dire in giro che si tentava di organizzare una fiera, magari «Biella Fiere» che, al contrario dei nostri enti omologhi, funziona.

Ora temo di sapere che, per Serravalle, organizzare nel mio un Expo non sia più strada praticabile. Lo scorso anno abbiamo visto come due expo ravvicinate nel tempo non fossero la scelta più indicata; inoltre non possiamo competere, in spazi e strutture, con Borgosesia. Chi non ha mezzi deve contare sulla fantasia e così studieremo qualcosa di alternativo. Posso dire a serravallesi e frazionisti che la loro massiccia risposta al questionario riportato sul Serravallino darà un'importante indicazione all'Amministrazione su quali iniziative allestire. Quanto all'Expo di Carnevale, speriamo che abbia successo, con l'auspicio che migliorino sia la manifestazione sia la correttezza di chi l'organizza.

Gianluca Buonanno, sindaco di Serravalle Sesia

NUMERI UTILI

AUTOAMBULANZE

Vercelli: telefono (0161) 213.000 Rossa; **Cigliano:** tel (0161) 44.800; **Gattinara:** tel. (0163) 832.600, **Santhià:** tel. (0161) 92.91; **Trino:** tel. (0161) 801.465; **Biella:** tel (015) 20.100 20.101; **Borgosesia:** tel. (0163) 25.333; **Cavaglià:** tel (0161) 966.066, **Cossato:** (015) tel 922.123; **Varallo:** telefono 54.454; **Crescentino:** telefono (0161) 841.122; **Volontari Soccorso Grignasco:** telefono (0163) 418,617

PRONTO SOCCORSO

Vercelli: S Andrea, telefono (0161) 593.333; ambul., telefono 217 000
Gattinara: telefono (0163) 822.245
Santhià: telefono (0161) 929.211
Biella telefono (015) 350.3313.

FARMACIE DI TURNO

A **Vercelli** oggi è di turno con apertura obbligatoria (dalle 9 alle 15 e dalle 20 a battenti aperti; dalle 12,30 alle 16 e dalle 20 alle 9 a battenti chiusi e con chiamata notte medica urgente): *Farmacia Centrale*, via Lavizzy 5, tel. 64.614

A **Biella** turno principale: *Farmacia Pianfino*, Cossato 5 (Vernato), tel. (015) .

Altro turno principale delle farmacie: ore 9-12,30 e 15-19,30 compresi i giorni festivi. altre la farmacia su presentaz. di urgente.

Per gli altri Comuni della Provincia, le farmacie svolgono anche la reperibilità .

Gattinara, *Dr. Gaudenzio Contrezzari*, Garibaldi 84, tel. (0163) 833.417.
Borgosesia, *Dr.ssa Valeria Boca De Giuli*, viale Rimembranze 58, tel. (0163) 21 910.
Varallo, *Dr. Anselmetti*, corso Umberto I 12/14, tel. (0163) 51.180.
Andorno Micca, *Dr. Stefano Savino*, Veneto 111, tel. (015) 472.779.
Mongrando (Curanuova), *Dr. Renato*, Montecello 85, tel. (015) 666.686.
Sandigliano, *Farmacia Maria Ausiliatrice della Dr.ssa Raffaella Pongiluppi Clerico*, Gramsci 4/bis, tel. (015) 691.050.
Netro, *Dr.ssa Mirella Bonasso*, via Roma 1, 65.585 e **Cavaglià** Dr. Giancarlo Borsol, via Vercellone 16, tel. (0161) 96.040.
Pontone, *Dr. Pietro Bollone*, via Provinciale 297, tel. (015) 777.090.
Vigliano, *Dr. Nicola Rolando*, via Milano 145, tel (015) 510.211.

GUARDIA MEDICA

Vercelli: tel. (0161) 255.050; **Arborio:** tel. (0161) 56.384; **Biella:** (015) 20.848/9; **Borgosesia:** tel. (0163) 25.513, **Cavaglià** (0161) ; **Cigliano:** tel. (0161) ; **Cossato:** tel. (015) 922.801; **Crescentino:** tel. (0161) 842.555; **Gattinara:** tel (0163) 835.411; **Santhià:** tel. (0161) 929.200, **Trino:** tel. (0161) 829.585.

STATO CIVILE

VERCELLI

NATI. Matteo Bianco, Miriam Capobianco, Laura Astolfi, Antonina Ce, Mauro Greco, Lorenza Giva, Ilaria Cafasso, Marco Summa.

Maria Campagnolo, anni, suora pensionata; Ester , 82 anni, pensionata; Carolina nero, 56 anni, coltivatrice diretta.

SI SPOSERANNO. Roberto Vattimo 25 anni, saldatore Rosellina Scola, 19 anni, barista; Giuseppe , 26 anni, carpentiere con Giuseppina Argento, 19 anni, casalinga.

BIELLA

MORTI. Eva Bullo, anni, pensionata.

SI SPOSERANNO. Andrea Cicchetti, 26 anni, promotore finanziario, con Romina Pietracatella, 24 anni, impiegata.

Fabio Burzio, Miky Nicolello, Giulio Medea.

Ercole Tamone, anni, pensionato

MIAGLIANO

NATI. Denis Passaglia.

ATTIVITA' AMMINISTRATIVA

Vercelli. All'Informagiovani del Comune è disponibile materiale relativo alla cooperativa incontro Genova che animatori turistici. Per ulteriori informazioni telefonare allo 0161-25.27.40.

GLI APPUNTAMENTI

A scuola teatro il Tam Tam

Il centro di attività espressive Tam Tam di Vercelli, in collaborazione con il Cidi, Centro di iniziativa democratica degli insegnanti, ha organizzato corsi per docenti di scuola materna, elementare e media di primo grado. Ecco parte del piano studi. «Tecniche teatrali», primo livello: otto incontri per 20 ore complessive. «Allestimento spettacolo», secondo livello: 8 incontri per ore complessive. «Carte in tavola», solo per maestri della materna e delle elementari: 5 incontri per 10 complessive. Ci sono inoltre corsi di tecnica pittorica e di musica. Le lezioni si terranno al centro Tam Tam di corso Libertà 319. Iscrizioni, il martedì dalle 16,30 alle 17,30 e dalle 19 alle o il venerdì dalle 16,30 alle 17,30. Informazioni anche telefonando allo 0161.25.52.17.

ATTIVITA' RELIGIOSE

Le preghiere dei cristiani

Oggi alle 11, nella chiesa di San Michele a Vercelli, nell'ambito delle iniziative per l'unità dei cristiani, verrà celebrata una liturgia cattolica in rito slavo bizantino (detta Giovanni Crisostomo).

Lo show della pubblicità

Al Centro giovanile di piazza Giovanni XXIII a Santhià, sarà realizzata da giovedì 16 a domenica 19 febbraio, una mostra dal titolo «Immagini e linguaggi della pubblicità». L'iniziativa verrà realizzata dal Comune, in collaborazione il gruppo Educazione, socialità animazione. Ecco gli orari: giovedì 16 e venerdì 17 dalle 17 alle 19, sabato 18, dalle 15 alle 19 e domenica 19 dalle 10 alle 12 e dalle 15 alle 19.

DIBATTITO

Incontro sulla «Partecipanza»

Questa sera alle 21 si terrà un incontro al ristorante Sport Robella, dell'Associazione culturale «La lanterna di Diogene». Il tema sarà trattato da Franco Crosio e riguarderà «Origine e futuro del bosco della Partecipanza».

SOLIDARIETA'

[redacted] L'ALLUV[redacted]

Ieri mattina «La Stampa» tra i ragazzi delle scuole di Trino e Crescentino

«Grazie, fate festa con noi»

Musica, letture e disegni dedicati ai giorni della piena hanno accompagnato le brevi cerimonie di consegna dei premi. Il messaggio inviato dai bambini di elementari e medie [redacted] Specchio dei tempi

SONO radunati in palestra, seduti silenziosi sul parquet. Aspettano, in una scuola fiorita e allegra [redacted] disegni, risparmiata per [redacted] soffio dalla piena del Po, i giornalisti de «La Stampa», i «postini» che questa mattina - un sabato di festa - consegneranno le borse di studio di Specchio dei tempi.

I ragazzi della scuola media «Giolito Ferrari» di Trino hanno preparato un piccolo spettacolo, ma adesso accolgono, con un applauso che non vuole spegnersi, tutti i loro ospiti. Il provveditore Piergiorgio Giannone, il vice sindaco Gianfran[redacted] Osenga, il preside (dell'Iti di Vercelli) Giuseppe Ferraro, il comandante della stazione dei carabieri di Trino, maresciallo Deriu. La preside, Giovanna Taverna, [redacted] presenta ad uno ad uno ai suoi ragazzi. Poi è il nostro turno: Enrico De Maria, responsabile delle cronache di Vercelli e Biella, spiega alla platea in blue-jeans perchè [redacted] nate le borse di [redacted]dio da mezzo milione l'una. «Nei giorni difficili dell'alluvione - dice - mentre i vostri genitori dovevano affrontare tanti problemi, [redacted] siete venuti ugualmente a scuola. Avete fatto più del [redacted]stro dovere, siete diventati uomini».

Pochi minuti per la consegna delle borse di studio, ed è il momento dei saluti. In musica, con i flauti delle terze A e B.

Anche alla scuola elementare c'è attesa. [redacted] salone antico, al primo piano, dove sono riuniti bambini e genitori, la piccola [redacted] si ripete. Sulla parete alle nostre spalle sono appesi i disegni colorati dei bambini che hanno un solo tema: l'alluvione. Celeste Staccotto, il collabotore vicario, dà il via ad un gruppo di piccoli lettori che raccontano dei doni di Natale mandati [redacted] «Specchio dei tempi». «Dovete fare ancora una cosa per noi - dicono i bambini - . Portate il nostro grazie a chi ci ha aiutato».

Siamo a Crescentino, adesso. Nella biblioteca della media Caretto. Il preside, Giuseppe Turino, [redacted] riunito i suoi ragazzi. Non c'è Alessandro Taverna (è malato), che è scampato alla morte sul canotto con le sorelle Ierinò, ma pensa Vittorio Chiò a ricordarlo. Legge a [redacted] di tutti. Crescentino lavora, studia e [redacted] dimentica.

Anche alla scuola elementare, poche decine di metri più avanti, l'appuntamento è in un'aula ampia, genitori e bambini [redacted]. Poche parole del collaboratore vicario Claudio Canato, poi [redacted] ancora Enrico De Maria a raccontare perchè tanti bambini attenti, composti, il [redacted] che spunta quando vengono chiamati a ritirare [redacted]gno e ricevuta, meritano un premio. E' un compito che ci hanno dato i nostri lettori, moltissimi, che in poche settimane hanno costruito un patrimonio di più di [redacted] miliardi per far dimenticare l'alluvione.

[redacted] Martini

[redacted] alto, a sinistra, i ragazzi della [redacted] media «Giolito Ferrari» di Trino. A destra due piccole allieve della scuola elementare e qui [redacted] genitori e bambini sempre della elementare [redacted]. Qui [redacted] Vittorio Chiò e i ragazzi della media [redacted] Crescentino al [redacted] della consegna delle borse di studio In basso [redacted] alunni dell'elementare crescentinese

Ricordo di 2 sorelle

Fra le tante, belle attestazioni di riconoscenza degli studenti trinesi [redacted] crescentinesi ai lettori de «La Stampa», ci ha colpiti, e commossi, il pensiero che i ragazzi della [redacted] di Crescentino hanno dedicato alle sorelle Maria Teresa e Loredana Ierinò, morte per il terribile incidente al gommone dei vigili del fuoco, la mattina del 6 novembre.

Abbiamo ancora, negli occhi e nel cuore, la figura di Ierinò padre, schiantato dal dolore, [redacted] fiero e dignitoso, che dice agli inviati di «Specchio dei Tempi»: «Grazie, non ho bisogno di nulla, riuscirò a seppellire le [redacted] due ragazze con i miei soldi».

Fu tutta Crescentino ad avvisarci che Ierinò aveva invece bisogno d'aiuto. Più di tanti altri.

Sono passati tre mesi, la ricostruzione è incominciata, ma molte strade, parecchie case, boschi e giardini portano ancora i segni di quel giorno.

Le ferite che stentano a rimarginarsi sono però quelle che non [redacted] vedono, profonde come sono nell'anima.

I ragazzi della media di Crescentino hanno capito, da veri uomini, che nessuno muore per sempre se il suo ricordo [redacted] viene cancellato dall'oblio

E [redacted] hanno dato, in pochi minuti, un'ammirevole lezione di vita. **[e. d. m.]**

Domani mattina

Università un summit al ministero

VERCELLI. Domani [redacted] parlamentare trinese Roberto Rosso e il presidente della Provincia Gilberto Valeri incontreranno il sottosegretario all'Università Sergio Barabaschi. Inutile dire che il tema della riunione saranno i finanziamenti (mancati) all'Ateneo vercellese.

Il problema, lo ricorderete, è doppio. Da un lato l'Università di Vercelli è stata esclusa dal piano preparato [redacted]all'ex ministro Podestà che assegnava i fondi '94 per la gestione dei corsi, dall'altro l'Ateneo non compare neppure nel decreto ministeriale ch[redacted] assegna i fondi per l'edilizia universitaria. Una [redacted] opposta a quella delle Facoltà di Alessandria e Novara, comprese in entrambi i provvedimenti (dieci miliardi da dividere nel primo caso, venti nel secondo).

Anche la richiesta della delegazione vercellese [redacted] sottosegretario sarà doppia. Primo: «cancellare» il piano dell'ex ministro Podestà, ora all'esame della Commissione istruzione della Camera, che prima di pronunciarsi ha dichiarato di voler sentire il nuovo ministro Giorgio Salvini. Secondo: intervenire sul decreto per l'edilizia, che ha già quasi completato il suo iter ed ora è alla Corte dei Conti per la [redacted]istrazione. Una situazione più complessa, che potrebbe risolversi soltanto con l'inclusione in extremis di Vercelli o con il ritiro del provvedimento. **[r. m.]**

COMUNE DI CARESANABLOT
PROVINCIA DI VERCELLI

IL SINDACO

[redacted] sensi dell'art. 17 comma 4° e dell'art. 15 comma [redacted] della Legge Regionale 5.12.77 e successive modifiche ed integrazioni

RENDE NOTO

che con deliberazioni del Consiglio Comunale [redacted]. 47 in data 23/12/94 esecutiva [redacted] norma di legge, è stata adottata variante al Piano Regolatore Generale.
Gli atti rimangono depositati presso l'ufficio di Segreteria Comunale per 30 giorni [redacted] partire dalla data del presente avviso.

Caresanablot, [redacted] 09/02/1995.

IL SINDACO
Italo Grosso

CARNEVALE DI TOLLEGNO

VENERDÌ 17 FEBBRAIO
ore 20,45 - Arrivo in Municipio del Gatto e della [redacted], apertura del Carnevale 1995. Consegna delle Chiavi.
ore 21,30 - Sfilata per via Garibaldi, con la partecipazione delle Maschere ufficiali dei Carnevali Biellesi, alla volta della Baita del Gatto

Serata danzante con i *MESSENGERS*

Intermezzo gastronomico per tutti i presenti

[redacted] 18 FEBBRAIO
ore 15,00 - CARNEVALE DEI BAMBINI nella Baita
ore 21,30 - VEGLIONISSIMO DI CARNEVALE [redacted]
TONY D'ALOIA

[redacted] 19 FEBBRAIO
ore 11,15 - S. MESSA in Chiesa Parrocchiale in suffragio dei componenti il Comitato, defunti.
ore 14,30 - SFILATA DI CARNEVALE
ore 15,30 - Pomeriggio giovane con la DISCOTECA MOBILE
NUMBER ONE
[redacted] 21,30 - MUSICHE e BALLI per tutti con la discoteca
NUMBER ONE

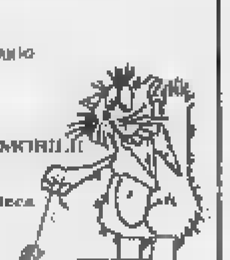

LUNEDÌ 20 FEBBRAIO
ore 14,00 - Visita del Gatto e della Micia alla Scuola Materna e all'Asilo Infantile
ore 15,30 - Distribuzione FAGIOLATISSIMA
ore 16,00 - MENSA DEL PENSIONATO in Baita
ore 21,30 - GRAN BAL DAL LUNES suonerà l'[redacted] di
FRANCO BAGUTTI

MARTEDÌ [redacted]
ore 9,00 - Visita [redacted] Gatto e della Micia agli anziani ed ammalati nelle rispettive abitazioni
ore 12,00 - Il Gatto e la Micia a pranzo con gli ospiti della Casa di Riposo "Domus Tua"

Per la pubblicità su
[redacted]
PK publikompass
SALDOINI sol Agente Publikompass spa
Via Duchessa Jolanda, 20 - 13100 Vercelli
[redacted]. (0161) 250.754 - 625.92 - fax 649.3325

[redacted]NTOTECNICI QUALIFICATI
[redacted] maturato significative esperienze in protesi fissa
[redacted] protesi mobile
inviare curriculum dettagliato a SALDOINI ag. PK

CARNEVALI, [redacted]

Oggi la prima delle [redacted] grandi sfilate nel centro valsesiano. Fagiolate [redacted] Vercelli, «paniccia» e ballo dei bambini [redacted] Varallo

I carri [redacted] Borgosesia, beffati gli animalisti di Santhià

Volevano bloccare il corteo dei maialini e si trovano di fronte alle maschere

Le maschere di Borgosesia che apriranno il corteo mascherato (FOTO ...)

VERCELLI. Oggi [redacted] carnevale in provincia entra nel [redacted] delle manifestazioni. [redacted] Borgosesia alle 14,30 prenderà il via la prima delle tre sfilate. Aprirà il corteo allegorico il carro di Peru Magunella [redacted] Gin Fiammaà. Seguiranno i carri [redacted] rioni che partecipano al palio. «Cambiano gli uomini... ma la musica [redacted] sempre la [redacted] dal rione Bettolo, «Carnevale che favola» del rione Cravo, «Speriamo che decolli» del rione Oca Grassa, «Giochi di fantasia» [redacted] rione Montrigone e «Che bell'Italia...» del rione Valbusaga. I gruppi in maschera arrivano invece dal rione Agnona [redacted] «Prà [redacted] S.Anna». Partecipano, come da tradizione, i [redacted] Mati d'la Cà di roit, i Matai dal Borg e il Comitato [redacted] Purcell.

Nel capoluogo, il Carvé rispetta il classico copione gastronomico, con [redacted] «sopralluogo con assaggio» [redacted] parte [redacted] Bicciolano e Bela Majin. Alle 10,30 in corso Abbiate verranno [redacted]stribuiti i friceu preparati dal comitato Nuova Vercelli. Tre invece le fagiolate in programma. Alle 11,30 [redacted] Billiemme, alle 12 [redacted] Porta Torino e alle 12,30 al rione Concondia.

Ancora in Valsesia, si potrà gustare [redacted] Varallo la paniccia, il caratteristico minestrone di riso. Appuntamento [redacted] rione Sebrei, mentre al rione Belvedere ci [redacted] il ballo dei bambini.

Frattanto [redacted] Santhià i carnevalanti stanno [redacted] ridendo per la beffa giocata ieri agli animalisti che dall'alba si erano appostati nei pressi [redacted] mattatoio con carte da bollo [redacted] videocamere pronti a documentare e denunciare i presunti maltrattamenti che i maiali destinati [redacted] macello avrebbero subito durante la loro «passerella» per le [redacted] del centro. La tradizione del carnevale, infatti, prevede che i maiali destinati al macello vengano fatti sfilare per il corso principale, [redacted] modo da [redacted]tire ai passanti di apprezzarne l'opulenza: da qualche tempo però la sfilata era stata soppressa proprio per le proteste degli animalisti. Quest'anno gli organizzatori avevano fatto trapelare per tempo la voce [redacted] la sfilata sarebbe stata ripristinata: così ieri mattina gli animalisti si [redacted] presentati davanti al mattatoio pronti [redacted] denunciare le presunte sevizie inflitte agli animali. A sfilare però sono stati dodici carnevalanti mascherati [redacted] teste di maiale: in mancanza della coda, il tradizionale fiocco [redacted] era stato fissato tra le orecchie di cartapesta. «E' una burla - ha commentato il "gran patron" della manifestazione Mario Pi[redacted] - perfettamente in linea con lo spirito del nostro carnevale». Oggi a Santhià proseguono le pule. Di turno [redacted] le compagnie dei Bosa e dla Gata Verda. **[r.s.]**

ORGANIZZAZIONE **DITTO ANTONIO - TORINO** - TEL. 011/79.90.38

AUTORIZZAZIONE n° 654 del 12/1/95

Via Martiri della Libertà 14/H

COSSATO

LIQUIDAZIONE

TOTALE

con *Rinnovo Locali*

SCONTI REALI FINO AL 70%

Adidas, Rossignol, Lange, Nordica, Superga, Salomon, Tyrolia, Australian, Dubin, Arena, Diadora, Anzi&Besson, Gigi Rizzi...

E' «giallo» dopo un'interrogazione di An al sindaco

Città Studi, dimissioni di Desana e Gremmo?

BIELLA. E' vero che l'amministratore delegato di Texilia, Gianni Desana, e il presidente di Città Studi, Giovanni Gremmo, hanno rassegnato le dimissioni?

La domanda è stata rivolta ieri dai consiglieri comunali di An Sandro Delmastro e Livia Caldesi al sindaco Gian Luca Susta con un'interrogazione. Il Comune, infatti, è uno degli azionisti della cittadella universitaria.

L'iniziativa ha subito scatenato una caccia alla conferma. Spesso, infatti, quando Delmastro pone all'amministrazione quesiti scottanti già ne conosce la risposta. E anche nel caso di Desana e Gremmo pare proprio che qualcosa di vero ci sia, anche se le dimissioni non sono state presentate.

«Non so se l'amministratore di Texilia abbia dato le dimissioni - spiega il sindaco -. Posso però confermare che l'ipotesi circola da qualche tempo. Gianni Desana ha avuto gravi problemi personali, ma è anche subissato di impegni. E all'Unione industriale si ritiene invece che in questo momento Texilia abbia bisogno di una presenza più assidua».

Aggiunge Susta: «Le dimissioni di Gremmo, invece, mi sembrano una "bufala". E' un uomo dal temperamento vulcanico, e non è la prima volta che, dopo un'accesa discussione, minaccia le dimissioni per poi restare al proprio posto. Non mi risulta quindi che il presidente di Città Studi intenda lasciare».

Giovanni Gremmo Sul presidente di Città Studi è esploso il «giallo» delle dimissioni, sollevato da An Potrebbe lasciare anche Gianni Desana, di Texilia

Da quanto si è appreso a Texilia, Gianni Desana, che lavora a Federpiemonte, abita ad Alessandria e ha perso la casa nell'alluvione del novembre scorso, avrebbe chiesto di essere sostituito. «Non ce la faccio più», avrebbe confidato ai suoi più stretti collaboratori. Di fatto, però, le dimissioni non le ha ancora presentate.

Giovanni Gremmo, che ieri è partito con altri industriali biellesi per la Cina, avrebbe invece minacciato di andarsene al termine di una infuocata discussione sui programmi futuri di Città Studi. Ma alle parole, per il momento, non sono seguiti i fatti. E Giovanni Gremmo, ufficialmente, è ancora al suo posto.

C'è però una postilla nell'interrogazione di An, che lascia intravvedere le motivazioni sui possibili dissapori all'interno di Città Studi.

Scrivono infatti Livia Caldesi e Sandro Delmastro: «Vogliamo conoscere il pensiero della Civica Amministrazione circa il divorzio che si profila tra la parte pubblica e la parte privata, e chiediamo un pronunciamento della giunta circa la volontà pubblica di consentire ai due enti la realizzazione degli scopi sociali». [m. al.]

Il Consiglio di quartiere ha bocciato la proposta anti-fracassoni notturni

Piazzo, è «no» alle sbarre

Respinto anche il referendum fra gli abitanti. Gli amministratori: «Non chiuderemo le porte del borgo, ma ora vogliamo che i vigili facciano rispettare l'isola pedonale»

BIELLA. Sbarre? Referendum? No, grazie, disse il Consiglio di quartiere: che l'altra sera ha bocciato l'idea di chiudere le porte del borgo antico, la notte, agli automobilisti e fracassoni. Non ci saranno le barriere magnetiche, quindi: in compenso si spera nei «blitz» dei vigili urbani. Unico mezzo - secondo amministratori e abitanti - per tenere lontani i disturbatori della quiete.

La proposta di lanciare un sondaggio fra la gente del rione era partita dal presidente del rione, Vittorio Giaume: «Decidano gli abitanti», aveva detto. Ma non accadrà: all'ultima riunione del Consiglio, infatti, la delibera è stata bocciata (5 voti contrari e tre a favore, fra cui quello dello stesso Giaume).

Spiega il presidente: «L'ipotesi della sbarre, adesso, è tramontata. Non se ne parlerà più, perché secondo la maggioranza degli amministratori un'alternativa c'è: è quella di chiedere maggiori controlli alla polizia municipale. E in effetti, l'idea non è peregrina: finora mai nessuno è venuto qui, la notte, per far rispettare i divieti che già esistono, ma che tutti fan finta di non vedere».

L'isola pedonale (da mezzanotte alle 5 del mattino) è ormai vecchia di anni: ci sono i cartelli, ben in vista a tutti gli ingressi del borgo. Ma auto e moto (e relativi conducenti) continuano a ignorarli, e a sfrecciare (impuniti) per le vie «proibite» del quartiere.

Le porte del Piazzo. Di notte, non saranno chiuse ad automobilisti e fracassoni, come aveva proposto il presidente del quartiere. L'ha deciso il Consiglio, che ora chiede di intensificare i controlli dei vigili urbani (FOTOFFETTO)

Vittorio Giaume, da parte sua, è sempre stato il grande «sponsor» della soluzione più drastica: chiudere gli accessi, metterci le sbarre davanti e dare le chiavi del Piazzo soltanto agli abitanti (e solo la notte, ovviamente). Giù lo scorso autunno, dopo un sondaggio della «Stampa», si scoprì che la gente era in gran parte contraria alla proposta. Dice oggi Giaume: «Capisco che i negozianti non siano favorevoli: ma se si interpellassero anche gli abitanti comuni, quelli che vivono qui giorno e notte, forse si otterrebbero risultati diversi». Per questo il presidente voleva il gran referendum sulle sbarre, poi bocciato dal Consiglio.

Adesso, dunque, la guerra ai fracassoni (se mai è cominciata) continuerà con altri mezzi: «Non dico di mandare i vigili qui tutte le notti - spiega ancora Vittorio Giaume -: basterebbe una volta ogni tanto, ma in modo continuo. Così che la gente sappia che, se entra al Piazzo nonostante i divieti, rischia multe pesanti».

Unico ostacolo, l'organico carente dei vigili: i quali - oltretutto - sarebbero costretti a lavorare di notte. Che dice, presidente Giaume? «Che il problema, con un po' di buona volontà, si può risolvere».

Giuseppe Buffa

I FATTI E PERSONAGGI BIELLESI

E il poeta della magia svelò i segreti delle fate

E' stregato dalla magia, Marco Conti.

Innanzitutto dalla magia della parola e della metafora, e quella forma alta della parola che è la poesia.

Per questo ama e insegna l'una e l'altra.

Ma ama anche la magia nelle sue espressioni più immediate: le fate benefiche e dinfano hanno i loro capelli composti in bei colori, oppure gli elfi servizievoli e burloni.

E proseguendo di conoscenza in conoscenza, giunge a frequentare e ad amare anche quelle fate maligne, spettinate e nasute, oltreché dotate di raccapriccianti piedi palmati, comunemente note come «masche».

E ama gli elfi anche quando sono malevoli e ribaldi, e disdegna omacci selvatici ed irsuti fin sotto gli occhi.

E il «babi» persino, che di tutte le creature si direbbe proprio la più sgraziata e più ripugnante.

Marco Conti è sedotto dalla lettura di fate, masche, elfi e «om sarvej».

Indaga, interroga, raffronta, che in filigrana contengono messaggi cifrati, comunicazioni criptiche fra epoche e popoli diversi e remoti, forse una lezione, forse una risposta, magari attuali ed utili a noi che siamo, a ben pensarci, così simili ed immutati da quei mittenti lontani.

Ma non ci è dato conoscere il contenuto di quei messaggi, la chiave per leggerli è andata perduta.

Marco Conti ha scritto un libro tutto questo.

Su fate e masche, su alberi dell'abbondanza, su pietre fecondatrici, sugli incantesimi della mezzanotte, sulle insidie del mezzogiorno, sui molti messaggi che attraversano il nostro universo sbadato.

Il titolo del libro è «L'abbondanza. Le fate è una processione illuminata dai mignoli», sottotitolo: «Una lettura del folclore e delle leggende biellesi», editore Leone & Griffa.

Questo libro di Conti porta avanti di un passo ampio le nostre conoscenze di quel folclore biellese che già ci era stato raccontato con tanta sensibilità e passione da Virginio Majoli-Faccio.

Perché l'opera di Conti pone le figure dei nostri miti in relazione a quelle analoghe del folclore europeo, intesa come altrettante metafore di un mondo sconosciuto».

Per cui, il cerchio della danza magica ora si allarga, le fate che abitano il Roc di Muzzano danzano con quelle delle Barmes della Valle d'Aosta.

E ancora: l'«om sarvej» della nostra valle del Cervo danza con i suoi colleghi della Val Fersina e della Valle di Fassa; le lavandaie di Cossila e le Norne dei Celti e con le misteriose «banshidhe» irlandesi dai seni lunghi.

La nostra Bella Ginevra danza con la Melusina di Fontainemore, con Circe e con Morgana e la Mab di Shakespeare, mentre il nostro Babi balla a braccetto con l'antico capro espiatorio.

Grazie a questo libro di Marco Conti quella danza dei nostri miti estendendosi sfuma di confini fisionomie e messaggi.

Fino a diventare il volto unico dell'umanità, che già contiene tutte le domande, e tutte le risposte.

Pier F. Gasparetto

Dopo l'alluvione

Il Kiwanis ripristina mulino di Netro

BIELLA. L'ultimo mulino ad acqua della Valle Elvo rivivrà grazie all'intervento del Kiwanis. Il canale che porta l'acqua alla grande ruota, gravemente danneggiato dall'alluvione di novembre, sarà ripristinato e spese dal club di servizio.

Il «Mulin 'd la sareja» è caratteristica costruzione di frazione Cerea dove Rosanna Martinetto macina il grano e il granoturco con i metodi di una volta. Per la Valle è quindi anche un'attrazione turistica, un bene da salvaguardare.

Così quando dopo l'alluvione al Kiwanis si sono posti il problema di come aiutare chi aveva subito gravi danni, la richiesta di aiuto che arrivava da Netro è stata subito raccolta. I soci si sono tassati per raccogliere la somma necessaria per finanziare i lavori: 5 milioni. E venerdì il presidente del Kiwanis, Gianni Benigni, ha consegnato l'assegno al sindaco di Netro Fausto Governato Greggio. I lavori di ripristino quindi potranno iniziare subito. [r. b.]

Un macchinista dei Cobas si rivolge al sindaco e all'Usl: «Proteggete i ferrovieri»

Esposto contro i treni all'amianto

Si teme che le due littorine, «sigillate» in settimana, possano aver inquinato l'ambiente. Ma gli esperti del servizio d'Igiene assicurano: «Nessun pericolo per la salute, le scorie tossiche non possono fuoriuscire»

BIELLA. La scoperta alla stazione San Paolo di due vecchie littorine coibentate (cioè isolate) con l'amianto ha destato preoccupazione tra i lavoratori delle ferrovie. E nonostante le porte e i finestrini delle carrozze siano stati ermeticamente sigillati, un macchinista dei Cobas, Marino Cerutti, di Borgomanero, ha inviato un esposto al sindaco Gianluca Susta e al responsabile dell'ufficio di Igiene, Piunti.

Nel documento, Cerutti ricorda che le automotrici, ferme in stazione da almeno una decina d'anni, «avevano i finestrini abbassati o rotti; quindi, dato il loro precario stato di conservazione, qualora contenessero amianto, questo si sarebbe potuto espandere nell'ambiente, pregiudicando con la sua pericolosità la salute pubblica».

Il macchinista quindi chiede al sindaco Susta di verificare se esistano eventuali rischi. «e ove li riscontrasse, di intervenire a termini di legge». Cerutti, prima di interessare il sindaco di Biella, aveva telefonato alle prefetture di Novara e di Vercelli e alla stessa Unità sanitaria laniera.

Il problema, però, non sembra così grave come prospetta il macchinista dei Cobas. Spiega il dottor Giacomin, dell'ufficio di Igiene: «L'amianto, utilizzato nelle carrozze dei treni come isolante termico, è sigillato nelle pareti del vagone. Quindi anche in passato non c'è mai stato alcun pericolo: né per il personale né per i viaggiatori».

«L'amianto è pericoloso in fase di produzione o di lavorazione - aggiunge l'esperto - cioè quando si disperdono nell'aria le fibre di questo metallo, che sono dannose per la salute dell'uomo. Quindi hanno corso rischi gli operai che hanno coibentato le carrozze, o potrebbe correrli chi provvederà alla loro demolizione». Lo stesso discorso vale per i tetti in «eternit» e per le vasche dell'acqua nei condomini. In se non costituiscono un pericolo; ma quando vengono demolite, devono essere prese tutte le precauzioni necessarie. [m. al.]

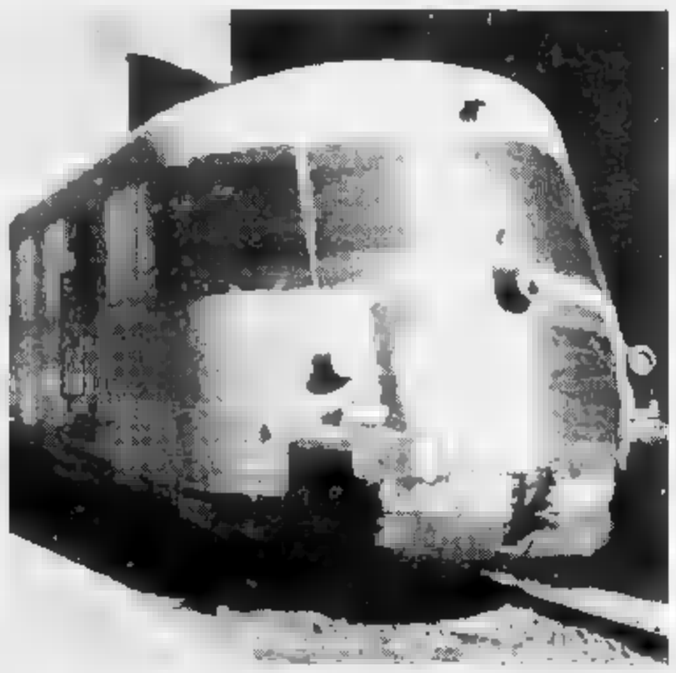

Una delle littorine «all'amianto» parcheggiate alla stazione San Paolo (FOTOFFETTO)

Il coordinatore Carlo Fiori: «Da sei mesi non aveva incarichi direttivi»

Forza Italia: «Xillo? Un iscritto»

Il partito prende le distanze dal broker in cella

Il broker Giuliano Xillo

BIELLA. Il gruppo biellese di Forza Italia prende le distanze da Giuliano Xillo, il broker di 30 anni arrestato l'altro giorno a Nizza con 11 miliardi in titoli rubati.

«Xillo è stato per soli sei mesi il coordinatore ad interim del club del Biellese - scrive Carlo Fiori, coordinatore provinciale del partito di Berlusconi -. Inoltre, a partire da agosto '94, il signor Xillo non ha più svolto alcun compito all'interno del movimento pur restandone un semplice iscritto».

Fiori ribadisce poi la completa estraneità di Forza Italia a riguardo dei guai giudiziari in cui adesso si trova coinvolto l'ex disc-jokey poi diventato finanziere.

«Il movimento non ha nulla a che vedere con quanto accaduto - aggiunge il coordinatore provinciale -. La vicenda rimane nell'ambito del privato».

Il responsabile provinciale di Forza Italia specifica infine che sono sempre stati fatti controlli, nell'ambito del lecito, su tutti i componenti il vertice del partito.

«Su ogni membro del direttivo sono state fatte in tempo espletate le più accurate verifiche a livello giudiziario - conclude Fiori -. Questo però non può purtroppo impedire episodi come quello accaduto».

Nel frattempo non sono ulteriori novità sulla clamorosa inchiesta che ha coinvolto il broker biellese. Giuliano Xillo resta per ora in carcere a Nizza, anche se le autorità italiane hanno già chiesto l'estradizione.

Il giovane finanziere è stato arrestato perchè trovato in possesso di 11 miliardi in titoli rubati, due anni fa, al Credito sportivo di Roma. Nel maxifurto erano spariti 25 mila titoli in bianco, ognuno «avvalorabile» per un miliardo. [d. p.]

A Salussola, nel tetto

In una cascina operai trovano 2 bombe a mano

SALUSSOLA. Due bombe a mano, modello Srcm, in buono stato di conservazione e perfettamente in grado di esplodere, sono state trovate l'altro giorno in una cascina di via «Pista nuova» a Salussola, in frazione Arro.

Nell'azienda agricola, di proprietà dei fratelli Chiavassa, si stava rifacendo parte del tetto: durante i lavori di ristrutturazione i muratori hanno scoperto la presenza dei pericolosi ordini.

Si tratta di due residuati bellici della seconda guerra mondiale. I modelli Srcm fanno però ancora parte della dotazione dell'Esercito, seppure in tipologia più moderna.

Del ritrovamento sono stati avvisati i carabinieri che hanno provveduto a sequestrare le due bombe. Gli ordigni sono stati presi in consegna dagli artificieri della polizia: gli agenti li hanno fatti brillare. [d. p.]

Accusò i veterinari

Allevatore condannato «Cucciolo mio»

BIELLA. In venti accusavano di aver venduto dei cuccioli malati che in pochi giorni erano morti. Lui si difese sostenendo che era tutta colpa dei veterinari biellesi: ora ha patteggiato una condanna a 1 milione e mezzo di multa, evitando così il processo per diffamazione.

Dante Bellelli, allevatore di Correggio, titolare della società «Zoo Emiliano» aveva organizzato nell'inverno di due anni fa la mostra «Cucciolo mio», che si svolse a Gaglianico. Molti biellesi approfittarono dell'occasione per acquistare dei cani anche a prezzo piuttosto elevato: ad esempio Yorkshire da mezzo milione, con pedigree e libretto sanitario. Ma venti animali morirono poco dopo. Dante Bellelli accusò i veterinari biellesi di non saper fare il loro mestiere. L'Ordine provinciale allora presentò una querela per diffamazione. E l'allevatore ha preferito patteggiare. [d. p.]

Per inquinamento

Dal pretore il marchese Fracassi Ratti

BIELLA. Il marchese Umberto Fracassi Ratti Mentone, titolare della «Pettinatura italiana spa» di Vigliano, sarà processato mercoledì prossimo in pretura per una vicenda d'inquinamento. Oltre a lui, dovrà rispondere dello stesso reato anche il titolare di un altro «colosso» tessile, la «Pettinatura biellese» sempre di Vigliano.

Erano stati i funzionari dell'Usl a compiere i prelievi che risultarono superare i limiti imposti dalla normativa. Gli imprenditori però sostengono che proprio in quei giorni stavo per partire l'allacciamento alla rete del Cordar.

Per il progetto le aziende avrebbero speso centinaia di milioni e già da tempo risulterebbero perfettamente in regola con la normativa, che nel frattempo è stata modificata un decreto reiterato volto e mai trasformato in legge. [d. p.]

Convegno ad Asti per indicare soluzioni dopo i disastri causati dall'esondazione del Tanaro

Operazione fiume sicuro

Le risorse dell'ingegneria naturalistica

Le campagne dell'Astigiano sommerse dal Tanaro. Sotto: l'assessore Mercedes Bresso

ASTI. Argini «saltati» in più punti, alvei ingombri di detriti: i segni dell'alluvione di tre mesi fa sono ancora visibili lungo numerosi corsi d'acqua piemontesi, a partire dal Tanaro.

Come ripristinare lo stato di sicurezza dei fiumi e più in generale, programmare interventi sul territorio nel rispetto dell'ambiente e a protezione delle comunità? Alla domanda ha cercato di rispondere il convegno tenutosi ieri a Palazzo Ottolenghi sul tema: «Tecniche di ingegneria naturalistica per la gestione del territorio». A confronto, invitati da Comune, Wwf Italia e Legambiente, tecnici italiani e stranieri, amministratori locali e regionali.

«La recente alluvione - ha ricordato il sindaco Alberto Bianchino - ha sottolineato in modo drammatico come gli effetti devastanti di una calamità naturale possano amplificarsi per effetto di negligenze, incuria e leggerezza nella gestione del territorio». Un'esperienza che l'Astigiano, così duramente colpito, non vuole ripetere. Di qui la decisione del Comune di organizzare un convegno «come momento di riflessione su quanto accaduto - ha sottolineato Bianchino - per ripartire con una ricostruzione e una pianificazione del territorio più oculata e fondata sulla massima considerazione della risorsa ambientale». In attesa che il piano di bacino del Tanaro diventi realtà, Mercedes Bresso, assessore alla Pianificazione territoriale nella Giunta piemontese, ha ricordato «la necessità operativa, per la Regione, di gestire l'intera fase della ricostruzione nei centri alluvionati: autorizzazioni, controlli, rotaldi per accelerare al massimo le procedure».

Esperto di sistemazioni idrauliche, l'ingegner Virgilio Anselmo ha giudicato opportuno, da parte dei Comuni «includere obbligatoriamente, fra gli elaborati richiesti nella redazione dei piani regolatori, anche una relazione con la descrizione degli effetti degli eventi alluvionali che hanno interessato il territorio e una relazione idrogeologico-idraulica per i corsi d'acqua, soprattutto nei tratti interessati dal centro abitato o dalle zone di nuova urbanizzazione». Gli esempi forniti dal tecnico Helgard Zeh hanno indicato l'efficacia dell'ingegneria naturalistica nel recupero e la rinaturalizzazione dei corsi d'acqua. Un fatto che ha bene impressionato la numerosa platea. Per non ingenerare false aspettative, tuttavia, Giuliano Sauli, presidente dell'«Aipin» (l'associazione specializzata in materia) ha precisato che «nel rifacimento degli argini non si può sostituire tutto il cemento con gli alberi». «Entro certi limiti le opere rigide sono necessarie», ha precisato.

In ogni caso l'Astigiano attuerà in futuro due interventi di ingegneria naturalistica: lungo il Tanaro e in un'area boschiva (Valmanera) alla periferia del capoluogo per trattenere una collina franosa.

Laura Nosenzo

Lo sport alluvionato 6 miliardi per i mutui

TORINO. In un incontro tenutosi l'altro giorno a Torino a cura del Comitato locale del Coni, sono stati definiti gli interventi economici a favore delle società sportive colpite dall'alluvione dello scorso novembre.

Com'è noto, il presidente del Coni nazionale Mario Pescante e la giunta avevano stabilito di devolvere a favore delle zone sinistrate l'equivalente dell'incasso di una giornata di Totocalcio, quantificato in 16 miliardi di lire. In un primo tempo la dirigenza romana aveva stabilito di concedere i contributi soltanto per il recupero degli impianti compresi nei comuni dichiarati «alluvionati», ma l'intervento dei Comitati provinciali del Coni ha fatto sì che venissero prese in considerazione anche le strutture che, per il fatto di sorgere in riva a fiumi o laghi, erano state danneggiate dalle acque esondate in seguito alle continue piogge dei primi giorni di novembre.

In seguito ai tempestivi sopralluoghi da parte di architetti, ingegneri, geometri e tecnici contattati dai comitati locali del Coni, si è così potuta tracciare una mappa degli interventi più urgenti, tenendo presenti alcuni principi di massima: classificazione dei danni a seconda che siano stati arrecati ad impianti, attrezzature fisse, indumenti e attrezzature mobili; esclusione dai contributi di quegli impianti che non siano (o fossero) in regola con le vigenti norme comunali; accertamento che le società danneggiate siano effettivamente affiliate a federazioni sportive e svolgano (o svolgessero prima dell'alluvione) regolare attività.

Questo in sintesi l'elenco dei contributi. Provincia di Torino: lire 2384 milioni per 67 interventi in 32 comuni; provincia di Alessandria: lire 2083 milioni per 36 interventi in 12 comuni; provincia di Asti: lire 990 milioni per 29 interventi in 9 comuni; lire 1628 milioni per 44 interventi in 15 comuni. Sono circa 7 miliardi che, insieme con quelli destinati ad altre province non piemontesi (liguri, lombardo, emiliane e toscane), raggiungono la somma complessiva di circa 10 miliardi. Rispetto ai 16 varati dal Coni, restano quindi 5-6 miliardi assegnati, che serviranno per abbattere gli interessi per i mutui che le società potranno chiedere (a tasso zero) al Credito sportivo. I contributi Coni alle singole società non possono infatti superare i 150 milioni per ogni intervento e, comunque, non potranno per statuto coprire più dell'80 per cento dell'ammontare dei danni.

Va infine precisato che gli aiuti economici del Coni verranno versati alle società soltanto dopo che gli impianti recuperati saranno riconosciuti nuovamente funzionali e agibili: prima di allora, ai destinatari dei finanziamenti verrà consegnata una lettera di credito che servirà da garanzia per ottenere prestiti e procedere quindi ai lavori di ristrutturazione.

Giorgio Viberti

RASPELLI

Tagliatelle all'agliata con lo stufato d'asino

CASTELNUOVO SCRIVIA (AL)

NE' fuori né dentro i motivi di interesse sono tanti: fuori, a parte le belle vie del storico di Castelnuovo (rimaste abbastanza intatte) l'Antico Piemonte si presenta con facciata anonima di casa anonima. Anche dentro, poi, l'ambiente è quello che è: ingresso comune poi, a destra, la hall dell'alberghetto di paese e, a sinistra, oltre una porta a soffietto, la squadrata da pranzo, un po' tristanzuolo.

Ci sono altre cose sulle quali avremmo da ridire: uno dei soci che serve a tavola in abito troppo casual, con i capelli sale e pepe in coda di cavallo, qualche sigaretta ogni tanto al passe (e per fortuna fumata altrove), con troppo addosso. Avrei anche ridire sulla mancanza di un menu scritto, sul fatto che se chiedo acqua non fredda non si può portare quella che «la prendo fuori» visto che fuori, a fine dicembre, c'erano 5 gradi.

Ma detto questo, la buona volontà c'è ed anche i risultati (pur se con qualche titubanza) ci sono. Innanzi tutto l'arredamento: qua e là pezzi recuperati con passione, come i vetusti bellissimi banconi da macelleria da bar, con la base di marmo rosso con i frontali raffiguranti animali da allevamento da caccia.

E poi c'è la proposta di piatti locali, della tradizione che, evidentemente, solo incontrano il gusto dei forestieri che escono dall'autostrada per Genova, ma anche di quello della gente del posto che ama mangiare come volta.

Sono buoni gli affettati locali, come il lardo il salame (anche su troppo fresco), ghiotto il cotechino caldo con lenticchie, di buona volontà la terrina di anitra (anche se ruspante era però gustosa). Al primo io ho assaggiato due buoni : gli agnolotti al sugo di stufato la grande classicità delle tagliatelle all'agliata, la salsa alessandrina fatta mescolando e tritando pane ammollato nel latte, ed aglio... una odorosa leccornia.

Anche se il cappone lessato ancora qualche parte fredda (segno di precottura e riscaldamenti), era buono e succulento; altrettanto lo stufato di carne d'asino. Al dessert, leggerissima casalinga panna cotta ed il panettone di Maina di Fossano, cosparso di zabaglione caldo fatto al momento. Abbuffata di qualità buona, in una cornice semplice, con ingenuità di qua e di là, per 60.000 lire a testa (compresa una buona bottiglia di vino da dividere in due).

Edoardo Raspelli

(Provato il dicembre 1994).

Castelnuovo Scrivia
(Alessandria)

PIEMONTE

Via Dante 76
Tel. (0131) 85.57.64

Chiuso martedì.

Fascia di prezzo:

Voto: 13,5/20

SOTTO I **10/20** DA PESSIMO A MEDIOCRE
DA **10** A **12/20** DA SUFFICIENTE A DISCRETO
DA **13** A **14/20** BUONO, CURATO E ORIGINALE
DA **15** A **16/20** DEGNO DI CUI SI TORNA
DA **17** A **20/20** SUPER, IRRINUNCIABILE

ANTONIOLI MOTOCICLI CONCESSIONARIA HONDA

GOZZANO - Via F. Beltrami, 57 - Tel. 0322/94624 BORGOSESIA - Via Montrigone, 117 - Tel. 0163/25342

LA CONCESSIONARIA ANTONIOLI OFFRE ALCUNI MODELLI DELLA GAMMA HONDA 1994 A CONDIZIONI IRRIPETIBILI!!!

CBR listino L. 20.000.000 prezzo spec. L. su strada

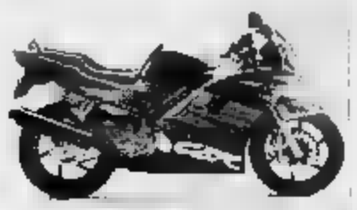

CBR 600 F listino L. 16.045.000 prezzo spec. L. 13.855.000 su strada

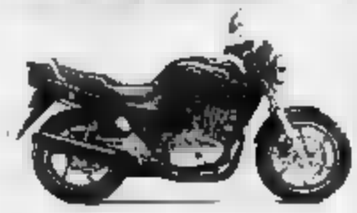

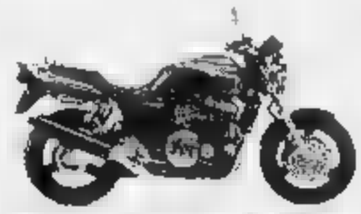

CB 1000 prezzo spec. L. 17.439.000

VF 750 C listino L. su strada

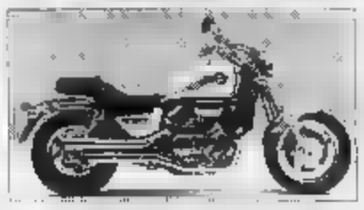

PERMUTE USATO CON NUOVO

PERMUTE USATO CON USATO

Pagamenti rateali a interessi zero

Officina riparazione e assistenza

NX 650 DOMINATOR listino L. 11.090.000 prezzo spec. L. 9.600.000 su strada

Garanzia integrale di 24 mesi ricambi originali in pronta consegna

Saiz S.p.A.

fotolito gigantografie clichès studio grafico
fotoritocchi fotocomposizione duplicazione microfilm
10126 torino via marenco 32 palazzo "La Stampa"
tel.011/634.963 ric.aut.

Vercelli, presentato il calendario dei concerti '95

Viotti, una stagione con stelle e sorprese

VERCELLI. Madrigali e valzer viennesi, jazz e pagine di Bach. Diciannove concerti e un calendario firmato da un vignettista celebre per ricordarne le date.

La Società del Quartetto presenta la nuova stagione musicale scegliendo con cura i nomi dei protagonisti (uno sguardo al panorama delle stelle ma anche ai bravi esecutori vercellesi in carriera) e spaziando tra i generi. Per accontentare un pubblico eterogeneo e per proporre anche appuntamenti insoliti, un tocco alla coreografia e uno al pentagramma.

Il primo appuntamento con il marchio del Viotti è a distanza ravvicinata, mercoledì 15. Il concerto inaugurale (ma fuori abbonamento) è con i King's Singers, un sestetto di «menestrelli» anglosassoni che passano con naturalezza dalle note barocche ai Beatles. David Hurley, Bob Chilcott, Philip Lawson, Nigel Short, Bruce Russel e Stephen Connolly si presenteranno puntuali alle 21,15 sul palcoscenico del teatro Civico.

Il gruppo **The King's Singers** aprirà (fuori abbonamento) l'anno di concerti

Il calendario prosegue segnalando, sabato 4 marzo, ancora al Civico, l'arrivo della Royal Concertgebouw Orchestra di Amsterdam, diretta da Marco Boni. L'11 marzo, questa volta al Salone Dugentesco, è il turno di un «figlio d'arte»: il pianista Jeremy Menuhin (figlio del Viotti d'oro Yehudi). Si resta in tema di «Oscar della musica» con Bruno Canino: il suo pianoforte renderà magica la serata del 14 marzo al Dugentesco.

Il testimone passerà, il 22, (stessa sala) a Dimitri Vorobieff, sempre al pianoforte, mentre il 24 ci si sposta in Seminario con un esemble tutto al femminile: le Wiener Damensalonorchester «Fledermaus», che scelgono pagine di Strauss e Lehàr. Il 10 aprile, al Dugentesco, il Quintetto italiano di ottoni e percussioni schiera il vercellese Francesco Tamiati, mentre la «dinastia» dei Giuranna (Bruno e Riccardo, padre e figlio) alla viola e al pianoforte è di scena il 20 aprile. Il 27, sempre al Dugentesco, suona il Quartetto Fonè, mentre il 5 maggio torna un volto celebre del Viotti: la pianista France Clidat, spesso giurata del concorso internazionale.

Il 12 maggio, sfruttando l'atmosfera del cortile del Seminario, gli Interpreti veneziani, diretti da Paolo Cognolato, presentano un programma di musiche barocche. Il 19, in San Bernardino, suona, con l'emergente Buffardin Ensemble, il vercellese Ivan Rondano.

E' tempo di Viotti d'oro, il 25 maggio al Civico, con il concerto-evento di Gyorgy Sandor. E il 1° giugno Marilyn Horne concede il bis, accanto al pianista Martin Katz: un altro momento di grande musica, sponsorizzato Biver. Il 2 giugno, in San Bernardino, suonano Pavel Berman (figlio del celeberrimo Lazar) e Boris Bekhterev, in duo per violino e pianoforte. Pausa per l'estate e il concorso internazionale poi, in novembre, sono di scena Enrica Ciccarelli al pianoforte (il 9) e gli ottoni della London Brass (il 14), che spaziano dal Cinquecento agli autori moderni. Sono invece da fissare le date dei concerti dell'Orchestra del Teatro Regio e del violinista Stefan Milenkovic.

In via Monte di Pietà il rinnovo degli abbonamenti è fissato per domani (9-12 e 16-19). Per i nuovi abbonamenti, invece, ci sarà tempo da martedì 14 al 3 marzo. Nei prossimi giorni arriverà anche il calendario promemoria dei concerti, arricchito dalle vignette di Ali Onur.

Serena Leale

I MARTEDI' AL CINEMA

Barnabo, poca passione tra le cime di Lavaredo

L'ALLIEVO prediletto di Ermanno Olmi non entusiasma la platea del «Martedì». «Barnabo delle montagne», firmato da Mario Brenta, non va oltre la media del 6,70 e scende al 6,60 per il voto a campione. Anche noi de «La Stampa», con tutto il rispetto per il romanzo di Buzzati e la bellezza delle cime di Lavaredo, ci fermiamo al 7.

FILM EXTRA

Il genio Gould

Ma ora veniamo ai prossimi appuntamenti. Questa settimana, infatti, i «Martedì» al Nuovo Italia raddoppiano. Domani sera Givogre & Co. propongono «Trentadue piccoli film su Glenn Gould», biografia del geniale compositore e pianista canadese girata dal compatriota François Girard.

I cinefili avranno già sentito parlare del modo in cui il film è stato realizzato: all'interpretazione di Colm Feore si affiancano interviste con i musicisti che furono vicini a Gould, come Menuhin e Monsaingoon, ricordi degli amici, testi autobiografici, persino l'animazione. E Bach, il compositore più amato dall'eccentrico pianista, regna sovrano.

«ANGIE»

Geena fugge in Texas

Si cambia totalmente registro, martedì sera, con il film della locandina «ufficiale», «Angie, una donna tutta sola» firmato da Martha Coolidge.

Geena Davis è «Angie»

Geena Davis è la protagonista, Angela Scacciapensieri, residente a Brooklyn ma in fuga verso il Texas. E' sposata e scontenta, vive un'avventura inconcludente con un avvocato di grido, è in rotta con il padre che si è trovato una seconda moglie. Aspetta un figlio quando decide di andare alla ricerca della madre, ma la strada per il Texas è un cammino verso la maturità, una presa di coscienza dei valori della famiglia. Così Angie-Geena (bravissima, stando alle critiche) non potrà che ripercorrere la strada a ritroso, verso casa. **[r. m.]**

GIORNO E NOTTE

VERCELLI

Concerto all'Oscar Wilde

Questa sera dopo le 22,30 all'Irish pub Oscar Wilde di via Trino saranno in concerto i componenti della band Heavy Soul. I lives nel locale si svolgono ogni venerdì e domenica notte.

VERCELLI

Si chiude la festa dei Leoni

Al Tina Pica Rock Café si chiude questa sera la rassegna «Una settimana da Leoni», serie di feste dedicate alla Pro Vercelli, con cimeli e trofei in mostra. Brindisi finale con la squadra e dirigenti. Prossimo show musicale mercoledì sera, con la band Custodie Cautelari.

VERCELLI

I biglietti per la prosa

Al Civico, venerdì andrà in scena «Le relazioni pericolose» di Christopher Hampton, regia di Mario Monicelli, con Geppy Gleijeses, Dominique Sanda, Laura Morante, Yvonne Sciò e Marilù Prati. I biglietti possono essere prenotati ed acquistati al Settore attività culturali e per il tempo libero di corso Libertà 300. Questi gli orari di apertura: lunedì, martedì e mercoledì dalle 8,30 alle 12,30 e dalle 14,30 alle 17,30; giovedì e venerdì dalle 8,30 alle 14. Informazioni allo 0161.252.622.

VERCELLI

Le prevedite di Ruggeri

Sono in prevendita i biglietti per il concerto che Enrico Ruggeri terrà al teatro Civico, mercoledì 29 marzo. Si possono trovare nel capoluogo all'A.Co.P. di via Tripoli 5 (telefono 0161.546.31) e da Dosio Music in via Verdi 36/44 (telefono 0161.25.30.47).

CASALE E VERCELLI

I film fuori provincia

A Novara «Stargate-L'avventura» al Vip, «Once Were Warriors» all'Araldo, «Camerieri» al Faraggiana, «Rivelazioni» all'Eldorado e «Omicidio nel vuoto» al Vittoria. All'Italia di Ghemme «Intervista col vampiro». A Casale Monferrato «Omicidio nel vuoto» al Poli e «Rivelazioni» al Vittoria.

Ai Cammelli è cabaret con l'attore lombardo

Midani, gags in libertà questa sera a Candelo

CANDELO. Lombardo di nascita e romagnolo d'adozione, il comico Norberto Midani approda stasera sul palcoscenico dei Cammelli, portando per la prima volta il cabaret nella birreria di Candelo: un esperimento che, se avrà successo, sarà senz'altro ripetuto.

Nato per stare sulla ribalta, gioioso e ironico, Midani fa satira a colpi di fioretto, più che di clava o di pugnale. La sua comicità non è imprigionata dalla politica, dai palinsesti rigidi o dai produttori: per lui fare spettacolo non è questione di impegno, ma di stati d'animo. Ed è per questo che, ogni sua serata, è un vero faccia a faccia col pubblico.

La carriera di Norberto Midani è cominciata nel '78 a fianco di Gianni Magni, l'ex «Gufo» che ha avuto un ruolo importante nella sua formazione artistica. Poi il suo percorso è passato attraverso il teatro, la tv e i templi del cabaret: dallo Zelig e al Ca' Bianca di Milano al «Fellini» di Roma, dal Caffè teatro di Varese al «Nessun dorma» di Genova.

Le gags del comico lombardo-romagnolo sono ispirate alla vita quotidiana e ai sentimenti. Niente miti di terre selvagge da opporre al nostro inquinamento, e neppure i soliti politici da dileggiare.

Midani passeggia da una battuta all'altra, senza fare proclami. E oltre che della satira, è innamorato della prosa: il comico collabora con un gruppo teatrale veneto, la «Compagnia della calza», con la quale da dieci anni porta in scena uno spettacolo di successo internazionale, vestendo i panni del personaggio di Casanova.

Nel film «La Piovra 4», invece, a fianco di Michele Placido, Midani aveva interpretato la parte del capitano dei carabinieri. **[p. g.]**

STASERA AL CINEMA

VERCELLI

Astra — Inf. or. tel. 255.045 — Or. ap. 15 L. 10.000
Stargate ☎ — di R. Emmerich, con K. Russell, J. Spader, J. Davidson (Usa '94) — Un archeologo decifra una misteriosa iscrizione egizia e varca un portone che lo conduce in un mondo antico e parallelo N. V. 2h 08' **Fantarcheologia**

Nuovo Italia — Inf. tel. 257.744 — Lire 10.000 — Orario apert.: 15
Rivelazioni ☎ — di B. Levinson, con M. Douglas, D. Moore, D. Sutherland (Usa '94) — Un uomo, «molestato» in azienda dalla sua capo, lotta strenuamente per difendere dignità e lavoro. Dal romanzo di Crichton V. M. 14 2h10 **Drammatico**

Principe — Inf. or. tel. 60.547 — Informaspett. 69.633 — Lire 10.000 Or. ap. 15
The River Wild - Il fiume della paura ☎ — di C. Hanson, con M. Streep, K. Bacon, D. Strathairn (Usa '94) — Una famiglia in gita sulle rapide di un fiume s'imbatte in una pericolosa banda di rapinatori che cerca di sfuggire alla polizia N. V. 1h 52' **Thriller**

Viotti — Inf. or. tel. 250.845 — Informaspettacolo 69.633 — L. 10.000/8000 Or. ap. 15
Frankenstein di Mary Shelley ☎ — di K. Branagh, con K. Branagh, R. De Niro, H. Bonham Carter (Usa '94) — Uno scienziato «costruisce» una creatura dotata di vita che poi sfugge al suo controllo. Dal classico di Mary Shelley N. V. 2h 10' **Horror**

Belvedere — Inf. or. tel. 215.018 — L. [illegible]
Ore 15; 17 **Il re leone.** Ore 20; 22 **Il postino**

Lux — Inf. orari tel. 213.375
OGGI RIPOSO

Teatro Barbieri — Via Panni 1
OGGI RIPOSO

Teatro Civico — Inf. or. tel. 255.544
OGGI RIPOSO

CIGLIANO

Splendor — Lire 8000 — Ore 15/21.30
Intervista col vampiro — di N. Jordan, con T. Cruise, B. Pitt, K. Dunst (Usa '94) — Un vampiro racconta a un giornalista la storia della sua iniziazione, della sua vita ormai senza tempo e senza età. Dal romanzo di Anne Rice V. M. 14. 2h 02' **Drammatico**

COSTANZANA

Parrocchiale — Lire 7000/5000 — Or. 21 Spett. unico
Ace Ventura - L'acchiappanimali — di T. Shadyac, con J. Carrey, S. Young, C. Cox (Usa '94) — Un detective specializzato nel ritrovare animali cerca di scoprire perché il delfino-mascotte di una squadra di football è stato rapito. N. V. 1h 26' **Commedia**

GATTINARA

Italia — Inf. tel. (0163) 833.106 — Or.: 20.30/22 — Lire 9000/8000
Film vietato minori 18 anni

SAN GERMANO

Sala Comunale
CHIUSO

SANTHIA'

Ideal — Inf. tel. (0161) 94.051 — L. 9000/6000 — Or.: 15/20/22
Intervista col vampiro — di N. Jordan, con T. Cruise, B. Pitt, K. Dunst (Usa '94) — Un vampiro racconta a un giornalista la storia della sua iniziazione, della sua vita ormai senza tempo e senza età. Dal romanzo di Anne Rice V. M. 14. 2h 02' **Drammatico**

TRINO

Orsa — Inf. tel. (0161) 828.600 — L. 9000/6000/8000/5000 — Or.: 15/21
The Mask ☎ — di C. Russell, con J. Carrey, C. Diaz, R. Jeni (Usa '94) — Un impiegato di banca si trasforma in un «uomo di gomma» grazie a una maschera magica, ruba il cuore alla pupa di un gangster e affronta il boss. N. V. 1h 50' **Comico**

BIELLA

Apollo — Inf. or. tel. (015) 23.785 — Lire 7000
Film vietato ai minori di 18 anni

Impero — Inf. tel. (015) 22.736 — Lire 10.000
Omicidio nel vuoto — di J. Badham, con W. Snipes, G. Busey, Y. Butler (Usa '94) — Un agente di polizia, per vendicare la morte del fratello, si mette sulle tracce di una banda di stuntmen-paracadutisti dediti al crimine ad alta tecnologia. N. V. 1h 40' **Thriller**

Mazzini — Inf. tel. (015) 22.736 — Lire 10.000
Frankenstein di Mary Shelley ☎ — di K. Branagh, con K. Branagh, R. De Niro, H. Bonham Carter (Usa '94) — Uno scienziato «costruisce» una creatura dotata di vita che poi sfugge al suo controllo. Dal classico di Mary Shelley N. V. 2h 10' **Horror**

Odeon — Inf. tel. (015) 22.736 — Lire 10.000
Stargate ☎ — di R. Emmerich, con K. Russell, J. Spader, J. Davidson (Usa '94) — Un archeologo decifra una misteriosa iscrizione egizia e varca un portone che lo conduce in un mondo antico e parallelo N. V. 2h 08' **Fantarcheologia**

Sociale — Inf. tel. (015) 22.736 — Lire 10.000
The River Wild - Il fiume della paura ☎ — di C. Hanson, con M. Streep, K. Bacon, D. Strathairn (Usa '94) — Una famiglia in gita sulle rapide di un fiume s'imbatte in una pericolosa banda di rapinatori che cerca di sfuggire alla polizia N. V. 1h 52' **Thriller**

BORGOSESIA

Lux — Inf. tel. (0163) 22.888 — Lire 10.000/9000 — Or.: 15/20.30/22.20
Botte di Natale — di T. Hill, con T. Hill, B. Spencer (It. '94) — Due fratelli turbolenti, che non si vedono da tempo, sono invitati dalla madre a rappacificarsi per le feste di Natale, l'incontro avverrà grazie a uno stratagemma. N. V. 1h 40' **Commedia**

CANDELO

Verdi — Inf. tel. (015) 253.89.37 — Lire 10.000/7000 — Or.: 20/22.15
Mangiare bere uomo donna — di A. Lee, con S. Lung, K.M. Yang, Chien-Lien Wu (Taiwan '94) — Uno chef abilissimo, vedovo, in pensione e con tre figlie: le gioie, le ribellioni e le scelte sentimentali ruotano intorno ai suoi ammaliant banchetti. N. V. 2h 10' **Comm.**

COGGIOLA

Radar — Inf. tel. (015) 78.320 — Lire 10.000/9000 — Or.: 15, spett. continuati
OcchioPinocchio — di F. Nuti, con F. Nuti, C. Caselli, J. Ackland (It. '94) — Una versione aggiornata del Pinocchio: il Texas invece della Toscana, un viaggio, una ragazza al posto di Lucignolo, un conflitto tra padre e figlio. N. V. 2h 20' **Commedia**

COSSATO

N. Primavera — Inf. tel. (015) 925.620 — Lire 10.000. Or.: 14,30 — 16/17.30/20.30/22.15
Nightmare Before Christmas — di H. Selick, con E. Leighton supervisore dell'animazione (Usa '93) — Gli abitanti di Halloweentown si stancano del loro mondo cupo, invidiano la radiosa bellezza del Natale e cercano di imitarlo N. V. 1h 47' **Animazione**

PRAY

Excelsior — Inf. tel. (015) 767.323 — Lire 10.000/9000 — Ore 15 spett. continuati
Sotto il segno del pericolo ☎ — di P. Noyce, con H. Ford, W. Dafoe, A. Archer (Usa '94) — Caccia spietata al boss della droga: la sfida è in mano al numero 2 della Cia e a un mercenario assoldato dal governo Usa. Da Tom Clancy. N. V. 2h 22' **Spionaggio**

SERRAVALLE

Corso — Inf. tel. (0163) 450.415
CHIUSO

VARALLO

Sottoriva — Inf. (0163) 54.265 — L. 9000/7000 — Or.: 20.30/22.30
S. P. Q. R. — di C. Vanzina, con M. Boldi, C. De Sica, L. Nielsen (It. '94) — Nell'antica Roma un integerrimo magistrato milanese si batte contro la corruzione e il malcostume dei senatori nella capitale dell'impero N. V. 1h 37' **Commedia**

PRIME VISIONI A TORINO

ADUA 200 c.so G. Cesare 67. T. 856.521. **Frankenstein**. Col. Or.: 15,30; 17,50; 20,10; 22,30.
ADUA 400 corso Giulio Cesare 67. **Pulp Fiction**. Ore 22. V. M. 18.
AMBRA v. C. Salute 77, tel. 210.985. Vedi teatri.
AMBROSIO MULTISALA c. V. Emanuele II, 52, tel. 547.007. Sala 1. **Stargate**. Or.: 14,45; 17,20; 19,55; 22,30. Sala 2. **Forrest Gump.** Or.: 14,30; 17,10; 19,50; 22,30. Sala 3. **Sotto il segno del pericolo.** Or.: 14,30; 17,10; 19,50; 22,30.
ARLECCHINO c. Sommeiller 22, t. 581.7190. **The River Wild - Il fiume della paura**. Or.: 15,45; 18; 20,15; 22,30.
CAPITOL via San Dalmazzo 24. **Omicidio nel vuoto.** Or.: 15,45; 18; 20,15; 22,30.
CENTRALE v. C. Alberto 27, tel. 540.110. **Clerks (Commessi).** Or.: 15,30; 17,15; 19; 20,45; 22,30.
C. CHAPLIN 1 v. Garibaldi 32/e. **Tre vedove e un delitto.** Or.: 15,10; 17; 18,50; 20,40; 22,30. Ingr. L. 10.000.
C. CHAPLIN 2 v. Garibaldi 32/e. **4 matrimoni e un funerale.** Or.: 15,30; 17,50; 20,10; 22,30.
CRISTALLO v. Goito 5, tel. 650.1180. **Timecop - Indagine dal futuro.** Or.: 14,30; 16,30; 18,30; 20,30; 22,30.
DORIA via Gramsci 9. **Il colonnello Chabert.** Or.: 15,45; 18; 20,15; 22,30.
ELISEO GRANDE piazza Sabotino. **Frankenstein.** Or.: 15; 17,30; 20; 22,30.
ELISEO BLU piazza Sabotino. **Uomini sull'orlo di una crisi di nervi.** Or.: 15,30; 17,50; 20,10; 22,30.
ELISEO ROSSO p. Sabotino. **Il re Leone.** Or.: 15,10; 17; 18,50; 20,40; 22,30.
EMPIRE p. V. Veneto 5. **The mask - Da zero a mito.** Or.: 15,10; 16,55; 18,45; 20,35 - 22,30.
ERBA c. Moncalieri 241. **Pulp fiction.** V. M. 18. Or.: 16,30; 19,15; 22,15.
ETOILE via Bruno Buozzi ang. v. Roma. **Il mostro.** Or.: 15,15; 17,40; 20,10; 22,30.
FARO v. Po 30. T. 817.33.23. **Omicidio nel vuoto.** Or.: 16; 18,15; 20,25; 22,30.
FIAMMA corso Trapani 57. **Poliziotti.** Or.: 14,50; 16,45; 18,40; 20,35; 22,30.
IDEAL c. Beccaria 4. **Stargate.** Or.: 15; 17,30; 20; 22,30.
KING via Po 21, tel. 812.5996. **Sirens - Sirene.** Or.: 15; 16,50; 18,40; 20,30; 22,30.
KONG v. S. Teresa 5. T. 534614. **Occhi nelle tenebre.** Or.: 16,30; 18,30; 20,30; 22,30.
LILLIPUT v. XX Settembre 15 bis. **Forrest Gump.** Or.: 14,45; 17,20; 19,55; 22,30.
LUX Gall. San Federico. **Poliziotti**. Or.: 15,10; 17,05; 19; 20,55; 22,50.
MASSIMO UNO v. Montebello 8. **Pulp Fiction.** Viet. 18. Or.: 16,45; 19,30; 22,15.
NAZIONALE 1 v. Pomba 7. **Frankenstein.** Or.: 15,30; 17,50; 20,10; 22,30.
NAZIONALE 2 via Pomba 7. **Il profumo di Yvonne.** Or.: 15,30; 17,15; 19; 20,45; 22,30.
OLIMPIA 1 v. Arsenale 31. **Le ali della libertà.** Apertura ore 16; Or.: 16,20; 19,15; 22,10.
OLIMPIA 2 v. Arsenale 31. **Belle al bar.** Or.: 14,30; 16,30; 18,30; 20,30; 22,30.
REPOSI via XX Settembre 15, tel. 531.400. **Rivelazioni.** Viet. 14. Or.: 15; 17,30; 20; 22,30.
ROMANO Gall. Subalpina. **Camerieri.** Or.: 14,30; 16,30; 18,30; 20,30; 22,30.
STUDIO RITZ via Acqui 2. **Uomini sull'orlo di una crisi di nervi.** Or.: 16; 18,10; 20,20; 22,30.
VITTORIA via Roma 336. **Kika.** Or.: 15,45; 18; 20,15; 22,30.

TEATRI A TORINO

TEATRO REGIO. Domani ore 21 **Amii Stewart** in concerto. «Con l'aiuto della musica» a favore della Croce Rossa Italiana. Comitato di Torino. Fabrizio Murgia pianoforte. Posti a L. 70.000 e 100.000 in vendita alla bigl. (ore 10-12 e 13-18,30). Tel. 8815.241/242.
CARIGNANO. Piazza Carignano 6. Stag. in abb. T. Stab. di Torino. Ore 15,30 il T. Stab. del Veneto Carlo Goldoni presenta **Zeno e la cura del fumo**, di T. Kezich, da Italo Svevo. Regia di M. Sciaccaluga, con G. Bosetti e M. Bonfigli. Bigl. del T.S.T., via Roma 49 (ore 12-18, lun. riposo). Tel. 517.6246 - 544.562. Ult. recita.
ERBA. C.so Moncalieri 241. T. 661.5447. Ultima recita. Oggi ore 16 C. Leone e S. Marino in **La serva del negro**, di D. Camarini. Regia di W. Lupo. Stag. 1994-95 in abb. 7 spett. a scelta: commedie brillanti, teatro contemp., cabaret, danza, teatro in piem. Inf. e pren. 15-23.

LE TV PRIVATE

Telecupole
19,25 **Sport flash**, rubrica
20,30 **Film**
21,30 **Balalon**, incontri con le altre culture
23,45 **Sport flash**, rubrica
2 — **Tg 4**

Telestar
18 — **Accadde domani**, film
20 — **I forti di forte coraggio**, telefilm
20,30 **Il mostro**, miniserie
22,30 **Il giramondo**, settimo viaggio
23 — **Amichevolmente... con voi**, attualità
23,30 **Le bellissime di vizi privati**, varietà
0,30 **Masquerade**, telefilm

Videogruppo
19,30 **Masquerade**, telefilm
20,30 **Oggi al delle Alpi**
20,45 **La casa dei nostri sogni**
22,45 **Oggi al delle Alpi**
24 — **Nite video**
0,30 **Petroccelli**
1,30 **Speciale MTV**

Telecity
19 — **Il giramondo**
19,30 **Sampei il ragazzo pescatore**, cartoni
20 — **Alice**, telefilm
20,30 **Due assi nella manica**, film
22,30 **Io la giuria**, film
1 — **Hollywood beat**, telefilm

Quarta Rete Tv
19 — **Sport quattro**
20,30 **Boomer cane intelligente**, telefilm
21,30 **Joe Forrester**, telefilm
22,30 **Vizi privati**
0,15 **Emotions**
0,45 **Eros Graffiti**
1,45 **Match music**, musicale
2,30 **Vizi privati**
3,30 **Ai confini della realtà**, film
5 — **Zapping**

Primantenna Supersix
20 — **Riuscirà la nostra carovana a...**, telefilm
21,30 **Domenica sport**
22,30 **Sport**
24 — **Film di mezzanotte e... dintorni**

Quinta Rete
16 — **Film**
19,30 **Pinocchio**, cartoni
20,30 **Film**
22,30 **Fausto Terenzi show**
1,30 **Fausto Terenzi show**

Quadrifoglio Odeon
18,15 **Bilancio familiare**
18,45 **Oroscopo**
19 — **Killer kid**, film
20,45 **Tg Rosa**
21,15 **Speciale spettacolo**
21,30 **Tg9 sette**

Rete 9 Tai
10,10 **Stone**, telefilm
20,25 **Settegiorni**
21 — **Il generale Quantrill**, film
23 — **Settegiorni**
23,45 **Trauma Center**, telefilm

G.R.P.
19,30 **Charlie Chan**, telefilm
20,30 **Le grandi congiure**, telefilm
22 — **Alle soglie dell'incredibile**, telefilm
23 — **Di tutto un po'**, rubrica
0,30 **Selvaggia bianca**, film
2 — **L'innocente Casimiro**, film
3,30 **Il principe e il povero**, film

Telecampione
18,30 **Concerti da camera di TLC**
19 — **Fra le tue braccia**, film
20,45 **Cultura: un bene in vendita**
21 — **Emporio tv**

Rete Canavese
19,30 **Notes**
21 — **Fuori gioco**
22,45 **Notes**
24 — **Notturno**

Telesubalpina
19,30 **L'udienza di Giovanni Paolo II del 8.2.95**
20 — **Cartoni animati**
20,30 **Gunga Din**, film - Ciclo Cary Grant
22,30 **Ecclesia**

Rete 7 Piemonte
20,40 **Calcio A5**, campionato di serie B
23 — **Conviene far bene l'amore**
23,40 **Informasette**
24 — **Dance television**, magazine

TeleMonteRosa
19,15 **Tmr giornale**
20 — **Adorabile**, film
22,30 **Video top**

Altaitalia Tv
21,30 **Notizie 7**
22 — **Campo de' fiori**, film
23,30 **Notizie 7**
0,15 **Okeymotori**

● **Eventuali errori e variazioni nei programmi sono causati dalla non tempestiva comunicazione delle emittenti.**

CHIEDETELO A LA STAMPA
... COSA SI DICE DI QUEL FILM: le recensioni di Lietta Tornabuoni sui film in prima visione
TELEFONA AL 144 66 0919 (lire 952 al minuto + Iva)

SERIE D

I granata superano lo Châtillon con un rigore di Scienza e rosicchiano un punto al Grosseto

E il Borgosesia si prende la rivincita

Partita nervosa: espulso Biolcati e sette ammoniti

BORGOSESIA. E' finita 1-0 per i padroni di casa che si prendono la rivincita dopo le due pesanti sconfitte di Coppa e dell'andata. E nello stesso tempo il Borgo ridisce a 4 punti lo svantaggio dalla capolista Grosseto.

La vittoria è giunta su rigore, ma la supremazia del Borgosesia è stata più evidente di quanto dica il risultato. Con i valsesiani all'offensiva per quasi un'ora di gioco, lo Châtillon (privo di Pisasale e Santoro) ha badato a difendersi, con il solo Montalto isolato in avanti. E' stata soprattutto una partita gagliarda, atleticamente vissuta e nervosa: lo dimostrano i sette cartellini gialli (D'Herin, Caponi, Pietro Rubino, Biscaro, Riva, Vitillo, Carettoni) e l'affrettata espulsione di Biolcati.

Il primo tempo è tutto all'insegna dei padroni di casa: l'undici di mister Rosa accumula una serie di occasioni, concentrate soprattutto nella parte centrale, ma per errore o sfortuna il risultato non viene sbloccato. Lo Châtillon risponde di rimessa, ma solo una volta arriva a impensierire Pagani.

La ripresa è seguita dalla rete decisiva, giunta al 14' per un calcio di rigore decretato per fallo su Scienza; e qui il discorso va a toccare l'arbitro Iannotta, protagonista negativo, che ha punito con il tiro dagli undici metri l'intervento meno evidente, lasciando invece correre altre tre infrazioni in area.

A Rocca è stata annullata una rete

E fra le altre «perle» del direttore di gara l'espulsione per doppia ammonizione di Biolcati proprio un minuto dopo che il granata (autore di una gran partita) si era visto negare un palese calcio di rigore.

Il furore agonistico del Borgosesia prende consistenza dopo i primi 20': Brogi riesce a chiudere su Scienza lanciato a rete da Biolcati (30'), una punizione di Mattavelli sorvola la traversa, Scienza conclude a lato un invitante tocco di Riva.

L'unico «break» concesso allo Châtillon è al 26' quando su angolo di Bonaldi Sanfedele colpisce di testa: la palla, devista finisce sulla traversa. Il tempo, prima dell'errore di Cotti al 45' liberato da Scienza solo davanti a Brogi, si chiude con due proteste dei locali: su una punizione da Scienza, un uomo della barriera devia la sfera con il braccio, mentre al 37' l'arbitro annulla una rete di Rocca (forse per fallo di Cotti) che aveva centrato l'angolino.

La ripresa si apre con una occasione di Montalto, che conclude a lato. E quindi il Borgo passa, non a caso tre minuti dopo l'ingresso in campo di Caruso: il fallo è su capitan Scienza che dal dischetto centra il dodicesimo sigillo stagionale. Potrebbero raddoppiare i granata con le incursioni di Lavelli e Caruso, mentre lo Chatillon si affida alle punizioni di De Tommaso, sino al 91' quando Pagani è costretto a salvare la vittoria con una strepitosa parata.

Paolo Quadrelli

Borgosesia: Farinoli (1' D. Fagani), Riva, Carettoni, Biscaro, Rocca, Vitillo, F. Pagani (46' Lavelli), Mattavelli, Cotti (55' Caruso), Scienza, Biolcati.

Châtillon: Brogi, G. Rubino, D'Herin, Caponi, Zoppo (53' Gattuso), P. Rubino, Vannucci, De Tommaso, Montalto, Bonaldi, Sanfedele (62' Cavaglieri).

Arbitro: Iannotta.

NIZZA: «SCIOPERO» PER 25' (NON ARRIVANO I RIMBORSI)

BORGOSESIA	1	s.t.: 14' Scienza (B)
CHATILLON SV	0	
CERTALDO	1	s.t.: 47' Ghizzani (C)
RAPALLO	0	
CUNEO	0	
COLLIGIANA	0	
F. SESTRESE	1	p.t.: 16' Mieli (F)
BIELLESE	0	
MONCALIERI	2	p.t.: 16' Rubino (M)
VOGHERESE	0	s.t.: 37' Barison (M)
PIETRASANTA	1	p.t.: 45' Bindi (G)
GROSSETO	1	s.t.: 45' Lorieri (P)
SAVONA	0	
NIZZA MILL.	0	
TORRELAGH.	0	
CAMAIORE	0	
VALENZANA	0	
PINEROLO	0	

CLASSIFICA

SQUADRE	P	PARTITE V	N	P	RETI F	S
GROSSETO	34	13	8	1	33	11
BORGOSESIA	30	13	4	5	26	18
SAVONA	27	8	11	3	22	13
F. SESTRESE	27	9	9	4	20	15
CAMAIORE	25	8	9	5	20	14
BIELLESE	25	8	9	5	21	16
VALENZANA	24	5	14	3	13	10
NIZZA MILL.	24	6	12	4	24	23
VOGHERESE	22	7	8	7	23	21
CHATILLON SV	22	8	6	8	22	21
PINEROLO	21	7	7	8	20	22
COLLIGIANA	19	5	9	8	14	18
TORRELAGH.	19	4	11	7	15	23
PIETRASANTA	17	3	11	8	11	19
CUNEO	17	2	13	7	14	23
CERTALDO	16	4	8	10	15	22
MONCALIERI	15	4	8	10	11	22
RAPALLO	11	2	7	13	10	24

I MARCATORI

13 reti: Pilleddu (Savona).

12 reti: Scienza (Borgosesia).

10 reti: Santoro (Chatillon SV).

9 reti: Girelli (Biellese); Bonucelli (Camaiore); Costa (Grosseto); Frati (Torrelagh.).

8 reti: Nardi (Nizza Mill.); Speocchia (Voghorese).

7 reti: Mosti (Camaiore); Ghizzani (Certaldo); Labrazzo (Cuneo); Ferri (Grosseto).

6 reti: Mastacchi (Colligiana); Pennone (F. Sestrese).

5 reti: Balboni (F. Sestrese); Forno (Pietrasanta); Fabbrini (Pinerolo); Dadda (Valenzana).

PROSSIMO TURNO

6ª DI RITORNO 18 FEBBRAIO - ORE 15

BIELLESE	CUNEO	(a. 0-0)
CAMAIORE	CERTALDO	(2-0)
CHATILLON SV	VALENZANA	(0-0)
COLLIGIANA	BORGOSESIA	(0-1)
GROSSETO	TORRELAGH.	(1-0)
NIZZA MILL.	PIETRASANTA	(0-0)
PINEROLO	SAVONA	(1-3)
RAPALLO	MONCALIERI	(0-1)
VOGHERESE	F. SESTRESE	(2-0)

Biellese va ko a Sestri

Girelli spreca la palla dell'1-1

GENOVA. La Sestrese non finisce di stupire: batte anche l'incompleta Biellese (assenti Grosso e Vaira per squalifica; Tacca, Dotti, Bottigella e Vezzoli per infortunio) e si candida alla conquista del secondo posto. Un traguardo insperato ad inizio stagione, eppure la compagine di Sergio Ghilino ha ormai tutte le possibilità di arrivare alle spalle del Grosseto.

La Biellese ha subito per un tempo l'arrembante offensiva dei verdestellati, ha subito il gol di Mieli dopo un quarto d'ora, nella ripresa ha cercato di recuperare il risultato di parità, senza riuscire nell'intento.

Uno a zero quindi per la Sestrese, match winner il piccolo e sgusciante Mieli, servito dall'altra punta «leggera» Pennone: incursione sulla sinistra, cross per Mieli che non ha difficoltà a superare Pozzati.

Corsi e ricorsi storici: nell'unico precedente fra le due squadre a «Borzoli», datato oltre vent'anni orsono, la Sestrse batté la Biellese per 1-0. E chi realizzò il gol partita? Un certo Sergio Ghilino che dice: «Nella porta lato monte, ma questo interessa relativamente. Molto importante aver conquistato altri due punti per avvicinarsi ai 30 della salvezza».

Una Biellese a ranghi incompleti per le molte assenze tra infortunati e malati non è riuscita a recuperare il gol messo a segno dalla Sestrese

Mentre il tecnico genovese, mentre nell'altro spogliatoio Paolo Solfler cerca di analizzare la partita e non manca di rimarcare la chiave di lettura decisiva: «Nel primo tempo non siamo riusciti a dare velocità alla nostra manovra: con avversari così guizzanti, avremmo dovuto accelerare il ritmo. Invece... Nella ripresa abbiamo capito come interpretare la partita, ed il pareggio poteva anche starci: oltre all'occasione di Girelli, clamorosa, quell'opportunità in apertura per Rossi: se invece di calciare al volo, avesse stoppato il pallone... Ma sono recriminazioni del dopo partita, che lasciano il tempo che trovano».

La partita, quindi, dai due volti: primo tempo tutto della Sestrese, ripresa con gli ospiti in avanti ma poche conclusioni pericolose verso Gagliardi. La prima occasione è il gol di Mieli, poi la Sestrese si rende pericolosa ancora con Di Marco (22'), reclama un rigore per atterramento di Pennone (36'). Nella ripresa prima Rossi (47') e subito dopo Bollini (49') cercano la via del gol, ma senza fortuna. La Biellese ha la ghiotta opportunità di pareggiare al 71', ma Girelli, servito in verticale da Roano, spreca calciando a lato. All'80' Ghilino viene allontanato dalla panchina per proteste (la Sestrese chiedeva il rigore, evidente, per l'atterramento di Bevilacqua), nel finale sono ancora Pennone e D'Assisi a creare lo scompiglio nella retroguardia piemontese.

Giancarlo Scartozzoni

Sestrese: Oliveti (2' Gagliardi); D'Assisi, Noris; Iurman, Cavanna (58' Pesce), Bevilacqua; Mieli (80' Navone), Sisinni, Pennone, Balboni, Di Marco.

Biellese: Pozzati; Guerrini, Vittone; Bollini, Mazzia, Fracon; Rossi (80' Poli), Roano, Di Tillo, Girelli, Arienzo (46' Bottone).

Arbitro: Costa.

SUGLI ALTRI CAMPI

Appena sette reti, è il minimo stagionale

Al 90' il Pietrasanta agguanta la capolista

VERCELLI. Turno decisamente strano con record negativo di reti (appena sette), giocatori che scioperano per 25' e squadre che terminano in otto. In chiave puramente sportiva l'evento clou è firmato dal Pietrasanta che, al 90' agguanta la capolista Grosseto sull'1-1.

Sempre più in affanno i leader trovano nel Pietrasanta, team affamato di punti salvezza, un ostacolo quanto mai ostico. Sotto un autentico diluvio, con un terreno che andava sempre più appesantendosi il Grosseto era riuscito a sbloccare il risultato allo scadere della prima frazione con Bindi.

Sull'esiguo gol di vantaggio i biancorossi di Bresciani hanno subito le folate offensive dei versiliesi che, proprio allo scadere, hanno raccolto il premio del loro sforzo con Lorieri freddo nel trasformare il penalty del pareggio.

Del mezzo passo falso del leader non ne approfitta il Savona che si fa imporre il nulla di fatto dal Nizza. Il match, iniziato con 25' di ritardo, verrà comunque ricordato come la gara dell'ammutinamento dei torinesi che hanno scelto questa forma di protesta per segnale la loro situazione. Secondo i giocatori rossoverdi la società non corrisponderebbe i rimborsi spesa da oltre un anno. Per questo motivo Schincaglia, Davin e Berti hanno «disertato» la trasferta in terra ligure.

Gran bagarre in coda grazie alle impennate di Certaldo e Moncalieri. I viola toscani, al 92' superano il fanalino di coda Rapallo (rete di Ghizzani) mentre il Moncalieri regola con un classico 2-0 (gol Rubino 16' e Barison 83') la Vogherese rimasta in otto per la triplice espulsione di Ercolino (40'), Bergomi (81') e Chiellini (92').

Senza reti e poche emozioni nelle altre sfide. [p. m. f.]

GAGLIANICO - (BIELLA)
STRADA TROSSI (autostrada MI-TO uscita Carisio a 15 km.)
S.S. 230 BIELLA

nicolasport
ABBIGLIAMENTO e ATTREZZATURA SPORTIVA

DAI NOSTRI MAGAZZINI INGROSSO
Per tutto Febbraio a META' PREZZO
INNUMEREVOLI OFFERTE
• SCI • ATTACCHI • BASTONCINI
• TUTE • GIACCHE VENTO • PILE ecc... ecc...
CONTINUANO GLI SCONTI SU TUTTI GLI ARTICOLI IN SALDO!
MQ. 1000 di esposizione - MQ. 2500 di parcheggio
ORGANIZZAZIONE VENDITE STRAORDINARIE E LIQUIDAZIONI - TEL. (0173) 281613

Comunicazione al Sindaco effettuata VENDITA DI SALDI DAL 07/01/95 AL 07/02/95

Alle 15 i bianchi ospitano al Robbiano il lanciatissimo Sassaritorres

Pro, ci vuole il miracolo n. 2

Senza sette giocatori della rosa, con una difesa inventata e undici giocatori «contati» la Caligaris band cerca di ripetere l'impresa di Valdagno. I sardi sono reduci da quattro vittorie consecutive

VERCELLI. Beccari in porta, Col libero, Gabasio stopper, Cervato terzino destrp, Izzo sull'out sinistro, Monetta e Obbedio coppia di centrocampo, Pingitore sulla fascia, il rientrante Artico a sostegno delle punte Weffort e Provenzano. Poi in panchina il dodicesimo Randazzo, Roda e tre juniores a completare la lista.

La Pro anti Sassaritorres è fatta e non potrebbe essere diversamente visto che Castagna, Montebugnoli, Storgato e Rinaldi sono squalificati, Lo Porto e Tonin hanno chiuso anticipatamente la stagione, mentre Roda, ancora a corto di preparazione, al massimo entrerà nel corso del match.

Una formazione alla «Enrico Toti» quella che si presenterà in campo alle 15 (questo il nuovo orario) per il fischio d'inizio, contro una squadra in gran spolvero e che si presenta con il biglietto da visita di quattro vittorie consecutive.

Così Cervato dovrà adattarsi a ricoprire il ruolo di marcatore così come Gabasio, compito che i due hanno svolto in maniera eccellente a Valdagno due settimane fa. Col retrocederà a libero mentre sulla tre-quarti si rivedrà un Artico desideroso di mettersi in gran luce, e di riprendersi la maglia da titolare.

Ma le assenze obbligate costringeranno la Pro a schierarsi con un undici proiettato in avanti, decisamente in avanti, al punto che ad Obbedio e Monetta si chiederà una grande prestazione in mezzo al campo, soprattutto in fase di copertura, così come Pingitore sarà chiamato a frenare le incursioni ospiti sulla fascia sinistra.

Insomma, l'unica cosa certa è che la Pro dovrà soffrire parecchio sia per trovare un'identità vera in campo sia per la qualità dell'avversario, che, non dimentichiamolo, a dispetto di un paio di mesi di crisi, è sempre stato ritenuto un serio pretendente all'area play off.

E ci sarà da soffrire anche per i tifosi bianchi, i quali, a loro volta, sono chiamati ad interpretare il ruolo di «dodicesimo giocatore». Da Beccari, a Weffort, da Monetta a Gabasio, ad Obbedio e Provenzano l'invito per i sostenitori vercellesi è uno solo: «Chiediamo al pubblico di aiutarci e di comprendere il nostro delicato momento - sostengono in coro i bianchi -. Noi in campo daremo il massimo mentre voi dagli spalti dovrete incoraggiarti».

E in questa ottica un altro dato è certo: quella di oggi sarà una Pro con tanto carattere ed orgoglio. «Questo gruppo non molla mai - sostiene Caligaris -. Col Brescello, a Giulianova, nella stessa gara dell'andata, a Valdagno ha saputo raddrizzare match impossibili. Oggi tutti assieme ci riproveremo. Su questo non ci sono dubbi». Si perchè con il Sassaritorres, occorre, dopo Valdagno, il secondo miracolo consecutivo.

Roberto Eynard

Nella foto di Greppi **Artico** in azione: il fantasista della Pro rientra in una giornata delicatissima per i bianchi che affrontano il Sassari senza un difensore di ruolo

Il cartellone

Novara, «derby» con l'Aosta

VERCELLI. Il turno odierno potrebbe favorire il Lecco, unico team di vertice a disporre del fattore campo. I bluazzurri di Pasinato ricevono l'incostante Valdagno: per Cortesi e compagni tre punti alla portata, utili per staccare la concorrenza, diventata agguerrita dopo il capitombolo dei comaschi a Sassari.

Il Brescello, altro leader, sarà di scena nella «tana» del Cremapergo: lombardi privi degli squalificati Ferracuti e Rocchi ma pronti a conquistare preziosi punti per staccarsi dalle zone a rischio. Un classico testa-coda per il Novara, impegnato al «Puchoz» contro la pericolante Aosta.

Nelle zone medio-alte il Saronno del neo mister Beppe Savoldi ospita l'Olbia, la Solbiatese riceve il Pavia mentre il Lumezzane vola in Sardegna per affrontare il Tempio. In coda il disperato Trento chiede «spazio» ad un Varese poco disposto, però, a staccarsi dal treno dei play off. **[p. m. f.]**

I confronti della Promozione

Domo, facile con La Cervo?

VERCELLI. Terminata l'ultima (e si spera definitiva) sosta il torneo di Promozione riparte quest'oggi alle 15 con la terza di ritorno. Molte le sfide delicate in ottica di classifica e sentite per la rivalità tra le due formazioni. Insomma, si prospetta un turno dalle emozioni forti.

Valsesasera-Val Mos: è derby. L'atteso scontro tra «cugini» capita in un momento estremamente delicato: le numerose interruzioni e i risultati delle ultime giornate rendono quanto mai incerto il pronostico. «In due mesi abbiamo giocato un solo incontro ufficiale - commenta Marco Mellano, coach valsesserino -, difficile dunque potersi fare un quadro esatto delle potenziali risposte della squadra».

Tra campionato e Coppa Italia è questa la quarta sfida tra azzurri e biancorossi. Rispetto ai precedenti incontri, comunque, mancheranno molti protagonisti: tra i padroni di casa non ci sarà Trentani (probabile un'operazione al femore), in forte dubbio Vercolla (dolori alla schiena) e Rota (influenzato), nel Val Mos non ci sarà lo squalificato De Ruvo, possibili le defezioni di Grosso e Piazzato (servizio militare) e Ivaldi (fisicamente non al meglio).

Assenze a parte è, comunque, un incontro che entrambe vogliono vincere: i lanieri per non perdere terreno dalla capolista Castellettese, mentre il Valsesera cerca di riagganciarsi al treno delle migliori, aiutato in questo dal calendario che, oltre al derby, propone due altre sfide casalinghe con Feriolo e, giovedì 23 in notturna il recupero con il Villadossola.

Gattinara in cerca di riscatto. Qualche problema di formazione per i bianchi di Domenti che ricevono al Comunale il Villadossola. Bianchi senza Bessi, Tescari e Licari ma con l'intenzione di fermare gli ossolani e riprendersi i due punti clamorosamente gettati alle ortiche contro la Castellettese. La Dufour Varallo non dovrebbe incontrare soverchi problemi a Trecate, contro una squadra ormai rassegnata. Unico «avversario» per i neroverdi l'influenza che, in settimana, ha colpito parecchi giocatori.

Girone B: derby a Castelletto. Sino a qualche settimana i «bookmaker» per La Cervo-Domo non avrebbero accettato scommesse. Adesso l'esito del confronto è meno scontato: i biancoverdi di Granai, sempre leader del torneo, partono ancora favoriti ma l'undici di Lobbia non appare più quella formazione sprovveduta di qualche mese fa ed è più che mai intenzionata a fermare la marcia della capolista.

Trasferta torinese per la Cossatese sul terreno del San Gillio (l'Arrondini-band è a caccia di rivincita dopo la beffa di Volpiano) mentre la Crescentinese che recupera Zalo e Scano riceve la Vaudese. **[p. m. f.]**

BASKET

Batte la capolista a Bergamo per 99-83

Ing, netta vittoria e play-off sicuri

BIELLA. Vatti a fidare di quest'Ing. Parte con gli sfavori del pronostico e invece succede che, dalla trasferta contro la capolista della B2, torna a casa con il bottino pieno, vendicando la sconfitta dell'andata. E adesso, dopo la festa un po' anticipata di giovedì scorso (la vittoria nel turno infrasettimanale contro il Sesto San Giovanni non era ancora confortata dalla matematica) per la società laniera è davvero tempo di play-off. Tutto è successo ieri sera, al palazzetto dello sport di Bergamo, da dove i biellesi sono usciti vittoriosi per 99-83. Una prestazione davvero esaltante, festeggiata subito negli spogliatoi con una baraonda impressionante e con docce fuori programma per tutti.

Nessuno si attendeva un'Ing così determinata. Con appena due giorni di riposo nelle gambe, era più che giustificato il timore che la squadra non potesse rendere al meglio.

I padroni di casa sono subito partiti forte. Il quintetto laniero ha cercato di stare a ruota, lottando punto su punto. Così, al termine dei primi venti minuti di gioco, il tabellone segnava 39-37 per Bergamo. Il penultimo quarto ha però visto in apertura i biellesi agganciare il pareggio con un canestro di Martinetti. Poco dopo però al pivot rossoblù, in uno splendido momento di forma, gli arbitri hanno fischiato il quarto fallo. Poteva essere l'inizio della fine. Invece coach Danna ha dato fiducia a Piatto, un giovane che finora ha sempre reso molto in allenamento e poco in partita. E Piatto ha giocato molto bene, Minessi è diventato imprendibile, Bini ha centrato tre bombe dalla lunga distanza e l'Ing ha dilagato.

Ecco il tabellino: Muzio 14, Martinetti 17, Bogliatto 6, Gaddo 2, Minessi 26, Piatto 7, Rey 7, Bini 18, Robutti 2, Vetrò.

Il presidente Savio: «Sono raggiante, ora andiamo ai play-off con serenità. Sabato in casa ospitiamo il Monfalcone per l'ultima di ritorno: invito tutti i biellesi a fare festa insieme a noi». **[d. p.]**

HOCKEY

Stasera per la finale i brianzoli affronteranno la vincente di Novara-Lodi, finita a tarda sera

All'Amatori non è riuscito il colpaccio

Gialloverdi sconfitti (3-1) dal Monza negli ultimi secondi

Grande hockey ieri e stasera al Palabiola con le «final four» di Coppa Italia

VERCELLI. All'Amatori non riesce il miracolo anche se, per la verità, i gialloverdi sono andati veramente vicini alla finalissima di Coppa Italia. Il Roller Monza, quintetto cinico e spietato nello sfruttare le non molte occasioni da rete confezionate, sono stati tenuti a lungo in scacco dai vercellesi che, alla fine hanno dovuto ammainare bandiera bianca: 3-1 lo score in favore dei brianzoli di mister Rubio che, solo negli ultimi secondi, sono riusciti a domare il solito, determinato, grintoso Amatori. Per la verità il quintetto gialloverde ha fatto il possibile per sovvertire il pronostico sfavorevole: sorretto da un pubblico «caliente» i Caricato's boys non hanno patito alcun timore reverenziale, opponendo velocità e fantasia allo strapotere fisico dei lombardi. Da parte sua il Gesport ha preferito controllare le folate offensive gialloverdi e agire di rimessa sfruttando ogni minimo spazio concesso dagli avversari. L'Amatori è uscito a testa alta, applaudito dai propri tifosi che hanno capito l'impegno profuso dai propri fans.

In match così equilibrati, talvolta, sono decisivi i singoli episodi, nell'occasione sfavorevoli ai gialloverdi. Un gol viziato da irregolarità (il pareggio di Alessandro Michielon), una traversa colpita da Dolce quando il punteggio era ancora di 2-1 per i bianconazzurri e alcune ottime giocate non finalizzate per un soffio e qualche ottimo intervento di Parasuco hanno impedito all'Amatori di decollare. Insomma una sconfitta che, paradossalmente, può segnare l'inizio di un'era favorevole ai colori gialloverdi. Forse sarà una magra consolazione ma per una formazione priva di un elemento del calibro di Casagrande, con un paio di giocatori acciaccati (Dolce e Perin non erano al top della forma) non si poteva pretendere di più contro un Roller che, sebbene in serata chiaro-scura è pur sempre la regina d'inverno.

Gara vibrante, com'era nei pronostici: l'Amatori regge il confronto col Roller che s'affida solo contropiede sull'asse dei gemelli Michielon. Così dopo un paio d'interventi decisivi di Parasuco (e qualche azione di rimessa neutralizzata da Turchetto) il vantaggio gialloverde firmato da Ramon al 15' (secca rasoiata all'incrocio dei pali) non sorprende più di tanto. Il Roller ha il merito di non scomporsi: nello spazio di 2' i brianzoli ribaltano il risultato nell'unico momento di sbandamento della retroguardia vercellese.

Sulla dote del 2-1 (doppietta di Alberto Michielon) il Roller, nella ripresa, ha vissuto di conserva. Poche le scorribande offensive dei biancoazzurri, con un David Paez spento e i gemelli Michielon impegnati a controllare, assieme a Rigo, l'arrembante offensiva gialloverde. Ci provavano un po' tutti a superare Parasuco, a volte con un po' troppa foga, in altre con poca fortuna. Si arrivava così a 4' dal termine quando Alessandro Michielon, da poco rientrato da un'espulsione, finalizzava il contropiede del 3-1 che metteva la parola fine alla sfida. All'Amatori non restava che l'onore delle armi.

Il Roller pensava alla finale di questa sera alle 21,30 dove, con la vincente di Novara-Lodi (terminata in tarda serata), dovrà migliorarsi per conquistare anche la Coppa Italia.

Piermario Ferraro

Il libro d'oro

Novara leader con 13 «en plein»

VERCELLI. Per Amatori, Roller Monza e Berloni Lodi si è aperta la caccia al secondo sigillo in Coppa Italia, mentre il Novara insegue il tredicesimo brindisi. Già leader per gli scudetti vinti gli azzurri detengono saldamente il primato anche in fatto di vittorie in Coppa.

I novaresi hanno vinto la prima edizione nel lontano '66 e l'ultima. In entrambe i casi le «vittime» erano formazioni impegnate nella due giorni vercellese: nel primo caso gli azzurri superarono il Lodi (3-2 e 5-0), mentre l'anno scorso, sulla pista amica, Crudeli e compagni s'imposero (2-0) sul Roller. Il Novara è giunto in finale altre due volte, perdendo contro Breganze e Roller Monza.

Un solo acuto, invece, per i giallorossi lodigiani: nel '78 grazie al successo nella doppia sfida con il Giovinazzo: 2-2 in terra pugliese e 7-1 alla «Ribolla» di Lodi. Gli altri tre tentativi dei milanesi si sono arenati in finale e sempre per mano del Novara. L'ultima nel '93 quando, sulla pista amica, il quintetto di Oggeri venne sconfitto 4-2 (in quell'occasione venne inaugurata, con successo, la formula delle final four).

Azzurri presenti, in bene e male, nel destino del Roller: l'unica Coppa Italia dei brianzoli è stata vinta nel '90 proprio contro il Novara (sconfitta esterna 9-6 e vittoria a Brugherio 5-2), ma in altre due occasioni ('88 e '94) la sfida con il team di patron Ubezio è stato fatale ai monzesi. L'altra finale persa ('89) è stata contro i cugini dell'H.C. Monza, squadra che presentava, tra gli altri, Marzella e i fratelli Mariotti.

Una finale e una Coppa Italia per l'Amatori: nell'83 anno d'oro gialloverde, i vercellesi superarono 6-1 il Giovinazzo sul neutro di Reggio Emilia. Una curiosità: tra i pugliesi (unici ad aver raggiunto cinque finali e non aver mai vinto) militava l'attuale coach bicciolano Caricato. **[p. m. f.]**

GINNASTICA

Il «signore degli anelli» ha deliziato il pubblico nella seconda giornata della serie A disputata ieri alla Donizetti di Vercelli

Yuri Chechi gran protagonista della «parata stellare»

Primo posto per la Gallaratese di Boris Preti davanti al Fano Alma Juventus

VERCELLI. Grande spettacolo, ma non c'era da dubitarne, al PalaDonizetti. La «parata di stelle» della ginnastica per la seconda giornata della serie A ha richiamato il pubblico delle grandi occasioni (raramente, negli ultimi tempi, il palasport aveva fatto registrare un colpo d'occhio così imponente) e i presenti non stati stati delusi: per quasi tre ore gli spettatori sono rimasti attratti dall'abilità degli atleti che, di volta in volta, si esibivano nelle prove ai vari attrezzi.

C'era veramente l'imbarazzo della scelta per assistere ad un assolo al corpo libero, un numero al cavallo, un'evoluzione alle parallele o alla forza pura in un sorcizio agli anelli. In questo frangente, comunque, l'attenzione era tutta concentrata su Yuri Chechi, il «signore degli anelli» che, nella sua specialità preferita ha deliziato la platea. Non è mancato, poi, il «giallo» finale con i protagonisti ancora accaldati e con le tute indosso ad aspettare il responso della classifica ufficiale (complice un computer lento nell'elaborare i dati inseriti). Quindi il verdetto: primo posto per la Gallaratese di Boris Preti che ha così bissato il successo ottenuto nella prova inaugurale. Al secondo posto il Fano Alma Juventus che ha preceduto la Pro Patria Bustese. Solo quarta la Panaro Modena cui non è bastato la prestazione del fuoriclasse Chechi (tra l'altro molto disponibile fuori dai riflettori per autografi e foto di rito) per salire sul podio.

Quando alla Libertas, spinti da un pubblico imponente, i ginnasti vercellese si sono resi protagonisti di una prestazione esaltante quanto sfortunata: prima dell'ultimo esercizio il team vercellese era al settimo posto, poi un infortunio a Luca Cojutti (distorsione alla caviglia nel corpo libero) ha compromesso il risultato. Con un piede in disordine Cojutti non ha potuto affrontare al meglio il cavallo con maniglia, compromettendo il punteggio finale: una quattordicesima piazza che, sicuramente non rende giustizia ai quattro moschettieri vercellesi, trascinati da Andrei Fedorov: il bielorusso, in grande spolvero è stato tra i ginnasti più applauditi e non solo per il fatto di gareggiare di fronte al pubblico di casa.

«Avremo la possibilità di riscattarci nelle prossime due gare - sottolinea Filippo Campisi, presidente della Libertas -. Siamo davvero soddisfatti per la risposta degli sportivi: era la prima volta che organizzavamo una competizione di questo livello e tutto è andato secondo le previsioni, forse oltre. Peccato per l'incidente a Cojutti senza il quale la "festa" sarebbe stata completa». **[p. m. f.]**

Yuri Chechi, grande protagonista della gara di ginnastica di ieri a Vercelli (Gribaudi)

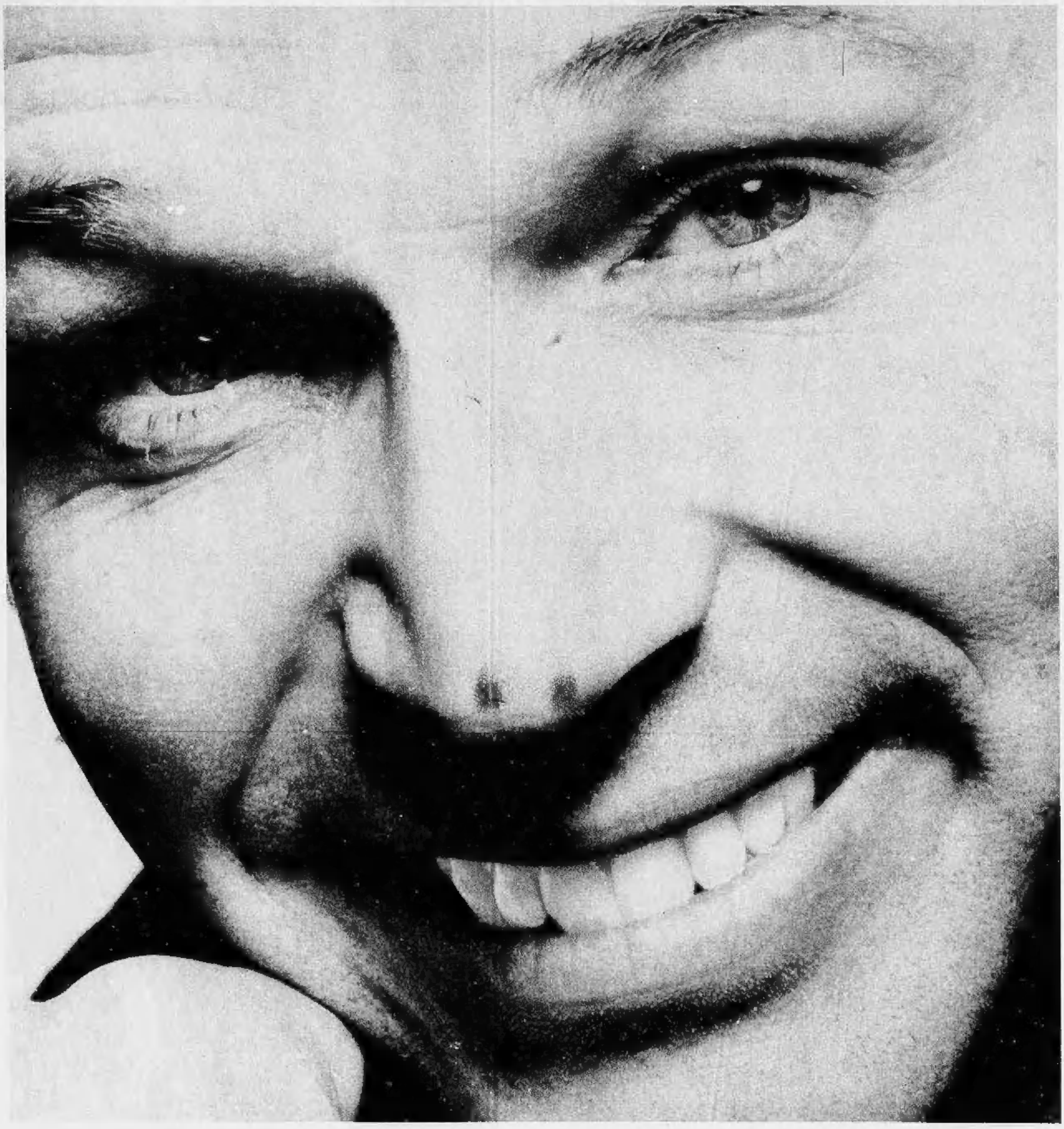

Indovinate quanto può costare un sorriso sano.

Milioni di dollari, migliaia di ore di ricerca e centinaia di uomini. Tutto per arrivare a tre nuovi sofisticati alleati dell'igiene orale. Certo, un gran bel-l'investimento, ma pensate ai milioni di persone che, in tutto il mondo, grazie a Colgate e qualche buona abitudine possono godersi una bella bocca sana. Ma chi si ferma è perduto: così Colgate continua ad investire. Con questo risultato: la creazione di tre prodotti all'avanguardia, tutti clinicamente testati.

Colgate Total Onda Fresca, il dentifricio: la protezione continua di Colgate Total, oggi nella nuova variante menta fresca.

Colgate Total, lo spazzolino: una pulizia più completa di denti e gengive, grazie alla tripla azione del suo esclusivo sistema di setole differenziate. **Colgate Plax, il collutorio:** da oggi rinnovato, protegge contro la placca per 12 ore.

Disponibili sul mercato dall'inizio dell'anno.

Colgate®

Il leader mondiale dell'igiene orale.